This is a digital copy of a book that was preserved for generations on library shelves before it was carefully scanned by Google as part of a project to make the world's books discoverable online.

It has survived long enough for the copyright to expire and the book to enter the public domain. A public domain book is one that was never subject to copyright or whose legal copyright term has expired. Whether a book is in the public domain may vary country to country. Public domain books are our gateways to the past, representing a wealth of history, culture and knowledge that's often difficult to discover.

Marks, notations and other marginalia present in the original volume will appear in this file - a reminder of this book's long journey from the publisher to a library and finally to you.

Usage guidelines

Google is proud to partner with libraries to digitize public domain materials and make them widely accessible. Public domain books belong to the public and we are merely their custodians. Nevertheless, this work is expensive, so in order to keep providing this resource, we have taken steps to prevent abuse by commercial parties, including placing technical restrictions on automated querying.

We also ask that you:

+ *Make non-commercial use of the files* We designed Google Book Search for use by individuals, and we request that you use these files for personal, non-commercial purposes.

+ *Refrain from automated querying* Do not send automated queries of any sort to Google's system: If you are conducting research on machine translation, optical character recognition or other areas where access to a large amount of text is helpful, please contact us. We encourage the use of public domain materials for these purposes and may be able to help.

+ *Maintain attribution* The Google "watermark" you see on each file is essential for informing people about this project and helping them find additional materials through Google Book Search. Please do not remove it.

+ *Keep it legal* Whatever your use, remember that you are responsible for ensuring that what you are doing is legal. Do not assume that just because we believe a book is in the public domain for users in the United States, that the work is also in the public domain for users in other countries. Whether a book is still in copyright varies from country to country, and we can't offer guidance on whether any specific use of any specific book is allowed. Please do not assume that a book's appearance in Google Book Search means it can be used in any manner anywhere in the world. Copyright infringement liability can be quite severe.

About Google Book Search

Google's mission is to organize the world's information and to make it universally accessible and useful. Google Book Search helps readers discover the world's books while helping authors and publishers reach new audiences. You can search through the full text of this book on the web at `http://books.google.com/`

A propos de ce livre

Ceci est une copie numérique d'un ouvrage conservé depuis des générations dans les rayonnages d'une bibliothèque avant d'être numérisé avec précaution par Google dans le cadre d'un projet visant à permettre aux internautes de découvrir l'ensemble du patrimoine littéraire mondial en ligne.

Ce livre étant relativement ancien, il n'est plus protégé par la loi sur les droits d'auteur et appartient à présent au domaine public. L'expression "appartenir au domaine public" signifie que le livre en question n'a jamais été soumis aux droits d'auteur ou que ses droits légaux sont arrivés à expiration. Les conditions requises pour qu'un livre tombe dans le domaine public peuvent varier d'un pays à l'autre. Les livres libres de droit sont autant de liens avec le passé. Ils sont les témoins de la richesse de notre histoire, de notre patrimoine culturel et de la connaissance humaine et sont trop souvent difficilement accessibles au public.

Les notes de bas de page et autres annotations en marge du texte présentes dans le volume original sont reprises dans ce fichier, comme un souvenir du long chemin parcouru par l'ouvrage depuis la maison d'édition en passant par la bibliothèque pour finalement se retrouver entre vos mains.

Consignes d'utilisation

Google est fier de travailler en partenariat avec des bibliothèques à la numérisation des ouvrages appartenant au domaine public et de les rendre ainsi accessibles à tous. Ces livres sont en effet la propriété de tous et de toutes et nous sommes tout simplement les gardiens de ce patrimoine. Il s'agit toutefois d'un projet coûteux. Par conséquent et en vue de poursuivre la diffusion de ces ressources inépuisables, nous avons pris les dispositions nécessaires afin de prévenir les éventuels abus auxquels pourraient se livrer des sites marchands tiers, notamment en instaurant des contraintes techniques relatives aux requêtes automatisées.

Nous vous demandons également de:

+ *Ne pas utiliser les fichiers à des fins commerciales* Nous avons conçu le programme Google Recherche de Livres à l'usage des particuliers. Nous vous demandons donc d'utiliser uniquement ces fichiers à des fins personnelles. Ils ne sauraient en effet être employés dans un quelconque but commercial.

+ *Ne pas procéder à des requêtes automatisées* N'envoyez aucune requête automatisée quelle qu'elle soit au système Google. Si vous effectuez des recherches concernant les logiciels de traduction, la reconnaissance optique de caractères ou tout autre domaine nécessitant de disposer d'importantes quantités de texte, n'hésitez pas à nous contacter. Nous encourageons pour la réalisation de ce type de travaux l'utilisation des ouvrages et documents appartenant au domaine public et serions heureux de vous être utile.

+ *Ne pas supprimer l'attribution* Le filigrane Google contenu dans chaque fichier est indispensable pour informer les internautes de notre projet et leur permettre d'accéder à davantage de documents par l'intermédiaire du Programme Google Recherche de Livres. Ne le supprimez en aucun cas.

+ *Rester dans la légalité* Quelle que soit l'utilisation que vous comptez faire des fichiers, n'oubliez pas qu'il est de votre responsabilité de veiller à respecter la loi. Si un ouvrage appartient au domaine public américain, n'en déduisez pas pour autant qu'il en va de même dans les autres pays. La durée légale des droits d'auteur d'un livre varie d'un pays à l'autre. Nous ne sommes donc pas en mesure de répertorier les ouvrages dont l'utilisation est autorisée et ceux dont elle ne l'est pas. Ne croyez pas que le simple fait d'afficher un livre sur Google Recherche de Livres signifie que celui-ci peut être utilisé de quelque façon que ce soit dans le monde entier. La condamnation à laquelle vous vous exposeriez en cas de violation des droits d'auteur peut être sévère.

À propos du service Google Recherche de Livres

En favorisant la recherche et l'accès à un nombre croissant de livres disponibles dans de nombreuses langues, dont le français, Google souhaite contribuer à promouvoir la diversité culturelle grâce à Google Recherche de Livres. En effet, le Programme Google Recherche de Livres permet aux internautes de découvrir le patrimoine littéraire mondial, tout en aidant les auteurs et les éditeurs à élargir leur public. Vous pouvez effectuer des recherches en ligne dans le texte intégral de cet ouvrage à l'adresse `http://books.google.com`

NKO

ŒUVRES

COMPLÈTES

DE VOLTAIRE.

TOME III.

A PARIS,

DE L'IMPRIMERIE DE CRAPELET.

1819.

ŒUVRES

COMPLÈTES

DE VOLTAIRE.

THÉATRE.

TOME TROISIÈME.

A PARIS,

CHEZ ANTOINE-AUGUSTIN RENOUARD.

M. DCCC. XIX.

THE NEW YORK
PUBLIC LIBRARY
50873B
ASTOR, LENOX AND
TILDEN FOUNDATIONS
B 1940 L

PANDORE,

OPÉRA EN CINQ ACTES,

Mis en musique par Royer, et ensuite par M. de La Borde.

1740.

WOR 19 FEB '36

PERSONNAGES.

PROMÉTHÉE, fils du Ciel et de la Terre, demi-dieu.
PANDORE.
JUPITER.
MERCURE.
NÉMÉSIS.
NYMPHES.
TITANS.
DIVINITÉS CÉLESTES.
DIVINITÉS INFERNALES.

Ah! je suis indigne de vous;
J'ai perdu l'univers; j'ai trahi mon époux.
Pandore, Act V.

Moreau Jne Del. *Villerey, Sculp.*

PANDORE,

OPÉRA.

ACTE PREMIER.

Le théâtre représente une campagne, et des montagnes dans le fond.

SCÈNE PREMIÈRE.

PROMÉTHÉE, CHŒUR, PANDORE, dans l'enfoncement, couchée sur une estrade.

PROMÉTHÉE.

Prodige de mes mains, charmes que j'ai fait naître,
Je vous appelle en vain, vous ne m'entendez pas.
Pandore, tu ne peux connaître
Ni mon amour ni tes appas.
Quoi! j'ai formé ton cœur, et tu n'es pas sensible!
Tes beaux yeux ne peuvent me voir!
Un impitoyable pouvoir
Oppose à tous mes vœux un obstacle invincible;
Ta beauté fait mon désespoir.
Quoi! toute la nature autour de toi respire!
Oiseaux, tendres oiseaux, vous chantez, vous aimez;
Et je vois ses appas languir inanimés,
La mort les tient sous son empire!

SCÈNE II.

PROMÉTHÉE, LES TITANS ENCELADE ET TYPHON, etc.

ENCELADE et TYPHON.

Enfant de la Terre et des Cieux,
Tes plaintes et tes cris ont ému ce bocage.
Parle, quel est celui des dieux
Qui t'ose faire quelque outrage?

PROMÉTHÉE, en montrant Pandore.

Jupiter est jaloux de mon divin ouvrage;
Il craint que cet objet n'ait un jour des autels;
Il ne peut sans courroux voir la terre embellie;
Jupiter à Pandore a refusé la vie!
Il rend mes chagrins éternels.

TYPHON.

Jupiter? quoi! c'est lui qui formerait nos âmes?
L'usurpateur des cieux peut être notre appui?
Non, je sens que la vie et ses divines flammes
Ne viennent point de lui.

ENCELADE, en montrant Typhon son frère.

Nous avons pour aïeux la Nuit et le Tartare.
Invoquons l'éternelle Nuit;
Elle est avant le Jour qui luit.
Que l'Olympe cède au Ténare.

TYPHON.

Que l'enfer, que mes dieux répandent parmi nous
Le germe éternel de la vie:
Que Jupiter en frémisse d'envie,
Et qu'il soit vainement jaloux.

PROMÉTHÉE et LES DEUX TITANS.

Écoutez-nous, dieux de la nuit profonde,
De nos astres nouveaux contemplez la clarté;
Accourez du centre du monde;
Rendez féconde
La terre qui m'a porté;
Animez la beauté;
Que votre pouvoir seconde
Mon heureuse témérité.

PROMÉTHÉE.

Au séjour de la nuit vos voix ont éclaté.
Le jour pâlit, la terre tremble.
Le monde est ébranlé, l'Érèbe se rassemble.

(Le théâtre change, et représente le chaos. Tous les dieux de l'enfer viennent sur la scène.)

CHOEUR DES DIEUX INFERNAUX.

Nous détestons
La lumière éternelle;
Nous attendons
Dans nos gouffres profonds
La race faible et criminelle
Qui n'est pas née encore, et que nous haïssons.

NÉMÉSIS.

Les ondes du Léthé, les flammes du Tartare
Doivent tout ravager.
Parlez, qui voulez-vous plonger
Dans les profondeurs du Ténare?

PROMÉTHÉE.

Je veux servir la terre, et non pas l'opprimer.
Hélas! à cet objet j'ai donné la naissance,
Et je demande en vain qu'il s'anime, qu'il pense,
Qu'il soit heureux, qu'il sache aimer.

LES TROIS PARQUES.

Notre gloire est de détruire ;
Notre pouvoir est de nuire :
Tel est l'arrêt du sort.
Le ciel donne la vie, et nous donnons la mort.

PROMÉTHÉE.

Fuyez donc à jamais ce beau jour qui m'éclaire :
Vous êtes malfesans, vous n'êtes point mes dieux.
Fuyez, destructeurs odieux
De tout le bien que je veux faire ;
Dieux des malheurs, dieux des forfaits,
Ennemis funèbres,
Replongez-vous dans les ténèbres ;
Ennemis funèbres,
Laissez le monde en paix.

NÉMÉSIS.

Tremble, tremble pour toi-même.
Crains notre retour,
Crains Pandore et l'Amour.
Le moment suprême
Vole sur tes pas.
Nous allons déchaîner les démons des combats ;
Nous ouvrirons les portes du trépas.
Tremble, tremble pour toi-même.

(Les Dieux des enfers disparaissent. On revoit la campagne éclairée et riante. Les Nymphes des bois et des campagnes sont de chaque côté du théâtre.)

PROMÉTHÉE.

Ah ! trop cruels amis ! pourquoi déchaîniez-vous,
Du fond de cette nuit obscure,
Dans ces champs fortunés, et sous un ciel si doux,
Ces ennemis de la nature ?
Que l'éternel chaos élève entre eux et nous

Une barrière impénétrable.
L'enfer implacable
Doit-il animer
Ce prodige aimable
Que j'ai su former?
Un dieu favorable
Le doit enflammer.

ENCELADE.

Puisque tu mets ainsi la grandeur de ton être
A verser des bienfaits sur ce nouveau séjour,
Tu méritais d'en être le seul maître.
Monte au ciel dont tu tiens le jour:
Va ravir la céleste flamme:
Ose former une âme,
Et sois créateur à ton tour.

PROMÉTHÉE.

L'Amour est dans les cieux; c'est là qu'il faut me rendre:
L'Amour y règne sur les dieux.
Je lancerai ses traits; j'allumerai ses feux:
C'est le dieu de mon cœur, et j'en dois tout attendre.
Je vole à son trône éternel:
Sur les ailes des vents l'Amour m'enlève au ciel.
(Il s'envole.)

CHŒUR DE NYMPHES.

Volez, fendez les airs, et pénétrez l'enceinte
Des palais éternels;
Ramenez les plaisirs du séjour de la crainte;
En répandant des biens méritez des autels.

FIN DU PREMIER ACTE.

ACTE II.

Le théâtre représente la même campagne. Pandore inanimée est sur une estrade. Un char brillant de lumière descend du ciel.

PROMÉTHÉE, PANDORE, NYMPHES, TITANS, CHŒURS, etc.

UNE DRYADE.

Chantez, nymphes des bois, chantez l'heureux retour
Du demi-dieu qui commande à la terre :
Il vous apporte un nouveau jour :
Il revient dans ce doux séjour
Du séjour brillant du tonnerre ;
Il revole en ces lieux sur le char de l'Amour.

CHŒUR DE NYMPHES.

Quelle douce aurore
Se lève sur nous !
Terre jeune encore,
Embellissez-vous.
Brillantes fleurs, qui parez nos campagnes ;
Sommets des superbes montagnes,
Qui divisez les airs, et qui portez les cieux ;
O nature naissante,
Devenez plus charmante,
Plus digne de ses yeux !

PROMÉTHÉE, descendant du char, le flambeau à la main.

Je le ravis aux dieux, je l'apporte à la terre,

Ce feu sacré du tendre Amour,
Plus puissant mille fois que celui du tonnerre,
Et que les feux du dieu du jour.

LE CHŒUR DES NYMPHES.

Fille du ciel, âme du monde,
Passez dans tous les cœurs:
L'air, la terre et l'onde
Attendent vos faveurs.

PROMÉTHÉE, approchant de l'estrade où est Pandore.

Que ce feu précieux, l'astre de la nature,
Que cette flamme pure
Te mette au nombre des vivans.
Terre, sois attentive à ces heureux instans:
Lève-toi, cher objet, c'est l'Amour qui l'ordonne;
A sa voix obéis toujours:
Lève-toi, l'Amour te donne
La vie, un cœur et de beaux jours.

(Pandore se lève sur son estrade, et marche sur la scène.)

CHŒUR.

Ciel! ô ciel! elle respire!
Dieu d'amour, quel est ton empire!

PANDORE.

Où suis-je? et qu'est-ce que je voi?
Je n'ai jamais été; quel pouvoir m'a fait naître?
J'ai passé du néant à l'être;
Quels objets ravissans semblent nés avec moi!

(On entend une symphonie.)

Ces sons harmonieux enchantent mes oreilles;
Mes yeux sont éblouis de l'amas des merveilles
Que l'auteur de mes jours prodigue sur mes pas.
Ah! d'où vient qu'il ne paraît pas?

De moment en moment je pense et je m'éclaire.
Terre qui me portez, vous n'êtes point ma mère;
Un dieu sans doute est mon auteur:
Je le sens, il me parle, il respire en mon cœur.
(Elle s'assied au bord d'une fontaine.)
Ciel! est-ce moi que j'envisage?
Le cristal de cette onde est le miroir des cieux;
La nature s'y peint; plus j'y vois mon image,
Plus je dois rendre grâce aux dieux.

NYMPHES et TITANS.

(On danse autour d'elle.)

Pandore, fille de l'Amour,
Charmes naissans, beauté nouvelle,
Inspirez à jamais, sentez à votre tour
Cette flamme immortelle
Dont vous tenez le jour.
(On danse.)

PANDORE, apercevant Prométhée au milieu des Nymphes.

Quel objet attire mes yeux!
De tout ce que je vois dans ces aimables lieux,
C'est vous, c'est vous, sans doute à qui je dois la vie.
Du feu de vos regards que mon âme est remplie!
Vous semblez encor m'animer.

PROMÉTHÉE.

Vos beaux yeux ont su m'enflammer
Lorsqu'ils ne s'ouvraient pas encore;
Vous ne pouviez répondre, et j'osais vous aimer:
Vous parlez, et je vous adore.

PANDORE.

Vous m'aimez! cher auteur de mes jours commencés,
Vous m'aimez! et je vous dois l'être!
La terre m'enchantait; que vous l'embellissez!

Mon cœur vole vers vous, il se rend à son maître ;
Et je ne puis connaître
Si ma bouche en dit trop, ou n'en dit pas assez.

PROMÉTHÉE.

Vous n'en sauriez trop dire, et la simple nature
Parle sans feinte et sans détour.
Que toujours la race future
Prononce ainsi le nom d'Amour !

(Ensemble.)

Charmant Amour, éternelle puissance,
Premier dieu de mon cœur,
Amour, ton empire commence :
C'est l'empire du bonheur.

PROMÉTHÉE.

Ciel ! quelle épaisse nuit, quels éclats du tonnerre
Détruisent les premiers instans
Des innocens plaisirs que possédait la terre !
Quelle horreur a troublé mes sens !

(Ensemble.)

La terre frémit, le ciel gronde ;
Des éclairs menaçans
Ont percé la voûte profonde
De ces astres naissans.
Quel pouvoir ébranle le monde
Jusqu'en ses fondemens ?

(On voit descendre un char sur lequel sont Mercure, la Discorde, Némésis, etc.)

MERCURE.

Un héros téméraire a pris le feu céleste ;
Pour expier ce vol audacieux,
Montez, Pandore, au sein des dieux.

PROMÉTHÉE.

Tyrans cruels !

PANDORE.

Ordre funeste !
Larmes que j'ignorais, vous coulez de mes yeux.

MERCURE.

Obéissez, montez aux cieux.

PANDORE.

Ah ! j'étais dans le ciel en voyant ce que j'aime.

PROMÉTHÉE.

Cruels ! ayez pitié de ma douleur extrême.

PANDORE et PROMÉTHÉE.

Barbares, arrêtez.

MERCURE.

Venez, montez aux cieux, partez :
Jupiter commande.
Il faut qu'on se rende
A ses volontés.
Venez, montez aux cieux, partez.
Vents, obéissez-nous, et déployez vos ailes ;
Vents, conduisez Pandore aux voûtes éternelles.

(Le char disparaît.)

PROMÉTHÉE.

On l'enlève : tyrans jaloux,
Dieux, vous m'arrachez mon partage ;
Il était plus divin que vous :
Vous étiez malheureux, vous étiez en courroux
Du bonheur qui fut mon ouvrage ;
Je ne devais qu'à moi ce bonheur précieux.
J'ai fait plus que Jupiter même,
Je me suis fait aimer. J'animais ces beaux yeux :
Ils m'ont dit en s'ouvrant : Vous m'aimez, je vous aime.

Elle vivait par moi, je vivais dans son cœur.
Dieux jaloux, respectez nos chaînes.
O Jupiter ! ô fureurs inhumaines !
Éternel persécuteur
De l'infortuné créateur,
Tu sentiras toutes mes peines.
Je braverai ton pouvoir :
Ta foudre épouvantable
Sera moins redoutable
Que mon amour au désespoir.

FIN DU SECOND ACTE.

ACTE III.

Le théâtre représente le palais de Jupiter brillant d'or et de lumière.

JUPITER, MERCURE.

JUPITER.

Je l'ai vu cet objet sur la terre animé;
Je l'ai vu, j'ai senti des transports qui m'étonnent:
Le ciel est dans ses yeux, les grâces l'environnent;
Je sens que l'Amour l'a formé.

MERCURE.

Vous régnez, vous plairez, vous la rendrez sensible,
Vous allez éblouir ses yeux à peine ouverts.

JUPITER.

Non, je ne fus jamais que puissant et terrible:
Je commande à l'Olympe, à la terre, aux enfers;
Les cœurs sont à l'Amour. Ah! que le sort m'outrage!
Quand il donna les cieux, quand il donna les mers,
Quand il divisa l'univers,
L'Amour eut le plus beau partage.

MERCURE.

Que craignez-vous? Pandore à peine a vu le jour,
Et d'elle-même encore à peine a connaissance:
Aurait-elle senti l'amour
Dès le moment de sa naissance?

JUPITER.

L'Amour instruit trop aisément.
Que ne peut point Pandore ? elle est femme, elle est belle.
La voilà : jouissons de son étonnement.
Retirons-nous pour un moment
Sous les arcs lumineux de la voûte éternelle.
Cieux, enchantez ses yeux et parlez à son cœur;
Vous déploîrez en vain ma gloire et ma splendeur :
Vous n'avez rien de si beau qu'elle.

(Il se retire.)

PANDORE.

A peine j'ai goûté l'aurore de la vie;
Mes yeux s'ouvraient au jour, mon cœur à mon amant :
Je n'ai respiré qu'un moment.
Douce félicité, pourquoi m'es-tu ravie ?
On m'avait fait craindre la mort;
Je l'ai connue, hélas ! cette mort menaçante :
N'est-ce pas mourir, quand le sort
Nous ravit ce qui nous enchante ?
Dieux, rendez-moi la terre et mon obscurité,
Ce bocage où j'ai vu l'amant qui m'a fait naître;
Il m'avait deux fois donné l'être;
Je respirais, j'aimais, quelle félicité !
A peine j'ai goûté l'aurore de la vie, etc.

(Tous les dieux avec tous leurs attributs entrent sur la scène.)

CHOEUR DES DIEUX.

Que les astres se réjouissent !
Que tous les dieux applaudissent
Au dieu de l'univers !
Devant lui les soleils pâlissent.

NEPTUNE.

Que le sein des mers,

PLUTON.

Le fond des enfers,

CHŒUR DES DIEUX.

Les mondes divers
Retentissent
D'éternels concerts.
Que les astres, etc.

PANDORE.

Que tout ce que j'entends conspire à m'effrayer !
Je crains, je hais, je fuis cette grandeur suprême.
Qu'il est dur d'entendre louer
Un autre dieu que ce que j'aime !

LES TROIS GRACES.

Fille du charmant Amour,
Régnez dans son empire ;
La terre vous désire,
Le ciel est votre cour.

PANDORE.

Mes yeux sont offensés du jour qui m'environne.
Rien ne me plaît, et tout m'étonne.
Mes déserts avaient plus d'appas.
Disparaissez ! ô splendeur infinie !
Mon amant ne vous voit pas :
(On entend une symphonie.)
Cessez, inutile harmonie !
Il ne vous entend pas.
(Le chœur recommence. Jupiter sort d'un nuage.)

JUPITER.

Nouveau charme de la nature,
Digne d'être éternel,
Vous tenez de la terre un corps faible et mortel,

Et vous devez cette âme inaltérable et pure
Au feu sacré du ciel.
C'est pour les dieux que vous venez de naître;
Commencez à jouir de la divinité :
Goûtez auprès de votre maître
L'heureuse immortalité.

PANDORE.

Le néant d'où je sors à peine
Est cent fois préférable à ce présent cruel :
Votre immortalité, sans l'objet qui m'enchaîne,
N'est rien qu'un supplice immortel.

JUPITER.

Quoi ! méconnaissez-vous le maître du tonnerre ?
Dans les palais des dieux regrettez-vous la terre ?

PANDORE.

La terre était mon vrai séjour;
C'est là que j'ai senti l'amour.

JUPITER.

Non, vous n'en connaissez qu'une image infidèle,
Dans un monde indigne de lui.
Que l'amour tout entier, que sa flamme éternelle,
Dont vous sentiez une étincelle,
De tous ses traits de feu nous embrase aujourd'hui.

PANDORE.

Je les ai tous sentis, du moins j'ose le croire;
Ils ont égalé mes tourmens.
Ah! vous avez pour vous la grandeur et la gloire;
Laissez les plaisirs aux amans.
Vous êtes dieu, l'encens doit vous suffire;
Vous êtes dieu, comblez mes vœux.
Consolez tout ce qui respire;
Un dieu doit faire des heureux.

JUPITER.

Je veux vous rendre heureuse, et par vous je veux l'être.
Plaisirs, qui suivez votre maître,
Ministres plus puissans que tous les autres dieux,
Déployez vos attraits, enchantez ses beaux yeux:
Plaisirs, vous triomphez dès qu'on peut vous connaître.

(Les Plaisirs dansent autour de Pandore en chantant ce qui suit.)

CHŒUR.

Aimez, aimez, et régnez avec nous;
Le dieu des dieux est seul digne de vous.

UNE VOIX.

Sur la terre on poursuit avec peine
Des plaisirs l'ombre légère et vaine;
Elle échappe, et le dégoût la suit.
Si Zéphyre un moment plaît à Flore,
Il flétrit les fleurs qu'il fait éclore;
Un seul jour les forme et les détruit.

CHŒUR.

Aimez, aimez, et régnez avec nous;
Le dieu des dieux est seul digne de vous.

UNE VOIX.

Les fleurs immortelles
Ne sont qu'en nos champs.
L'Amour et le Temps
Ici n'ont point d'ailes.

CHŒUR.

Aimez, aimez, et régnez avec nous;
Le dieu des dieux est seul digne de vous.

PANDORE.

Oui, j'aime, oui, doux plaisirs, vous redoublez ma flamme;
Mais vous redoublez ma douleur.
Dieux charmans, si c'est vous qui faites le bonheur,

Allez au maître de mon âme.

JUPITER.

Ciel! ô ciel! quoi! mes soins ont ce succès fatal?
Quoi! j'attendris son âme, et c'est pour mon rival!

MERCURE, arrivant sur la scène.

Jupiter, arme-toi du foudre;
Prends tes feux, va réduire en poudre
Tes ennemis audacieux.
Prométhée est armé; les Titans furieux
Menacent les voûtes des cieux;
Ils entassent des monts la masse épouvantable:
Déjà leur foule impitoyable
Approche de ces lieux.

JUPITER.

Je les punirai tous.... Seul, je suffis contre eux.

PANDORE.

Quoi! vous le puniriez, vous qui causez sa peine?
Vous n'êtes qu'un tyran jaloux et tout-puissant.
Aimez-moi d'un amour encor plus violent,
Je vous punirai par ma haine.

JUPITER.

Marchons, et que la foudre éclate devant moi.

PANDORE.

Cruel! ayez pitié de mon mortel effroi:
Jugez de mon amour, puisque je vous implore.

JUPITER, à Mercure.

Prends soin de conduire Pandore.
Dieux, que mon cœur est désolé!
J'éprouve les horreurs qui menacent le monde.
L'univers reposait dans une paix profonde;
Une beauté paraît, l'univers est troublé.

(Il sort.)

PANDORE.

O jour de ma naissance ! ô charmes trop funestes !
Désirs naissans, que vous étiez trompeurs !
Quoi ! la beauté, l'amour, et les faveurs célestes,
Tous les biens ont fait mes malheurs ?
Amour, qui m'as fait naître, apaise tant d'alarmes ;
N'es-tu pas souverain des dieux ?
Viens sécher mes larmes,
Enchaîne et désarmes
La terre et les cieux.

FIN DU TROISIÈME ACTE.

ACTE IV.

Le théâtre représente les Titans armés, et des montagnes dans le fond; plusieurs géans sont sur les montagnes, et entassent des rochers.

PROMÉTHÉE, LES TITANS.

ENCELADE.

Oui, nos frères et nous, et toute la nature,
Ont senti ta cruelle injure.
La terrible vengeance est déjà dans nos mains;
. . . . . .
Vois-tu ces monts pendans en précipices?
Vois-tu ces rochers entassés?
Ils seront bientôt renversés
Sur les barbares dieux qui nous ont offensés.
Nous punirons les injustices
De ces tyrans jaloux, par nos mains terrassés.

PROMÉTHÉE.

Terre, contre le ciel apprends à te défendre.
Trompettes et tambours, organes des combats,
Pour la première fois vos sons se font entendre;
Éclatez, guidez nos pas.
(On sort au son des trompettes.)
Le ciel sera le prix de votre heureux courage.
Amis, je ne prétends que Pandore et sa foi.
Laissez-moi ce juste partage;
Marchez, Titans, et suivez-moi.

CHŒUR DE TITANS.

Courons aux armes
Contre ces dieux cruels;
Répandons les alarmes
Dans les cœurs immortels.
Courons aux armes
Contre ces dieux cruels.

PROMÉTHÉE.

Le tonnerre en éclats répond à nos trompettes.

(Un char, qui porte les Dieux, descend sur les montagnes au bruit du tonnerre. Pandore est auprès de Jupiter. Prométhée continue.)

Jupiter quitte ses retraites;
La foudre a donné le signal :
Commençons ce combat fatal.

(Les géans montent.)

CHŒUR DE NYMPHES, qui bordent le théâtre.

Tambours, trompettes et tonnerre,
Dieux et Titans, que faites-vous?
Vous confondez, par vos terribles coups,
Les enfers, le ciel et la terre.

(Bruit du tonnerre et des trompettes.)

LES TITANS.

Cédez, tyrans de l'univers;
Soyez punis de vos fureurs cruelles :
Tombez, tyrans.

LES DIEUX.

Mourez, rebelles.

LES TITANS.

Tombez, descendez dans nos fers.

LES DIEUX.

Précipitez-vous aux enfers.

PANDORE.

Terre, ciel, ô douleur profonde !
Dieux, Titans, calmez mon effroi.
J'ai causé les malheurs du monde ;
Terre, ciel, tout périt pour moi.

LES TITANS.

Lançons nos traits.

LES DIEUX.

Frappez, tonnerre.

LES TITANS.

Renversons les dieux.

LES DIEUX.

Détruisons la terre.

Ensemble. { Tombez, descendez dans nos fers.
{ Précipitez-vous aux enfers.

(Il se fait un grand silence ; un nuage brillant descend ; le Destin paraît au milieu du nuage.)

LE DESTIN.

Arrêtez ; le Destin, qui vous commande à tous,
Veut suspendre vos coups.

(Il se fait encore un silence.)

PROMÉTHÉE.

Être inaltérable,
Souverain des temps,
Dicte à nos tyrans
Ton ordre irrévocable.

CHOEUR.

O Destin, parle, explique-toi :
Les dieux fléchiront sous ta loi.

LE DESTIN, au milieu des dieux qui se rassemblent autour de lui.

Cessez, cessez, guerre funeste,
Ce jour forme un autre univers.

Souverains du séjour céleste,
Rendez Pandore à ses déserts.
Dieux, comblez cet objet de tous vos dons divers.
Titans, qui jusqu'au ciel avez porté la guerre,
Malheureux, soyez terrassés;
A jamais gémissez
Sous ces monts renversés,
Qui vont retomber sur la terre.

(Les rochers se détachent et retombent. Le char des Dieux descend sur la terre. On remet Pandore à Prométhée.)

JUPITER.

O Destin! le maître des dieux
Est l'esclave de ta puissance.
Eh bien! sois obéi; mais que ce jour commence
Le divorce éternel de la terre et des cieux.
Némésis, sors des sombres lieux.

(Némésis sort du fond du théâtre, et Jupiter continue.)

Séduis le cœur, trompe les yeux
De la beauté qui m'offense.
Pandore, connais ma vengeance
Jusque dans mes dons précieux.
Que cet instant commence
Le divorce éternel de la terre et des cieux.

FIN DU QUATRIÈME ACTE.

ACTE V.

Le théâtre représente un bocage, à travers lequel on voit les débris des rochers.

PROMÉTHÉE, PANDORE.

PANDORE, tenant la boîte.

Eh quoi! vous me quittez, cher amant que j'adore?
Êtes-vous soumis au vainqueur?

PROMÉTHÉE.

La victoire est à moi, si vous m'aimez encore.
L'Amour et le Destin parlent en ma faveur.

PANDORE.

Eh quoi! vous me quittez, cher amant que j'adore?

PROMÉTHÉE.

Les Titans sont tombés; plaignez leur sort affreux.
Je dois soulager leur chaîne.
Apprenons à la race humaine
A secourir les malheureux.

PANDORE.

Demeurez un moment. Voyez votre victoire.
Ouvrons ce don charmant du souverain des dieux:
Ouvrons.

PROMÉTHÉE.

Que faites-vous? Hélas! daignez me croire.
Je crains tout d'un rival; et ces soins curieux
Sont des piéges nouveaux que vous tendent les dieux.

PANDORE.

Quoi! vous pensez...?

PROMÉTHÉE.

Songez à ma prière,
Songez à l'intérêt de la nature entière,
Et du moins attendez mon retour en ces lieux.

PANDORE.

Eh bien! vous le voulez; il faut vous satisfaire.
Je soumets ma raison; je ne veux que vous plaire.
Je jure, je promets à mes tendres amours
De vous croire toujours.

PROMÉTHÉE.

Vous me le promettez?

PANDORE.

J'en jure par vous-même.
On obéit dès que l'on aime.

PROMÉTHÉE.

C'en est assez, je pars, et je suis rassuré.
Nymphes des bois, redoublez votre zèle;
Chantez cet univers détruit et réparé.
Que tout s'embellisse à son gré,
Puisque tout est formé pour elle.

(Il sort.)

UNE NYMPHE.

Voici le siècle d'or, voici le temps de plaire.
Doux loisir, ciel pur, heureux jours,
Tendres amours,
La nature est votre mère,
Comme elle durez toujours.

UNE AUTRE NYMPHE.

La discorde, la triste guerre,
Ne viendront plus nous affliger:
Le bonheur est né sur la terre;

Le malheur était étranger.
Les fleurs commencent à paraître;
Quelle main pourrait les flétrir?
Les plaisirs s'empressent de naître;
Quels tyrans les feraient périr?

LE CHŒUR *répète.*

Voici le siècle d'or, etc.

UNE NYMPHE.

Vous voyez l'éloquent Mercure;
Il est avec Pandore, il confirme en ces lieux,
De la part du maître des dieux,
La paix de la nature.

(Les Nymphes se retirent; Pandore s'avance avec Némésis, qui paraît sous la figure de Mercure.)

NÉMÉSIS.

Je vous l'ai déjà dit, Prométhée est jaloux;
Il abuse de sa puissance.

PANDORE.

Il est l'auteur de ma naissance,
Mon roi, mon amant, mon époux.

NÉMÉSIS.

Il porte à trop d'excès les droits qu'il a sur vous.
Devait-il jamais vous défendre
De voir ce don charmant que vous tenez des dieux?

PANDORE.

Il craint tout; son amour est tendre,
Et j'aime à complaire à ses vœux.

NÉMÉSIS.

Il en exige trop, adorable Pandore;
Il n'a point fait pour vous ce que vous méritez.
Il put en vous formant vous donner des beautés
Dont vous manquez peut-être encore.

PANDORE.

Il m'a fait un cœur tendre, il me charme, il m'adore;
Pouvait-il mieux m'embellir?

NÉMÉSIS.

Vos charmes périront.

PANDORE.

Vous me faites frémir.

NÉMÉSIS.

Cette boîte mystérieuse
Immortalise la beauté:
Vous serez, en ouvrant ce trésor enchanté,
Toujours belle, toujours heureuse;
Vous régnerez sur votre époux;
Il sera soumis et facile.
Craignez un tyran jaloux;
Formez un sujet docile.

PANDORE.

Non, il est mon amant, il doit l'être à jamais;
Il est mon roi, mon dieu, pourvu qu'il soit fidèle.
C'est pour l'aimer toujours qu'il faut être immortelle;
C'est pour le mieux charmer que je veux plus d'attraits.

NÉMÉSIS.

Ah! c'est trop vous en défendre;
Je sers vos tendres amours;
Je ne veux que vous apprendre
A plaire, à brûler toujours.

PANDORE.

Mais n'abusez-vous point de ma faible innocence?
Auriez-vous tant de cruauté?

NÉMÉSIS.

Ah! qui pourrait tromper une jeune beauté?
Tout prendrait votre défense.

PANDORE.

Hélas! je mourrais de douleur,
Si je méritais sa colère,
Si je pouvais déplaire
Au maître de mon cœur.

NÉMÉSIS.

Au nom de la nature entière,
Au nom de votre époux, rendez-vous à ma voix.

PANDORE.

Ce nom l'emporte, et je vous crois;
Ouvrons.

(Elle ouvre la boîte; la nuit se répand sur le théâtre, et on entend un bruit souterrain.)

Quelle vapeur épaisse, épouvantable,
M'a dérobé le jour, et troublé tous mes sens?
Dieu trompeur, ministre implacable!
Ah! quels maux affreux je ressens!
Je me vois punie et coupable.

NÉMÉSIS.

Fuyons de la terre et des airs.
Jupiter est vengé, rentrons dans les enfers.

(Némésis s'abîme; Pandore est évanouie sur un lit de gazon.)

PROMÉTHÉE arrive au fond du théâtre.

O surprise! ô douleur profonde!
Fatale absence! horribles changemens!
Quels astres malfesans
Ont flétri la face du monde?
Je ne vois point Pandore; elle ne répond pas
Aux accens de ma voix plaintive.
Pandore! mais, hélas! de l'infernale rive
Les monstres déchaînés volent dans ces climats.

LES FURIES et LES DÉMONS, accourant sur le théâtre.

Les temps sont remplis:

Voici notre empire;
Tout ce qui respire
Nous sera soumis.
La triste froidure
Glace la nature
Dans les flancs du nord.
La Crainte tremblante,
L'Injure arrogante,
Le sombre Remord,
La Guerre sanglante,
Arbitre du sort,
Toutes les furies
Vont avec transport
Dans ces lieux impies
Apporter la mort.

PROMÉTHÉE.

Quoi! la mort en ces lieux s'est donc fait un passage!
Quoi! la terre a perdu son éternel printemps,
Et ses malheureux habitans
Sont tombés en partage
A la fureur des dieux, de l'enfer et du temps?
Ces nymphes de leurs pleurs arrosent ce rivage.
Pandore! cher objet, ma vie et mon image,
Chef-d'œuvre de mes mains, idole de mon cœur,
Répondez à ma douleur.
Je la vois, de ses sens elle a perdu l'usage.

PANDORE.

Ah! je suis indigne de vous;
J'ai perdu l'univers, j'ai trahi mon époux.
Punissez-moi : nos maux sont mon ouvrage.
Frappez!

PROMÉTHÉE.

Moi, la punir!

PANDORE.

Frappez, arrachez-moi
Cette vie odieuse,
Que vous rendiez heureuse,
Ce jour que je vous doi.

CHŒUR DE NYMPHES.

Tendre époux, essuyez ses larmes;
Faites grâce à tant de beauté :
L'excès de sa fragilité
Ne saurait égaler ses charmes.

PROMÉTHÉE.

Quoi! malgré ma prière, et malgré vos sermens,
Vous avez donc ouvert cette boîte odieuse?

PANDORE.

Un dieu cruel, par ses enchantemens,
A séduit ma raison faible et trop curieuse.
O fatale crédulité!
Tous les maux sont sortis de ce don détesté :
Tous les maux sont venus de la triste Pandore.

L'AMOUR, descendant du ciel.

Tous les biens sont à vous, l'Amour vous reste encore.

(Le théâtre change, et représente le palais de l'Amour.)

L'AMOUR continue.

Je combattrai pour vous le Destin rigoureux.
Aux humains j'ai donné l'être;
Ils ne seront point malheureux
Quand ils n'auront que moi pour maître.

PANDORE.

Consolateur charmant, dieu digne de mes vœux,
Vous, qui vivez dans moi, vous, l'âme de mon âme,
Punissez Jupiter en redoublant la flamme
Dont vous nous embrasez tous deux.

PROMÉTHÉE et PANDORE.

Le ciel en vain sur nous rassemble
Les maux, la crainte et l'horreur de mourir.
Nous souffrirons ensemble,
Et ce n'est point souffrir.

L'AMOUR.

Descendez, douce Espérance,
Venez, Désirs flatteurs,
Habitez dans tous les cœurs,
Vous serez leur jouissance.
Fussiez-vous trompeurs,
C'est vous qu'on implore;
Par vous on jouit,
Au moment qui passe et qui fuit,
Du moment qui n'est pas encore.

PANDORE.

Des destins la chaîne redoutable
Nous entraîne à d'éternels malheurs:
Mais l'Espoir à jamais secourable,
De ses mains viendra sécher nos pleurs.
Dans nos maux il sera des délices;
Nous aurons de charmantes erreurs;
Nous serons au bord des précipices:
Mais l'Amour les couvrira de fleurs.

FIN DE PANDORE.

LE FANATISME,

OU

MAHOMET LE PROPHÈTE,

TRAGÉDIE EN CINQ ACTES,

Représentée pour la première fois à Paris, le 9 auguste 1742.

AVERTISSEMENT

DES ÉDITEURS DE L'ÉDITION DE KEHL.

On trouvera des détails historiques sur Mahomet dans l'Avis de l'Éditeur. On y reconnaît la main de M. de Voltaire. Nous ajouterons ici qu'en 1741 Crébillon refusa d'approuver la tragédie de *Mahomet*, non qu'il aimât les hommes qui avaient intérêt à faire supprimer la pièce, ni même qu'il les craignît, mais uniquement parce qu'on lui avait persuadé que Mahomet était le rival d'Atrée. M. d'Alembert fut chargé d'examiner la pièce, et il jugea qu'elle devait être jouée : c'est un de ses premiers droits à la reconnaissance des hommes et à la haine des fanatiques qui n'ont cessé depuis de le faire déchirer dans des libelles périodiques. La pièce fut jouée alors telle qu'elle est ici. Quelque temps après, les comédiens supprimèrent le délire de Séide, parce qu'il leur paraissait difficile à bien rendre; et la police trouva mauvais que Mahomet dît à Zopire :

Non, mais il faut m'aider à tromper l'univers.

En conséquence, on a dit pendant long-temps :

Non, mais il faut m'aider à dompter l'univers;

ce qui fesait un sens ridicule.

Le quatrième acte de *Mahomet* est imité du *Marchand de Londres* de Lillo; ou plutôt le moment où Zopire prie pour ses enfans, celui où Zopire mourant les embrasse et leur pardonne, sont imités de la pièce anglaise. Mais qu'un homme qui assassine sans défense un vieillard vertueux et son bienfaiteur, soit toujours intéressant et noble, c'est ce qu'on voit dans *Mahomet*, et qu'on ne voit que dans cette pièce. Le fanatisme est le seul sentiment qui puisse ôter l'horreur d'un tel crime, et la faire tomber tout entière sur les instigateurs.

AVIS DE L'ÉDITEUR.

J'ai cru rendre service aux amateurs des belles-lettres de publier une tragédie du *Fanatisme*, si défigurée en France par deux éditions subreptices. Je sais très certainement qu'elle fut composée par l'auteur en 1736, et que dès lors il en envoya une copie au prince royal, depuis roi de Prusse, qui cultivait les lettres avec des succès surprenans, et qui en fait encore son délassement principal.

J'étais à Lille en 1741, quand M. de Voltaire y vint passer quelques jours; il y avait la meilleure troupe d'acteurs qui ait jamais été en province. Elle représenta cet ouvrage d'une manière qui satisfit beaucoup une très nombreuse assemblée : le gouverneur de la province et l'intendant y assistèrent plusieurs fois. On trouva que cette pièce était d'un goût si nouveau, et ce sujet si délicat parut traité avec tant de sagesse, que plusieurs prélats voulurent en voir une représentation par les mêmes acteurs dans une maison particulière. Ils en jugèrent comme le public.

L'auteur fut encore assez heureux pour faire parvenir son manuscrit entre les mains d'un des premiers hommes de l'Europe et de l'Église [1], qui soutenait le poids des affaires avec fermeté, et qui jugeait des ouvrages d'esprit avec un goût très sûr dans un âge où les hommes parviennent rarement, et où l'on conserve encore plus rarement son esprit et sa délicatesse. Il dit que la pièce était écrite avec toute la circonspection convenable, et qu'on ne pouvait éviter plus sagement les écueils du sujet; mais que, pour ce qui regardait la poésie, il y avait encore des choses à corriger. Je sais en effet que l'auteur les a retouchées avec beaucoup de soin. Ce fut aussi le sentiment d'un homme qui tient le même rang, et qui n'a pas moins de lumières.

[1] Le cardinal de Fleuri.

Enfin l'ouvrage, approuvé d'ailleurs selon toutes les formes ordinaires, fut représenté à Paris le 9 d'auguste 1742. Il y avait une loge entière remplie des premiers magistrats de cette ville; des ministres même y furent présens. Ils pensèrent tous comme les hommes éclairés que j'ai déjà cités.

Il se trouva [1] à cette première représentation quelques personnes qui ne furent pas de ce sentiment unanime. Soit que, dans la rapidité de la représentation, ils n'eussent pas suivi assez le fil de l'ouvrage, soit qu'ils fussent peu accoutumés au théâtre, ils furent blessés que Mahomet ordonnât un meurtre, et se servît de sa religion pour encourager à l'assassinat un jeune homme qu'il fait l'instrument de son crime. Ces personnes, frappées de cette atrocité, ne firent pas assez réflexion qu'elle est donnée dans la pièce comme le plus horrible de tous les crimes, et que même il est moralement impossible qu'elle puisse être donnée autrement. En un mot, ils ne virent qu'un côté; ce qui est la manière la plus ordinaire de se tromper. Ils avaient raison assurément d'être scandalisés, en ne considérant que ce côté qui les révoltait. Un peu plus d'attention les aurait aisément ramenés; mais, dans la première chaleur de leur zèle, ils dirent que la pièce était un ouvrage très dangereux, fait pour former des Ravaillac et des Jacques Clément.

On est bien surpris d'un tel jugement, et ces messieurs l'ont désavoué sans doute. Ce serait dire qu'*Hermione* enseigne à assassiner un roi, qu'*Électre* apprend à tuer sa mère, que *Cléopâtre* et *Médée* montrent à tuer leurs enfans; ce serait dire qu'*Harpagon* forme des avares; *le Joueur*, des joueurs; *Tartufe*, des hypocrites. L'injustice même contre *Mahomet* serait bien plus grande que contre toutes ces pièces; car le crime du faux prophète y est mis dans un jour beaucoup plus odieux que ne l'est aucun des vices et des déréglemens que toutes ces pièces représentent. C'est précisément contre les

[1] Le fait est que l'abbé Desfontaines et quelques hommes aussi méchans que lui, dénoncèrent cet ouvrage comme scandaleux et impie; et cela fit tant de bruit, que le cardinal de Fleuri, premier ministre, qui avait lu et approuvé la pièce, fut obligé de conseiller à l'auteur de la retirer.

Ravaillac et les Jacques Clément que la pièce est composée ; ce qui a fait dire à un homme de beaucoup d'esprit, que si *Mahomet* avait été écrit du temps de Henri III et de Henri IV, cet ouvrage leur aurait sauvé la vie. Est-il possible qu'on ait pu faire un tel reproche à l'auteur de *la Henriade ?* lui qui a élevé sa voix si souvent dans ce poëme et ailleurs, je ne dis pas seulement contre de tels attentats, mais contre toutes les maximes qui peuvent y conduire.

J'avoue que plus j'ai lu les ouvrages de cet écrivain, plus je les ai trouvés caractérisés par l'amour du bien public. Il inspire partout l'horreur contre les emportemens de la rebellion, de la persécution et du fanatisme. Y a-t-il un bon citoyen qui n'adopte toutes les maximes de *la Henriade ?* Ce poëme ne fait-il pas aimer la véritable vertu ? *Mahomet* me paraît écrit entièrement dans le même esprit, et je suis persuadé que ses plus grands ennemis en conviendront.

Il vit bientôt qu'il se formait contre lui une cabale dangereuse : les plus ardens avaient parlé à des hommes en place, qui, ne pouvant voir la représentation de la pièce, devaient les en croire. L'illustre Molière, la gloire de la France, s'était trouvé autrefois à peu près dans le même cas, lorsqu'on joua *le Tartufe ;* il eut recours directement à Louis-le-Grand, dont il était connu et aimé. L'autorité de ce monarque dissipa bientôt les interprétations sinistres qu'on donnait au *Tartufe*. Mais les temps sont différens ; la protection qu'on accorde à des arts tout nouveaux ne peut pas être toujours la même après que ces arts ont été cultivés. D'ailleurs tel artiste n'est pas à portée d'obtenir ce qu'un autre a eu aisément. Il eût fallu des mouvemens, des discussions, un nouvel examen. L'auteur jugea plus à propos de retirer sa pièce lui-même, après la troisième représentation, attendant que le temps adoucit quelques esprits prévenus ; ce qui ne peut manquer d'arriver dans une nation aussi spirituelle et aussi éclairée que la française [1]. On mit dans les nouvelles publiques que la tragédie de *Mahomet* avait été

[1] Ce que l'éditeur semblait espérer en 1742 est arrivé en 1751. La pièce fut représentée alors avec un prodigieux concours. Les cabales et

défendue par le gouvernement : je puis assurer qu'il n'y a rien de plus faux. Non-seulement il n'y a pas eu le moindre ordre donné à ce sujet, mais il s'en faut beaucoup que les premières têtes de l'état, qui virent la représentation, aient varié un moment sur la sagesse qui règne dans cet ouvrage.

Quelques personnes ayant transcrit à la hâte plusieurs scènes aux représentations, et ayant eu un ou deux rôles des acteurs, en ont fabriqué les éditions qu'on a faites clandestinement. Il est aisé de voir à quel point elles diffèrent du véritable ouvrage que je donne ici. Cette tragédie est précédée de plusieurs pièces intéressantes, dont une des plus curieuses, à mon gré, est la lettre que l'auteur écrivit à sa majesté le roi de Prusse, lorsqu'il repassa par la Hollande après être allé rendre ses respects à ce monarque. C'est dans de telles lettres, qui ne sont pas d'abord destinées à être publiques, qu'on voit les véritables sentimens des hommes. J'espère qu'elles feront aux vrais philosophes le même plaisir qu'elles m'ont fait.

les persécutions cédèrent au cri public, d'autant plus qu'on commençait à sentir quelque honte d'avoir forcé à quitter sa patrie un homme qui travaillait pour elle.

A SA MAJESTÉ

LE ROI DE PRUSSE.

A Rotterdam, ce 20 janvier 1742.

SIRE,

Je ressemble à présent aux pèlerins de la Mecque, qui tournent les yeux vers cette ville après l'avoir quittée : je tourne les miens vers votre cour. Mon cœur, pénétré des bontés de Votre Majesté, ne connaît que la douleur de ne pouvoir vivre auprès d'elle. Je prends la liberté de lui envoyer une nouvelle copie de cette tragédie de *Mahomet*, dont elle a bien voulu, il y a déjà long-temps, voir les premières esquisses. C'est un tribut que je paye à l'amateur des arts, au juge éclairé, surtout au philosophe, beaucoup plus qu'au souverain.

Votre Majesté sait quel esprit m'animait en composant cet ouvrage : l'amour du genre humain et l'horreur du fanatisme, deux vertus qui sont faites pour être toujours auprès de votre trône, ont conduit ma plume. J'ai toujours pensé que la tragédie ne doit pas être un simple spectacle qui touche le cœur sans le corriger. Qu'importe au genre humain les passions et les malheurs d'un héros de l'antiquité, s'ils ne servent pas à nous instruire? On avoue que la comédie du *Tartufe*, ce chef-d'œuvre qu'aucune nation n'a égalé, a fait beaucoup de bien aux hommes, en montrant l'hypocrisie dans toute sa laideur : ne peut-on pas essayer d'attaquer dans une tragédie cette espèce d'imposture qui met en œuvre à la fois l'hypocrisie des uns et la fureur des

autres? ne peut-on pas remonter jusqu'à ces anciens scélérats, fondateurs illustres de la superstition et du fanatisme, qui les premiers ont pris le couteau sur l'autel pour faire des victimes de ceux qui refusaient d'être leurs disciples?

Ceux qui diront que les temps de ces crimes sont passés, qu'on ne verra plus de Barcochebas, de Mahomet, de Jean de Leyde, etc., que les flammes des guerres de religion sont éteintes, font, ce me semble, trop d'honneur à la nature humaine. Le même poison subsiste encore, quoique moins développé : cette peste, qui semble étouffée, reproduit de temps en temps des germes capables d'infecter la terre. N'a-t-on pas vu de nos jours les prophètes des Cévennes tuer au nom de Dieu ceux de leur secte qui n'étaient pas assez soumis?

L'action que j'ai peinte est atroce; et je ne sais si l'horreur a été plus loin sur aucun théâtre. C'est un jeune homme né avec de la vertu, qui, séduit par son fanatisme, assassine un vieillard qui l'aime; et qui, dans l'idée de servir Dieu, se rend coupable sans le savoir d'un parricide; c'est un imposteur qui ordonne ce meurtre, et qui promet à l'assassin un inceste pour récompense. J'avoue que c'est mettre l'horreur sur le théâtre; et Votre Majesté est bien persuadée qu'il ne faut pas que la tragédie consiste uniquement dans une déclaration d'amour, une jalousie et un mariage.

Nos historiens même nous apprennent des actions plus atroces que celle que j'ai inventée. Séide ne sait pas du moins que celui qu'il assassine est son père; et quand il a porté le coup, il éprouve un repentir aussi grand que son crime. Mais Mézerai rapporte qu'à Melun un père tua son fils de sa main pour sa religion, et n'en eut aucun repentir. On connaît l'aventure des deux frères Diaz, dont l'un était à Rome, et l'autre en Allemagne, dans les commencemens des troubles excités par Luther. Barthélemi Diaz, apprenant à Rome que son frère donnait dans les opinions de Luther à Francfort, part de Rome dans le dessein de l'assassiner, arrive, et l'assassine. J'ai lu dans Herrera, auteur espagnol, que ce « Barthélemi Diaz risquait « beaucoup par cette action; mais que rien n'ébranle un homme « d'honneur quand la probité le conduit. » Herrera, dans une

religion toute sainte et tout ennemie de la cruauté, dans une religion qui enseigne à souffrir, et non à se venger, était donc persuadé que la probité peut conduire à l'assassinat et au parricide : et on ne s'élèvera pas de tous côtés contre ces maximes infernales !

Ce sont ces maximes qui mirent le poignard à la main du monstre qui priva la France de Henri-le-Grand : voilà ce qui plaça le portrait de Jacques Clément sur l'autel, et son nom parmi les bienheureux ; c'est ce qui coûta la vie à Guillaume, prince d'Orange, fondateur de la liberté et de la grandeur des Hollandais. D'abord Salcède le blessa au front d'un coup de pistolet ; et Strada raconte que « Salcède (ce sont ses propres mots) n'osa « entreprendre cette action qu'après avoir purifié son âme par « la confession aux pieds d'un dominicain, et l'avoir fortifiée « par le pain céleste. » Herrera dit quelque chose de plus insensé et de plus atroce : *Estando firme con el exemplo de nuestro salvador Jesu-Christo y de sus Santos.* Balthazar Gérard, qui ôta enfin la vie à ce grand homme, en usa de même que Salcède.

Je remarque que tous ceux qui ont commis de bonne foi de pareils crimes étaient des jeunes gens comme Séide. Balthazar Gérard avait environ vingt ans. Quatre Espagnols, qui avaient fait avec lui serment de tuer le prince, étaient du même âge. Le monstre qui tua Henri III n'avait que vingt-quatre ans. Poltrot, qui assassina le grand duc de Guise, en avait vingt-cinq ; c'est le temps de la séduction et de la fureur. J'ai été presque témoin, en Angleterre, de ce que peut sur une imagination jeune et faible la force du fanatisme. Un enfant de seize ans, nommé Shepherd, se chargea d'assassiner le roi George Ier, votre aïeul maternel. Quelle était la cause qui le portait à cette frénésie ? c'était uniquement que Shepherd n'était pas de la même religion que le roi. On eut pitié de sa jeunesse, on lui offrit sa grâce, on le sollicita long-temps au repentir : il persista toujours à dire qu'il valait mieux obéir à Dieu qu'aux hommes, et que, s'il était libre, le premier usage qu'il ferait de sa liberté serait de tuer son prince. Ainsi on fut obligé de l'envoyer au supplice, comme un monstre qu'on désespérait d'apprivoiser.

J'ose dire que quiconque a un peu vécu avec les hommes a pu voir quelquefois combien aisément on est prêt à sacrifier la nature à la superstition. Que de pères ont détesté et déshérité leurs enfans! que de frères ont poursuivi leurs frères par ce funeste principe! J'en ai vu des exemples dans plus d'une famille.

Si la superstition ne se signale pas toujours par ces excès qui sont comptés dans l'histoire des crimes, elle fait dans la société tous les petits maux innombrables et journaliers qu'elle peut faire. Elle désunit les amis, elle divise les parens, elle persécute le sage qui n'est qu'homme de bien, par la main du fou qui est enthousiaste; elle ne donne pas toujours de la ciguë à Socrate, mais elle bannit Descartes d'une ville qui devait être l'asile de la liberté; elle donne à Jurieu, qui fesait le prophète, assez de crédit pour réduire à la pauvreté le savant et philosophe Bayle; elle bannit, elle arrache à une florissante jeunesse qui court à ses leçons le successeur du grand Leibnitz; et il faut, pour le rétablir, que le ciel fasse naître un roi philosophe, vrai miracle qu'il fait bien rarement. En vain la raison humaine se perfectionne par la philosophie qui fait tant de progrès en Europe; en vain, vous surtout, grand prince, vous efforcez-vous de pratiquer et d'inspirer cette philosophie si humaine; on voit dans ce même siècle, où la raison élève son trône d'un côté, le plus absurde fanatisme dresser encore ses autels de l'autre.

On pourra me reprocher que, donnant trop à mon zèle, je fais commettre dans cette pièce un crime à Mahomet, dont en effet il ne fut point coupable.

M. le comte de Boulainvilliers écrivit, il y a quelques années, la vie de ce prophète. Il essaya de le faire passer pour un grand homme que la Providence avait choisi pour punir les chrétiens, et pour changer la face d'une partie du monde. M. Sale, qui nous a donné une excellente version de l'Alcoran en anglais, veut faire regarder Mahomet comme un Numa et comme un Thésée. J'avoue qu'il faudrait le respecter, si, né prince légitime, ou appelé au gouvernement par le suffrage des siens, il avait donné des lois paisibles, comme Numa, ou défendu ses compatriotes, comme on le dit de Thésée. Mais qu'un marchand

de chameaux excite une sédition dans sa bourgade; qu'associé à quelques malheureux coracites, il leur persuade qu'il s'entretient avec l'ange Gabriel; qu'il se vante d'avoir été ravi au ciel, et d'y avoir reçu une partie de ce livre inintelligible qui fait frémir le sens commun à chaque page; que, pour faire respecter ce livre, il porte dans sa patrie le fer et la flamme; qu'il égorge les pères; qu'il ravisse les filles; qu'il donne aux vaincus le choix de sa religion ou de la mort, c'est assurément ce que nul homme ne peut excuser, à moins qu'il ne soit né Turc, et que la superstition n'étouffe en lui toute lumière naturelle.

Je sais que Mahomet n'a pas tramé précisément l'espèce de trahison qui fait le sujet de cette tragédie. L'histoire dit seulement qu'il enleva la femme de Séide, l'un de ses disciples, et qu'il persécuta Abusofian, que je nomme Zopire; mais quiconque fait la guerre à son pays, et ose la faire au nom de Dieu, n'est-il pas capable de tout? Je n'ai pas prétendu mettre seulement une action vraie sur la scène, mais des mœurs vraies; faire penser les hommes comme ils pensent dans les circonstances où ils se trouvent, et représenter enfin ce que la fourberie peut inventer de plus atroce, et ce que le fanatisme peut exécuter de plus horrible. Mahomet n'est ici autre chose que Tartufe les armes à la main.

Je me croirai bien récompensé de mon travail si quelqu'une de ces âmes faibles, toujours prêtes à recevoir les impressions d'une fureur étrangère, qui n'est pas au fond de leur cœur, peut s'affermir contre ces funestes séductions par la lecture de cet ouvrage; si, après avoir eu en horreur la malheureuse obéissance de Séide, elle se dit à elle-même : Pourquoi obéirais-je en aveugle à des aveugles qui me crient : Haïssez, persécutez, perdez celui qui est assez téméraire pour n'être pas de notre avis sur des choses même indifférentes que nous n'entendons pas? Que ne puis-je servir à déraciner de tels sentimens chez les hommes! L'esprit d'indulgence ferait des frères; celui d'intolérance peut former des monstres.

C'est ainsi que pense Votre Majesté. Ce serait pour moi la plus grande des consolations de vivre auprès de ce roi philosophe. Mon attachement est égal à mes regrets; et si d'autres

devoirs m'entraînent, ils n'effaceront jamais de mon cœur les sentimens que je dois à ce prince qui pense et qui parle en homme; qui fuit cette fausse gravité sous laquelle se cachent toujours la petitesse et l'ignorance; qui se communique avec liberté, parce qu'il ne craint point d'être pénétré; qui veut toujours s'instruire, et qui peut instruire les plus éclairés.

Je serai toute ma vie, avec le plus profond respect et la plus vive reconnaissance, etc.

LETTRE

AU PAPE BENOÎT XIV.

B^MO PADRE,

LA Santità Vostra perdonerà l'ardire che prende uno de' più infimi fedeli, ma uno de' maggiori ammiratori della virtù, di sottomettere al capo della vera religione questa opera contro il fondatore d' una falsa e barbara setta.

A chi potrei più convenevolmente dedicare la satira della crudeltà e degli errori d' un falso profeta, che al vicario ed imitatore d' un Dio di verità e di mansuetudine?

Vostra Santità mi conceda dunque di poter mettere a i suoi piedi il libretto e l'autore, e di domandare umilmente la sua protezione per l' uno, e le sue benedizioni per l' altro. In tanto profondissimamente m' inchino, e le bacio i sacri piedi.

Parigi, 17 agosto 1745.

TRADUCTION.

TRÈS-SAINT-PÈRE,

VOTRE Sainteté voudra bien pardonner la liberté que prend un des plus humbles, mais l'un des plus grands admirateurs de la vertu, de consacrer au chef de la véritable religion un écrit contre le fondateur d'une religion fausse et barbare.

A qui pourrais-je plus convenablement adresser la satire de la cruauté et des erreurs d'un faux prophète, qu'au vicaire et à l'imitateur d'un Dieu de paix et de vérité?

Que Votre Sainteté daigne permettre que je mette à ses pieds et le livre, et l'auteur. J'ose lui demander sa protection pour l'un, et sa bénédiction pour l'autre. C'est avec ces sentimens d'une profonde vénération que je me prosterne et que je baise vos pieds sacrés.

Paris, 17 auguste 1745.

RÉPONSE DE BENOÎT XIV.

BENEDICTUS P. P. XIV, DILECTO FILIO,

SALUTEM ET APOSTOLICAM BENEDICTIONEM.

Settimane sono ci fu presentato da sua parte la sua bellissima tragedia di *Mahomet*, la quale leggemmo con sommo piacere. Poi ci presentò il cardinale Passionei in di lei nome il suo eccellente poema di Fontenoi.... Monsignor Leprotti ci diede poscia il distico fatto da lei sotto il nostro ritratto; ieri mattina il cardinale Valenti ci presentò la di lei lettera del 17 agosto. In questa serie d'azioni si contengono molti capi, per ciascheduno de' quali ci riconosciamo in obbligo di ringraziarla. Noi gli uniamo tutti assieme, e rendiamo a lei le dovute grazie per così singolare bontà verso di noi, assicurandola che abbiamo tutta la dovuta stima del suo tanto applaudito merito.

Pubblicato in Roma il di lei distico sopradetto, ci fu riferito esservi stato un suo paesano letterato che in una pubblica conversazione aveva detto peccare in una sillaba, avendo fatta la parola *hic* breve, quando sempre deve esser longa.

Rispondemmo che sbagliava, potendo essere la parola e breve e longa, conforme vuole il poeta, avendola Virgilio fatta breve in quel verso :

Solus hic inflexit sensus, animumque labantem....

avendola fatta longa in un altro :

Hic finis Priami fatorum, hic exitus illum....

Ci sembra d'aver risposto ben espresso, ancorchè siano più di cinquanta anni che non abbiamo letto Virgilio. Benchè la causa sia propria della sua persona, abbiamo tanta buona idea della sua sincerità e probità, che facciamo la stessa giudice sopra il punto della ragione a chi assista, se a noi o al suo oppositore, ed in tanto restiamo col dare a lei l' apostolica benedizione.

Datum Romæ, apud Sanctam Mariam-Majorem, die 19 septembris 1745, pontificatûs nostri anno sexto.

TRADUCTION.

BENOÎT XIV, PAPE, A SON CHER FILS,

SALUT ET BÉNÉDICTION APOSTOLIQUE.

Il y a quelques semaines qu'on me présenta de votre part votre admirable tragédie de *Mahomet*, que j'ai lue avec un très grand plaisir. Le cardinal Passionei me donna ensuite en votre nom le beau poëme de Fontenoi. M. Leprotti m'a communiqué votre distique pour mon portrait; et le cardinal Valenti me remit hier votre lettre du 17 d'auguste. Chacune de ces marques de bonté mériterait un remercîment particulier; mais vous voudrez bien que j'unisse ces différentes attentions pour vous en rendre des actions de grâces générales. Vous ne devez pas douter de l'estime singulière que m'inspire un mérite aussi reconnu que le vôtre.

Dès que votre distique [1] fut publié à Rome, on nous dit qu'un homme de lettres français, se trouvant dans une société où l'on en parlait, avait repris dans le premier vers une faute de quantité. Il prétendait que le mot *hic*, que vous employez comme bref, doit être toujours long.

Nous répondîmes qu'il était dans l'erreur, que cette syllabe était indifféremment brève ou longue dans les poëtes, Virgile ayant fait ce mot bref dans ce vers :

Solus hic inflexit sensus, animumque labantem....

et long dans cet autre :

Hic finis Priami fatorum, hic exitus illum....

C'était peut-être assez bien répondre pour un homme qui n'a pas lu Virgile depuis cinquante ans. Quoique vous soyez partie intéressée dans ce différend, nous avons une si haute idée de votre franchise et de votre droiture, que nous n'hésitons pas de vous faire juge entre votre critique et nous. Il ne nous reste plus qu'à vous donner notre bénédiction apostolique.

Donné à Rome, à Sainte Marie-Majeure, le 19 septembre 1745, la sixième année de notre pontificat.

[1] Voici le distique :

Lambertinus hic est, Romæ decus, et pater orbis,
Qui mundum scriptis docuit, virtutibus ornat.

LETTRE DE REMERCÎMENT

AU PAPE.

Non vengono tanto meglio figurate le fattezze di Vostra Beatitudine su i medaglioni che ho ricevuti dalla sua singolare benignità, di quello che si vedono espressi l' ingegno e l' animo nella lettera della quale s'è degnata d' onorarmi; ne pongo a i suoi piedi le più vive ed umilissime grazie.

Veramente sono in obbligo di riconoscere la sua infallibilità nelle decisioni di letteratura, siccome nelle altre cose più riverende: V. S. è più pratica del latino che quel Francese il di cui sbaglio s'è degnata di correggere: mi maraviglio come si ricordi così appuntino del suo Virgilio. Tra i più letterati monarchi furono sempre segnalati i sommi pontefici; ma tra loro, credo che non se ne trovasse mai uno che adornasse tanta dottrina di tanti fregi di bella letteratura.

Agnosco rerum dominos, gentemque togatam.

Se il Francese che sbagliò nel riprendere questo *hìc*, avesse tenuto a mente Virgilio come fa Vostra Beatitudine, avrebbe potuto citare un bene adatto verso dove *hic* è breve e longo insieme. Questo bel verso mi pareva un presagio dei favori a me conferiti dalla sua beneficenza. Eccolo:

Hic vir, hic est, tibi quem promitti sæpius audis.

Così Roma doveva gridare quando Benedetto XIV fù esaltato. In tanto bacio con somma riverenza e gratitudine i suoi sacri piedi, etc.

TRADUCTION.

Les traits de Votre Sainteté ne sont pas mieux exprimés dans les médailles dont elle m'a gratifié par une bonté toute particulière, que ceux de son esprit et de son caractère dans la lettre dont elle a daigné m'honorer. Je mets à ses pieds mes très humbles et très vives actions de grâces.

Je suis forcé de reconnaître son infaillibilité dans les décisions littéraires comme dans les autres choses plus respectables. Votre Sainteté a plus d'usage de la langue latine que le censeur français dont elle a daigné relever la méprise. J'admire comment elle s'est rappelée si à propos son Virgile. Parmi les monarques amateurs des lettres, les souverains pontifes se sont toujours signalés; mais aucun n'a paré comme V. S. la plus profonde érudition des plus riches ornemens de la belle littérature.

Agnosco rerum dominos, gentemque togatam.

Si le Français qui a repris avec si peu de justesse la syllabe *hìc* avait eu son Virgile aussi présent à la mémoire, il aurait pu citer fort à propos un vers où ce mot est à la fois bref et long : ce beau vers me semblait contenir le présage des faveurs dont votre bonté généreuse m'a comblé. Le voici :

Hic vir, hic est, tibi quem promitti sæpius audis.

Rome a dû retentir de ce vers à l'exaltation de Benoît XIV. C'est avec les sentimens de la plus profonde vénération et de la plus vive gratitude que je baise vos pieds sacrés.

PERSONNAGES.

MAHOMET.

ZOPIRE, sheik ou shérif de la Mecque.

OMAR, lieutenant de Mahomet.

SÉIDE, PALMIRE, } esclaves de Mahomet.

PHANOR, sénateur de la Mecque.

TROUPE DE MECQUOIS.

TROUPE DE MUSULMANS.

La scène est à la Mecque.

J'embrasse mes enfans.

Mahomet, Acte IV, Sc. 5.

J. M. Moreau inv.

Blot Sculp.

LE FANATISME,

TRAGÉDIE.

ACTE PREMIER.

SCÈNE PREMIÈRE.

ZOPIRE, PHANOR.

ZOPIRE.

Qui ? moi, baisser les yeux devant ces faux prodiges !
Moi, de ce fanatique encenser les prestiges !
L'honorer dans la Mecque après l'avoir banni !
Non. Que des justes dieux Zopire soit puni,
Si tu vois cette main, jusqu'ici libre et pure,
Caresser la révolte et flatter l'imposture !

PHANOR.

Nous chérissons en vous ce zèle paternel
Du chef auguste et saint du sénat d'Ismaël ;
Mais ce zèle est funeste ; et tant de résistance,
Sans lasser Mahomet, irrite sa vengeance.
Contre ses attentats vous pouviez autrefois
Lever impunément le fer sacré des lois,
Et des embrasemens d'une guerre immortelle
Étouffer sous vos pieds la première étincelle.
Mahomet citoyen ne parut à vos yeux

Qu'un novateur obscur, un vil séditieux :
Aujourd'hui, c'est un prince; il triomphe, il domine;
Imposteur à la Mecque, et prophète à Médine,
Il sait faire adorer à trente nations
Tous ces mêmes forfaits qu'ici nous détestons.
Que dis-je? en ces murs même une troupe égarée,
Des poisons de l'erreur avec zèle enivrée,
De ses miracles faux soutient l'illusion,
Répand le fanatisme et la sédition,
Appelle son armée, et croit qu'un Dieu terrible
L'inspire, le conduit, et le rend invincible.
Tous nos vrais citoyens avec vous sont unis;
Mais les meilleurs conseils sont-ils toujours suivis?
L'amour des nouveautés, le faux zèle, la crainte,
De la Mecque alarmée ont désolé l'enceinte;
Et ce peuple, en tout temps chargé de vos bienfaits,
Crie encore à son père, et demande la paix.

ZOPIRE.

La paix avec ce traître! Ah! peuple sans courage,
N'en attendez jamais qu'un horrible esclavage :
Allez, portez en pompe, et servez à genoux
L'idole dont le poids va vous écraser tous.
Moi, je garde à ce fourbe une haine éternelle;
De mon cœur ulcéré la plaie est trop cruelle :
Lui-même a contre moi trop de ressentimens.
Le cruel fit périr ma femme et mes enfans :
Et moi, jusqu'en son camp j'ai porté le carnage;
La mort de son fils même honora mon courage.
Les flambeaux de la haine entre nous allumés
Jamais des mains du temps ne seront consumés.

PHANOR.

Ne les éteignez point, mais cachez-en la flamme;
Immolez au public les douleurs de votre âme.

Quand vous verrez ces lieux par ses mains ravagés,
Vos malheureux enfans seront-ils mieux vengés ?
Vous avez tout perdu, fils, frère, épouse, fille ;
Ne perdez point l'état : c'est là votre famille.

ZOPIRE.

On ne perd les états que par timidité.

PHANOR.

On périt quelquefois par trop de fermeté.

ZOPIRE.

Périssons, s'il le faut. (a)

PHANOR.

Ah ! quel triste courage,
Quand vous touchez au port, vous expose au naufrage ? (b)
Le ciel, vous le voyez, a remis en vos mains
De quoi fléchir encor ce tyran des humains.
Cette jeune Palmire en ses camps élevée,
Dans vos derniers combats par vous-même enlevée,
Semble un ange de paix descendu parmi nous,
Qui peut de Mahomet apaiser le courroux.
Déjà par ses hérauts il l'a redemandée.

ZOPIRE.

Tu veux qu'à ce barbare elle soit accordée ?
Tu veux que d'un si cher et si noble trésor
Ses criminelles mains s'enrichissent encor ?
Quoi ! lorsqu'il nous apporte et la fraude et la guerre,
Lorsque son bras enchaîne et ravage la terre,
Les plus tendres appas brigueront sa faveur,
Et la beauté sera le prix de la fureur !
Ce n'est pas qu'à mon âge, aux bornes de ma vie,
Je porte à Mahomet une honteuse envie ;
Ce cœur triste et flétri, que les ans ont glacé,
Ne peut sentir les feux d'un désir insensé.

Mais soit qu'en tous les temps un objet né pour plaire
Arrache de nos vœux l'hommage involontaire;
Soit que, privé d'enfans, je cherche à dissiper
Cette nuit de douleurs qui vient m'envelopper;
Je ne sais quel penchant pour cette infortunée
Remplit le vide affreux de mon âme étonnée.
Soit faiblesse ou raison, je ne puis sans horreur
La voir aux mains d'un monstre, artisan de l'erreur.
Je voudrais qu'à mes vœux heureusement docile,
Elle-même en secret pût chérir cet asile;
Je voudrais que son cœur, sensible à mes bienfaits,
Détestât Mahomet autant que je le hais.
Elle veut me parler sous ces sacrés portiques,
Non loin de cet autel de nos dieux domestiques;
Elle vient, et son front, siége de la candeur,
Annonce en rougissant les vertus de son cœur.

SCÈNE II.

ZOPIRE, PALMIRE.

ZOPIRE.

Jeune et charmant objet dont le sort de la guerre,
Propice à ma vieillesse, honora cette terre,
Vous n'êtes point tombée en de barbares mains;
Tout respecte avec moi vos malheureux destins,
Votre âge, vos beautés, votre aimable innocence.
Parlez; et s'il me reste encor quelque puissance,
De vos justes désirs si je remplis les vœux,
Ces derniers de mes jours seront des jours heureux.

PALMIRE.

Seigneur, depuis deux mois sous vos lois prisonnière,
Je dus à mes destins pardonner ma misère;

Vos généreuses mains s'empressent d'effacer
Les larmes que le ciel me condamne à verser.
Par vous, par vos bienfaits, à parler enhardie,
C'est de vous que j'attends le bonheur de ma vie.
Aux vœux de Mahomet j'ose ajouter les miens :
Il vous a demandé de briser mes liens ;
Puissiez-vous l'écouter ! et puissé-je lui dire
Qu'après le ciel et lui je dois tout à Zopire !

ZOPIRE.

Ainsi de Mahomet vous regrettez les fers,
Ce tumulte des camps, ces horreurs des déserts,
Cette patrie errante, au trouble abandonnée ?

PALMIRE.

La patrie est aux lieux où l'âme est enchaînée.
Mahomet a formé mes premiers sentimens,
Et ses femmes en paix guidaient mes faibles ans ;
Leur demeure est un temple où ces femmes sacrées
Lèvent au ciel des mains de leur maître adorées.
Le jour de mon malheur, hélas ! fut le seul jour
Où le sort des combats a troublé leur séjour :
Seigneur, ayez pitié d'une âme déchirée,
Toujours présente aux lieux dont je suis séparée.

ZOPIRE.

J'entends : vous espérez partager quelque jour
De ce maître orgueilleux et la main et l'amour.

PALMIRE.

Seigneur, je le révère, et mon âme tremblante
Croit voir dans Mahomet un dieu qui m'épouvante.
Non, d'un si grand hymen mon cœur n'est point flatté ;
Tant d'éclat convient mal à tant d'obscurité.

ZOPIRE.

Ah ! qui que vous soyez, il n'est point né peut-être

Pour être votre époux, encor moins votre maître;
Et vous semblez d'un sang fait pour donner des lois
A l'Arabe insolent qui marche égal aux rois.

PALMIRE.

Nous ne connaissons point l'orgueil de la naissance;
Sans parens, sans patrie, esclaves dès l'enfance,
Dans notre égalité nous chérissons nos fers;
Tout nous est étranger, hors le Dieu que je sers.

ZOPIRE.

Tout vous est étranger! cet état peut-il plaire?
Quoi! vous servez un maître, et n'avez point de père?
Dans mon triste palais, seul et privé d'enfans,
J'aurais pu voir en vous l'appui de mes vieux ans;
Le soin de vous former des destins plus propices
Eût adouci des miens les longues injustices.
Mais non, vous abhorrez ma patrie et ma loi.

PALMIRE.

Comment puis-je être à vous? je ne suis point à moi.
Vous aurez mes regrets, votre bonté m'est chère;
Mais enfin Mahomet m'a tenu lieu de père.

ZOPIRE.

Quel père! justes dieux! lui? ce monstre imposteur!

PALMIRE.

Ah! quels noms inouïs lui donnez-vous, seigneur!
Lui, dans qui tant d'états adorent leur prophète!
Lui, l'envoyé du ciel, et son seul interprète!

ZOPIRE.

Étrange aveuglement des malheureux mortels!
Tout m'abandonne ici, pour dresser des autels
A ce coupable heureux qu'épargna ma justice,
Et qui courut au trône, échappé du supplice.

PALMIRE.

Vous me faites frémir, seigneur; et, de mes jours,

Je n'avais entendu ces horribles discours.
Mon penchant, je l'avoue, et ma reconnaissance,
Vous donnaient sur mon cœur une juste puissance;
Vos blasphèmes affreux contre mon protecteur
A ce penchant si doux font succéder l'horreur.

ZOPIRE.

O superstition! tes rigueurs inflexibles
Privent d'humanité les cœurs les plus sensibles.
Que je vous plains, Palmire! et que sur vos erreurs
Ma pitié malgré moi me fait verser de pleurs!

PALMIRE.

Et vous me refusez!

ZOPIRE.

Oui. Je ne puis vous rendre
Au tyran qui trompa ce cœur flexible et tendre;
Oui, je crois voir en vous un bien trop précieux,
Qui me rend Mahomet encor plus odieux.

SCÈNE III.

ZOPIRE, PALMIRE, PHANOR.

ZOPIRE.

Que voulez-vous, Phanor?

PHANOR.

Aux portes de la ville,
D'où l'on voit de Moad la campagne fertile,
Omar est arrivé.

ZOPIRE.

Qui? ce farouche Omar,
Que l'erreur aujourd'hui conduit après son char,
Qui combattit long-temps le tyran qu'il adore,
Qui vengea son pays?

PHANOR.

Peut-être il l'aime encore.
Moins terrible à nos yeux, cet insolent guerrier,
Portant entre ses mains le glaive et l'olivier,
De la paix à nos chefs a présenté le gage.
On lui parle; il demande, il reçoit un otage.
Séide est avec lui.

PALMIRE.

Grand Dieu! destin plus doux!
Quoi! Séide?

PHANOR.

Omar vient, il s'avance vers vous.

ZOPIRE.

Il le faut écouter. Allez, jeune Palmire.

(Palmire sort.)

Omar devant mes yeux! qu'osera-t-il me dire?
O dieux de mon pays, qui depuis trois mille ans
Protégiez d'Ismaël les généreux enfans!
Soleil, sacrés flambeaux, qui dans votre carrière,
Images de ces dieux, nous prêtez leur lumière,
Voyez et soutenez la juste fermeté
Que j'opposai toujours contre l'iniquité!

SCÈNE IV.

ZOPIRE, OMAR, PHANOR, SUITE.

ZOPIRE.

Eh bien! après six ans tu revois ta patrie,
Que ton bras défendit, que ton cœur a trahie.
Ces murs sont encor pleins de tes premiers exploits.
Déserteur de nos dieux, déserteur de nos lois,

Persécuteur nouveau de cette cité sainte,
D'où vient que ton audace en profane l'enceinte?
Ministre d'un brigand qu'on dût exterminer,
Parle : que me veux-tu?

OMAR.

Je veux te pardonner.
Le prophète d'un Dieu, par pitié pour ton âge,
Pour tes malheurs passés, surtout pour ton courage,
Te présente une main qui pourrait t'écraser;
Et j'apporte la paix qu'il daigne proposer.

ZOPIRE.

Un vil séditieux prétend avec audace
Nous accorder la paix, et non demander grâce!
Souffrirez-vous, grands dieux! qu'au gré de ses forfaits
Mahomet nous ravisse ou nous rende la paix?
Et vous, qui vous chargez des volontés d'un traître,
Ne rougissez-vous point de servir un tel maître?
Ne l'avez-vous pas vu, sans honneur et sans biens,
Ramper au dernier rang des derniers citoyens?
Qu'alors il était loin de tant de renommée!

OMAR.

A tes viles grandeurs ton âme accoutumée
Juge ainsi du mérite, et pèse les humains
Au poids que la fortune avait mis dans tes mains.
Ne sais-tu pas encore, homme faible et superbe,
Que l'insecte insensible enseveli sous l'herbe,
Et l'aigle impérieux qui plane au haut du ciel,
Rentrent dans le néant aux yeux de l'Éternel?
Les mortels sont égaux; ce n'est point la naissance,
C'est la seule vertu qui fait leur différence.
Il est de ces esprits favorisés des cieux,
Qui sont tout par eux-même, et rien par leurs aïeux.

Tel est l'homme, en un mot, que j'ai choisi pour maître;
Lui seul dans l'univers a mérité de l'être;
Tout mortel à sa loi doit un jour obéir,
Et j'ai donné l'exemple aux siècles à venir.

ZOPIRE.

Je te connais, Omar : en vain ta politique
Vient m'étaler ici ce tableau fanatique :
En vain tu peux ailleurs éblouir les esprits;
Ce que ton peuple adore excite mes mépris.
Bannis toute imposture, et d'un coup d'œil plus sage
Regarde ce prophète à qui tu rends hommage;
Vois l'homme en Mahomet; conçois par quel degré
Tu fais monter aux cieux ton fantôme adoré.
Enthousiaste ou fourbe, il faut cesser de l'être;
Sers-toi de ta raison, juge avec moi ton maître :
Tu verras de chameaux un grossier conducteur,
Chez sa première épouse insolent imposteur,
Qui, sous le vain appât d'un songe ridicule,
Des plus vils des humains tente la foi crédule;
Comme un séditieux à mes pieds amené,
Par quarante vieillards à l'exil condamné :
Trop léger châtiment qui l'enhardit au crime.
De caverne en caverne il fuit avec Fatime.
Ses disciples errans de cités en déserts,
Proscrits, persécutés, bannis, chargés de fers,
Promènent leur fureur, qu'ils appellent divine;
De leurs venins bientôt ils infectent Médine.
Toi-même alors, toi-même, écoutant la raison,
Tu voulus dans sa source arrêter le poison.
Je te vis plus heureux, et plus juste, et plus brave,
Attaquer le tyran dont je te vois l'esclave.
S'il est un vrai prophète, osas-tu le punir?
S'il est un imposteur, oses-tu le servir?

OMAR.

Je voulus le punir quand mon peu de lumière
Méconnut ce grand homme entré dans la carrière;
Mais enfin, quand j'ai vu que Mahomet est né
Pour changer l'univers à ses pieds consterné;
Quand mes yeux, éclairés du feu de son génie,
Le virent s'élever dans sa course infinie;
Éloquent, intrépide, admirable en tout lieu,
Agir, parler, punir, ou pardonner en dieu;
J'associai ma vie à ses travaux immenses:
Des trônes, des autels en sont les récompenses.
Je fus, je te l'avoue, aveugle comme toi.
Ouvre les yeux, Zopire, et change ainsi que moi;
Et, sans plus me vanter les fureurs de ton zèle,
Ta persécution si vaine et si cruelle,
Nos frères gémissans, notre Dieu blasphémé,
Tombe aux pieds d'un héros par toi-même opprimé.
Viens baiser cette main qui porte le tonnerre.
Tu me vois après lui le premier de la terre;
Le poste qui te reste est encore assez beau
Pour fléchir noblement sous ce maître nouveau.
Vois ce que nous étions, et vois ce que nous sommes.
Le peuple, aveugle et faible, est né pour les grands hommes,
Pour admirer, pour croire, et pour nous obéir.
Viens régner avec nous, si tu crains de servir;
Partage nos grandeurs au lieu de t'y soustraire;
Et, las de l'imiter, fais trembler le vulgaire.

ZOPIRE.

Ce n'est qu'à Mahomet, à ses pareils, à toi,
Que je prétends, Omar, inspirer quelque effroi.
Tu veux que du sénat le shérif infidèle
Encense un imposteur, et couronne un rebelle!
Je ne te nirai point que ce fier séducteur.

N'ait beaucoup de prudence et beaucoup de valeur :
Je connais comme toi les talens de ton maître ;
S'il était vertueux, c'est un héros peut-être :
Mais ce héros, Omar, est un traître, un cruel,
Et de tous les tyrans c'est le plus criminel.
Cesse de m'annoncer sa trompeuse clémence ;
Le grand art qu'il possède est l'art de la vengeance.
Dans le cours de la guerre un funeste destin
Le priva de son fils que fit périr ma main.
Mon bras perça le fils, ma voix bannit le père ;
Ma haine est inflexible, ainsi que sa colère ;
Pour rentrer dans la Mecque, il doit m'exterminer,
Et le juste aux méchans ne doit point pardonner.

OMAR.

Eh bien ! pour te montrer que Mahomet pardonne,
Pour te faire embrasser l'exemple qu'il te donne,
Partage avec lui-même, et donne à tes tribus
Les dépouilles des rois que nous avons vaincus.
Mets un prix à la paix, mets un prix à Palmire ;
Nos trésors sont à toi.

ZOPIRE.

Tu penses me séduire,
Me vendre ici ma honte, et marchander la paix
Par ses trésors honteux, le prix de ses forfaits ?
Tu veux que sous ses lois Palmire se remette ?
Elle a trop de vertus pour être sa sujette ;
Et je veux l'arracher aux tyrans imposteurs,
Qui renversent les lois et corrompent les mœurs.

OMAR.

Tu me parles toujours comme un juge implacable,
Qui sur son tribunal intimide un coupable.
Pense et parle en ministre ; agis, traite avec moi

Comme avec l'envoyé d'un grand homme et d'un roi.

ZOPIRE.

Qui l'a fait roi ? qui l'a couronné ?

OMAR.

La victoire.
Ménage sa puissance, et respecte sa gloire.
Aux noms de conquérant et de triomphateur,
Il veut joindre le nom de pacificateur.
Son armée est encore aux bords du Saïbare;
Des murs où je suis né le siége se prépare;
Sauvons, si tu m'en crois, le sang qui va couler :
Mahomet veut ici te voir et te parler.

ZOPIRE.

Lui ? Mahomet ?

OMAR.

Lui-même; il t'en conjure.

ZOPIRE.

Traître !
Si de ces lieux sacrés j'étais l'unique maître,
C'est en te punissant que j'aurais répondu.

OMAR.

Zopire, j'ai pitié de ta fausse vertu.
Mais puisqu'un vil sénat insolemment partage
De ton gouvernement le fragile avantage,
Puisqu'il règne avec toi, je cours m'y présenter.

ZOPIRE.

Je t'y suis; nous verrons qui l'on doit écouter.
Je défendrai mes lois, mes dieux, et ma patrie.
Viens-y contre ma voix prêter ta voix impie
Au Dieu persécuteur, effroi du genre humain,
Qu'un fourbe ose annoncer les armes à la main.

(à Phanor.)

Toi, viens m'aider, Phanor, à repousser un traître :
Le souffrir parmi nous, et l'épargner, c'est l'être.
Renversons ses desseins, confondons son orgueil ;
Préparons son supplice, ou creusons mon cercueil.
Je vais, si le sénat m'écoute et me seconde,
Délivrer d'un tyran ma patrie et le monde.

FIN DU PREMIER ACTE.

ACTE II.

SCÈNE PREMIÈRE.

SÉIDE, PALMIRE.

PALMIRE.

Dans ma prison cruelle est-ce un dieu qui te guide?
Mes maux sont-ils finis? te revois-je, Séide?

SÉIDE.

O charme de ma vie et de tous mes malheurs!
Palmire, unique objet qui m'a coûté des pleurs,
Depuis ce jour de sang qu'un ennemi barbare,
Près des camps du prophète, aux bords du Saïbare,
Vint arracher sa proie à mes bras tout sanglans;
Qu'étendu loin de toi sur des corps expirans,
Mes cris mal entendus sur cette infâme rive
Invoquèrent la mort sourde à ma voix plaintive,
O ma chère Palmire, en quel gouffre d'horreur
Tes périls et ma perte ont abîmé mon cœur!
Que mes feux, que ma crainte et mon impatience
Accusaient la lenteur des jours de la vengeance!
Que je hâtais l'assaut si long-temps différé,
Cette heure de carnage, où, de sang enivré,
Je devais de mes mains brûler la ville impie
Où Palmire a pleuré sa liberté ravie!
Enfin de Mahomet les sublimes desseins,
Que n'ose approfondir l'humble esprit des humains,
Ont fait entrer Omar en ce lieu d'esclavage;

Je l'apprends, et j'y vole. On demande un otage;
J'entre, je me présente; on accepte ma foi,
Et je me rends captif, ou je meurs avec toi.

PALMIRE.

Séide, au moment même, avant que ta présence
Vînt de mon désespoir calmer la violence,
Je me jetais aux pieds de mon fier ravisseur.
Vous voyez, ai-je dit, les secrets de mon cœur:
Ma vie est dans les camps dont vous m'avez tirée;
Rendez-moi le seul bien dont je suis séparée.
Mes pleurs, en lui parlant, ont arrosé ses pieds;
Ses refus ont saisi mes esprits effrayés.
J'ai senti dans mes yeux la lumière obscurcie:
Mon cœur sans mouvement, sans chaleur et sans vie,
D'aucune ombre d'espoir n'était plus secouru;
Tout finissait pour moi, quand Séide a paru.

SÉIDE.

Quel est donc ce mortel insensible à tes larmes?

PALMIRE.

C'est Zopire: il semblait touché de mes alarmes:
Mais le cruel enfin vient de me déclarer
Que des lieux où je suis rien ne peut me tirer.

SÉIDE.

Le barbare se trompe; et Mahomet mon maître,
Et l'invincible Omar, et ton amant peut-être
(Car j'ose me nommer après ces noms fameux,
Pardonne à ton amant cet espoir orgueilleux),
Nous briserons ta chaîne, et tarirons tes larmes.
Le Dieu de Mahomet, protecteur de nos armes,
Le Dieu dont j'ai porté les sacrés étendards,
Le Dieu qui de Médine a détruit les remparts,
Renversera la Mecque à nos pieds abattue.
Omar est dans la ville, et le peuple à sa vue

N'a point fait éclater ce trouble et cette horreur
Qu'inspire aux ennemis un ennemi vainqueur;
Au nom de Mahomet un grand dessein l'amène.

PALMIRE.

Mahomet nous chérit; il briserait ma chaîne;
Il unirait nos cœurs; nos cœurs lui sont offerts:
Mais il est loin de nous, et nous sommes aux fers.

SCÈNE II.

PALMIRE, SÉIDE, OMAR.

OMAR.

Vos fers seront brisés, soyez pleins d'espérance;
Le ciel vous favorise, et Mahomet s'avance.

SÉIDE.

Lui?

PALMIRE.

Notre auguste père?

OMAR.

Au conseil assemblé
L'esprit de Mahomet par ma bouche a parlé.
« Ce favori du Dieu qui préside aux batailles,
« Ce grand homme, ai-je dit, est né dans vos murailles.
« Il s'est rendu des rois le maître et le soutien,
« Et vous lui refusez le rang de citoyen!
« Vient-il vous enchaîner, vous perdre, vous détruire?
« Il vient vous protéger, mais surtout vous instruire:
« Il vient dans vos cœurs même établir son pouvoir. »
Plus d'un juge à ma voix a paru s'émouvoir;
Les esprits s'ébranlaient: l'inflexible Zopire,
Qui craint de la raison l'inévitable empire,

Veut convoquer le peuple et s'en faire un appui.
On l'assemble; j'y cours, et j'arrive avec lui :
Je parle aux citoyens, j'intimide, j'exhorte;
J'obtiens qu'à Mahomet on ouvre enfin la porte.
Après quinze ans d'exil, il revoit ses foyers;
Il entre accompagné des plus braves guerriers,
D'Ali, d'Ammon, d'Hercide, et de sa noble élite;
Il entre, et sur ses pas chacun se précipite;
Chacun porte un regard, comme un cœur différent :
L'un croit voir un héros, l'autre voir un tyran.
Celui-ci le blasphème et le menace encore;
Cet autre est à ses pieds, les embrasse, et l'adore.
Nous fesons retentir à ce peuple agité
Les noms sacrés de Dieu, de paix, de liberté.
De Zopire éperdu la cabale impuissante
Vomit en vain les feux de sa rage expirante.
Au milieu de leurs cris, le front calme et serein,
Mahomet marche en maître et l'olive à la main :
La trêve est publiée, et le voici lui-même.

SCÈNE III.

MAHOMET, OMAR, ALI, HERCIDE, SÉIDE, PALMIRE, SUITE.

MAHOMET.

Invincibles soutiens de mon pouvoir suprême,
Noble et sublime Ali, Morad, Hercide, Ammon,
Retournez vers ce peuple, instruisez-le en mon nom;
Promettez, menacez; que la vérité règne;
Qu'on adore mon Dieu, mais surtout qu'on le craigne.
Vous, Séide, en ces lieux !

SÉIDE.

O mon père! ô mon roi!
Le Dieu qui vous inspire a marché devant moi.
Prêt à mourir pour vous, prêt à tout entreprendre,
J'ai prévenu votre ordre.

MAHOMET.

Il eût fallu l'attendre.
Qui fait plus qu'il ne doit ne sait point me servir.
J'obéis à mon Dieu; vous, sachez m'obéir.

PALMIRE.

Ah! seigneur! pardonnez à son impatience.
Élevés près de vous dans notre tendre enfance,
Les mêmes sentimens nous animent tous deux:
Hélas! mes tristes jours sont assez malheureux!
Loin de vous, loin de lui, j'ai langui prisonnière;
Mes yeux de pleurs noyés s'ouvraient à la lumière:
Empoisonneriez-vous l'instant de mon bonheur?

MAHOMET.

Palmire, c'est assez; je lis dans votre cœur:
Que rien ne vous alarme et rien ne vous étonne.
Allez: malgré les soins de l'autel et du trône,
Mes yeux sur vos destins seront toujours ouverts;
Je veillerai sur vous comme sur l'univers.
(à Séide.)
Vous, suivez mes guerriers; et vous, jeune Palmire,
En servant votre Dieu ne craignez que Zopire.

SCÈNE IV.

MAHOMET, OMAR.

MAHOMET.

Toi, reste, brave Omar : il est temps que mon cœur
De ses derniers replis t'ouvre la profondeur.
D'un siége encor douteux la lenteur ordinaire
Peut retarder ma course et borner ma carrière :
Ne donnons point le temps aux mortels détrompés
De rassurer leurs yeux de tant d'éclat frappés.
Les préjugés, ami, sont les rois du vulgaire.
Tu connais quel oracle et quel bruit populaire
Ont promis l'univers à l'envoyé d'un Dieu,
Qui, reçu dans la Mecque, et vainqueur en tout lieu,
Entrerait dans ces murs en écartant la guerre;
Je viens mettre à profit les erreurs de la terre.
Mais tandis que les miens, par de nouveaux efforts,
De ce peuple inconstant font mouvoir les ressorts,
De quel œil revois-tu Palmire avec Séide?

OMAR.

Parmi tous ces enfans enlevés par Hercide,
Qui, formés sous ton joug et nourris dans ta loi,
N'ont de Dieu que le tien, n'ont de père que toi,
Aucun ne te servit avec moins de scrupule,
N'eut un cœur plus docile, un esprit plus crédule;
De tous tes musulmans ce sont les plus soumis.

MAHOMET.

Cher Omar, je n'ai point de plus grands ennemis.
Ils s'aiment, c'est assez.

OMAR.

Blâmes-tu leurs tendresses?

MAHOMET.

Ah ! connais mes fureurs et toutes mes faiblesses.

OMAR.

Comment ?

MAHOMET.

Tu sais assez quel sentiment vainqueur
Parmi mes passions règne au fond de mon cœur.
Chargé du soin du monde, environné d'alarmes,
Je porte l'encensoir, et le sceptre, et les armes :
Ma vie est un combat, et ma frugalité
Asservit la nature à mon austérité :
J'ai banni loin de moi cette liqueur traîtresse
Qui nourrit des humains la brutale mollesse :
Dans des sables brûlans, sur des rochers déserts,
Je supporte avec toi l'inclémence des airs :
L'amour seul me console ; il est ma récompense,
L'objet de mes travaux, l'idole que j'encense,
Le dieu de Mahomet ; et cette passion
Est égale aux fureurs de mon ambition.
Je préfère en secret Palmire à mes épouses.
Conçois-tu bien l'excès de mes fureurs jalouses,
Quand Palmire à mes pieds, par un aveu fatal,
Insulte à Mahomet et lui donne un rival ?

OMAR.

Et tu n'es pas vengé ?

MAHOMET.

Juge si je dois l'être.
Pour le mieux détester, apprends à le connaître.
De mes deux ennemis apprends tous les forfaits :
Tous deux sont nés ici du tyran que je hais.

OMAR.

Quoi ! Zopire....

MAHOMET.

Est leur père : Hercide en ma puissance
Remit depuis quinze ans leur malheureuse enfance.
J'ai nourri dans mon sein ces serpens dangereux ;
Déjà sans se connaître ils m'outragent tous deux.
J'attisai de mes mains leurs feux illégitimes.
Le ciel voulut ici rassembler tous les crimes.
Je veux.... Leur père vient ; ses yeux lancent vers nous
Les regards de la haine, et les traits du courroux.
Observe tout, Omar, et qu'avec son escorte
Le vigilant Hercide assiége cette porte.
Reviens me rendre compte, et voir s'il faut hâter
Ou retenir les coups que je dois lui porter.

SCENE V.

ZOPIRE, MAHOMET.

ZOPIRE.

Ah ! quel fardeau cruel à ma douleur profonde !
Moi, recevoir ici cet ennemi du monde !

MAHOMET.

Approche, et puisque enfin le ciel veut nous unir,
Vois Mahomet sans crainte, et parle sans rougir.

ZOPIRE.

Je rougis pour toi seul, pour toi dont l'artifice
A traîné ta patrie au bord du précipice ;
Pour toi de qui la main sème ici les forfaits,
Et fait naître la guerre au milieu de la paix.
Ton nom seul parmi nous divise les familles,
Les époux, les parens, les mères et les filles ;
Et la trêve pour toi n'est qu'un moyen nouveau
Pour venir dans nos cœurs enfoncer le couteau.

La discorde civile est partout sur ta trace.
Assemblage inouï de mensonge et d'audace,
Tyran de ton pays, est-ce ainsi qu'en ce lieu
Tu viens donner la paix et m'annoncer un Dieu?

MAHOMET.

Si j'avais à répondre à d'autres qu'à Zopire,
Je ne ferais parler que le Dieu qui m'inspire;
Le glaive et l'Alcoran, dans mes sanglantes mains,
Imposeraient silence au reste des humains;
Ma voix ferait sur eux les effets du tonnerre,
Et je verrais leurs fronts attachés à la terre:
Mais je te parle en homme, et sans rien déguiser;
Je me sens assez grand pour ne pas t'abuser.
Vois quel est Mahomet: nous sommes seuls; écoute:
Je suis ambitieux; tout homme l'est, sans doute;
Mais jamais roi, pontife, ou chef, ou citoyen,
Ne conçut un projet aussi grand que le mien.
Chaque peuple à son tour a brillé sur la terre,
Par les lois, par les arts, et surtout par la guerre;
Le temps de l'Arabie est à la fin venu.
Ce peuple généreux, trop long-temps inconnu,
Laissait dans ses déserts ensevelir sa gloire;
Voici les jours nouveaux marqués pour la victoire.
Vois du nord au midi l'univers désolé,
La Perse encor sanglante, et son trône ébranlé,
L'Inde esclave et timide, et l'Égypte abaissée,
Des murs de Constantin la splendeur éclipsée;
Vois l'empire romain tombant de toutes parts,
Ce grand corps déchiré, dont les membres épars
Languissent dispersés sans honneur et sans vie:
Sur ces débris du monde élevons l'Arabie.
Il faut un nouveau culte, il faut de nouveaux fers;
Il faut un nouveau dieu pour l'aveugle univers.

En Égypte Osiris, Zoroastre en Asie,
Chez les Crétois Minos, Numa dans l'Italie,
A des peuples sans mœurs, et sans culte, et sans rois,
Donnèrent aisément d'insuffisantes lois.
Je viens après mille ans changer ces lois grossières :
J'apporte un joug plus noble aux nations entières :
J'abolis les faux dieux; et mon culte épuré
De ma grandeur naissante est le premier degré.
Ne me reproche point de tromper ma patrie;
Je détruis sa faiblesse et son idolâtrie :
Sous un roi, sous un Dieu, je viens la réunir;
Et, pour la rendre illustre, il la faut asservir.

ZOPIRE.

Voilà donc tes desseins! c'est donc toi dont l'audace
De la terre à ton gré prétend changer la face!
Tu veux, en apportant le carnage et l'effroi,
Commander aux humains de penser comme toi :
Tu ravages le monde, et tu prétends l'instruire.
Ah! si par des erreurs il s'est laissé séduire,
Si la nuit du mensonge a pu nous égarer,
Par quels flambeaux affreux veux-tu nous éclairer?
Quel droit as-tu reçu d'enseigner, de prédire,
De porter l'encensoir, et d'affecter l'empire?

MAHOMET.

Le droit qu'un esprit vaste et ferme en ses desseins,
A sur l'esprit grossier des vulgaires humains. (1)

ZOPIRE.

Eh quoi! tout factieux qui pense avec courage,
Doit donner aux mortels un nouvel esclavage?
Il a droit de tromper, s'il trompe avec grandeur?

MAHOMET.

Oui; je connais ton peuple, il a besoin d'erreur;
Ou véritable ou faux, mon culte est nécessaire.

Que t'ont produit tes dieux? quel bien t'ont-ils pu faire?
Quels lauriers vois-tu croître au pied de leurs autels?
Ta secte obscure et basse avilit les mortels,
Énerve le courage, et rend l'homme stupide;
La mienne élève l'âme et la rend intrépide:
Ma loi fait des héros.

ZOPIRE.

Dis plutôt des brigands.
Porte ailleurs tes leçons, l'école des tyrans;
Va vanter l'imposture à Médine où tu règnes,
Où tes maîtres séduits marchent sous tes enseignes,
Où tu vois tes égaux à tes pieds abattus.

MAHOMET.

Des égaux! dès long-temps Mahomet n'en a plus.
Je fais trembler la Mecque, et je règne à Médine;
Crois-moi, reçois la paix, si tu crains ta ruine.

ZOPIRE.

La paix est dans ta bouche, et ton cœur en est loin:
Penses-tu me tromper?

MAHOMET.

Je n'en ai pas besoin.
C'est le faible qui trompe, et le puissant commande.
Demain j'ordonnerai ce que je te demande;
Demain je puis te voir à mon joug asservi:
Aujourd'hui Mahomet veut être ton ami.

ZOPIRE.

Nous amis! nous, cruel! ah! quel nouveau prestige!
Connais-tu quelque dieu qui fasse un tel prodige?

MAHOMET.

J'en connais un puissant, et toujours écouté,
Qui te parle avec moi.

ZOPIRE.

Qui?

MAHOMET.

La nécessité,
Ton intérêt.

ZOPIRE.

Avant qu'un tel nœud nous rassemble,
Les enfers et les cieux seront unis ensemble.
L'intérêt est ton dieu, le mien est l'équité ;
Entre ces ennemis il n'est point de traité.
Quel serait le ciment, réponds-moi si tu l'oses,
De l'horrible amitié qu'ici tu me proposes ?
Réponds ; est-ce ton fils que mon bras te ravit ?
Est-ce le sang des miens que ta main répandit ?

MAHOMET.

Oui, ce sont tes fils même. Oui, connais un mystère
Dont seul dans l'univers je suis dépositaire :
Tu pleures tes enfans, ils respirent tous deux.

ZOPIRE.

Ils vivraient ! qu'as-tu dit ? ô ciel ! ô jour heureux !
Ils vivraient ! c'est de toi qu'il faut que je l'apprenne !

MAHOMET.

Élevés dans mon camp, tous deux sont dans ma chaîne.

ZOPIRE.

Mes enfans dans tes fers ! ils pourraient te servir !

MAHOMET.

Mes bienfesantes mains ont daigné les nourrir.

ZOPIRE.

Quoi ! tu n'as point sur eux étendu ta colère ?

MAHOMET.

Je ne les punis point des fautes de leur père.

ZOPIRE.

Achève, éclaircis-moi, parle, quel est leur sort ?

MAHOMET.

Je tiens entre mes mains et leur vie et leur mort ;

Tu n'as qu'à dire un mot, et je t'en fais l'arbitre.

ZOPIRE.

Moi, je puis les sauver! à quel prix? à quel titre?
Faut-il donner mon sang? faut-il porter leurs fers?

MAHOMET.

Non, mais il faut m'aider à tromper l'univers;
Il faut rendre la Mecque, abandonner ton temple,
De la crédulité donner à tous l'exemple,
Annoncer l'Alcoran aux peuples effrayés,
Me servir en prophète, et tomber à mes pieds:
Je te rendrai ton fils, et je serai ton gendre.

ZOPIRE.

Mahomet, je suis père, et je porte un cœur tendre.
Après quinze ans d'ennuis, retrouver mes enfans,
Les revoir, et mourir dans leurs embrassemens,
C'est le premier des biens pour mon âme attendrie:
Mais s'il faut à ton culte asservir ma patrie,
Ou de ma propre main les immoler tous deux,
Connais-moi, Mahomet, mon choix n'est pas douteux.
Adieu.

MAHOMET.

Fier citoyen, vieillard inexorable,
Je serai plus que toi cruel, impitoyable.

SCÈNE VI.

MAHOMET, OMAR.

OMAR.

Mahomet, il faut l'être, ou nous sommes perdus:
Les secrets des tyrans me sont déjà vendus.
Demain la trève expire, et demain l'on t'arrête:
Demain Zopire est maître, et fait tomber ta tête.

La moitié du sénat vient de te condamner;
N'osant pas te combattre, on t'ose assassiner.
Ce meurtre d'un héros, ils le nomment supplice;
Et ce complot obscur, ils l'appellent justice.

MAHOMET.

Ils sentiront la mienne; ils verront ma fureur.
La persécution fit toujours ma grandeur:
Zopire périra.

OMAR.

Cette tête funeste,
En tombant à tes pieds, fera fléchir le reste.
Mais ne perds point de temps.

MAHOMET.

Mais, malgré mon courroux,
Je dois cacher la main qui va lancer les coups,
Et détourner de moi les soupçons du vulgaire.

OMAR.

Il est trop méprisable.

MAHOMET.

Il faut pourtant lui plaire;
Et j'ai besoin d'un bras qui, par ma voix conduit,
Soit seul chargé du meurtre, et m'en laisse le fruit.

OMAR.

Pour un tel attentat je réponds de Séide.

MAHOMET.

De lui?

OMAR.

C'est l'instrument d'un pareil homicide.
Otage de Zopire, il peut seul aujourd'hui
L'aborder en secret, et te venger de lui.
Tes autres favoris, zélés avec prudence,
Pour s'exposer à tout ont trop d'expérience;
Ils sont tous dans cet âge où la maturité

Fait tomber le bandeau de la crédulité;
Il faut un cœur plus simple, aveugle avec courage,
Un esprit amoureux de son propre esclavage:
La jeunesse est le temps de ces illusions.
Séide est tout en proie aux superstitions;
C'est un lion docile à la voix qui le guide.

MAHOMET.

Le frère de Palmire?

OMAR.

Oui, lui-même, oui, Séide,
De ton fier ennemi le fils audacieux,
De son maître offensé rival incestueux.

MAHOMET.

Je déteste Séide, et son nom seul m'offense;
La cendre de mon fils me crie encor vengeance:
Mais tu connais l'objet de mon fatal amour;
Tu connais dans quel sang elle a puisé le jour.
Tu vois que dans ces lieux environnés d'abîmes
Je viens chercher un trône, un autel, des victimes;
Qu'il faut d'un peuple fier enchanter les esprits,
Qu'il faut perdre Zopire, et perdre encor son fils.
Allons, consultons bien mon intérêt, ma haine,
L'amour, l'indigne amour, qui malgré moi m'entraîne,
Et la religion, à qui tout est soumis,
Et la nécessité, par qui tout est permis.

FIN DU SECOND ACTE.

ACTE III.

SCÈNE PREMIÈRE.

SÉIDE, PALMIRE.

PALMIRE. (*c*)

DEMEURE. Quel est donc ce secret sacrifice?
Quel sang a demandé l'éternelle justice?
Ne m'abandonne pas.

SÉIDE.

Dieu daigne m'appeler:
Mon bras doit le servir, mon cœur va lui parler.
Omar veut à l'instant, par un serment terrible,
M'attacher de plus près à ce maître invincible:
Je vais jurer à Dieu de mourir pour sa loi,
Et mes seconds sermens ne seront que pour toi.

PALMIRE.

D'où vient qu'à ce serment je ne suis point présente?
Si je t'accompagnais, j'aurais moins d'épouvante.
Omar, ce même Omar, loin de me consoler,
Parle de trahison, de sang prêt à couler,
Des fureurs du sénat, des complots de Zopire.
Les feux sont allumés, bientôt la trêve expire:
Le fer cruel est prêt, on s'arme, on va frapper:
Le prophète l'a dit, il ne peut nous tromper.
Je crains tout de Zopire, et je crains pour Séide.

SÉIDE.

Croirai-je que Zopire ait un cœur si perfide!
Ce matin, comme otage à ses yeux présenté,
J'admirais sa noblesse et son humanité;
Je sentais qu'en secret une force inconnue
Enlevait jusqu'à lui mon âme prévenue:
Soit respect pour son nom, soit qu'un dehors heureux
Me cachât de son cœur les replis dangereux,
Soit que, dans ces momens où je t'ai rencontrée,
Mon âme tout entière à son bonheur livrée,
Oubliant ses douleurs, et chassant tout effroi,
Ne connût, n'entendît, ne vît plus rien que toi;
Je me trouvais heureux d'être auprès de Zopire.
Je le hais d'autant plus qu'il m'avait su séduire:
Mais malgré le courroux dont je dois m'animer,
Qu'il est dur de haïr ceux qu'on voulait aimer!

PALMIRE.

Ah! que le ciel en tout a joint nos destinées!
Qu'il a pris soin d'unir nos âmes enchaînées!
Hélas! sans mon amour, sans ce tendre lien,
Sans cet instinct charmant qui joint mon cœur au tien,
Sans la religion que Mahomet m'inspire,
J'aurais eu des remords en accusant Zopire.

SÉIDE.

Laissons ces vains remords, et nous abandonnons
A la voix de ce Dieu qu'à l'envi nous servons.
Je sors. Il faut prêter ce serment redoutable;
Le Dieu qui m'entendra nous sera favorable,
Et le pontife-roi, qui veille sur nos jours,
Bénira de ses mains de si chastes amours.
Adieu. Pour être à toi, je vais tout entreprendre.

SCÈNE II.

PALMIRE.

D'un noir pressentiment je ne puis me défendre.
Cet amour dont l'idée avait fait mon bonheur,
Ce jour tant souhaité n'est qu'un jour de terreur. (*d*)
Quel est donc ce serment qu'on attend de Séide?
Tout m'est suspect ici; Zopire m'intimide.
J'invoque Mahomet, et cependant mon cœur
Éprouve à son nom même une secrète horreur.
Dans les profonds respects que ce héros m'inspire,
Je sens que je le crains presque autant que Zopire.
Délivre-moi, grand Dieu! de ce trouble où je suis;
Craintive je te sers, aveugle je te suis:
Hélas! daigne essuyer les pleurs où je me noie!

SCÈNE III.

MAHOMET, PALMIRE.

PALMIRE.

C'est vous qu'à mon secours un Dieu propice envoie,
Seigneur, Séide....

MAHOMET.

Eh bien! d'où vous vient cet effroi?
Et que craint-on pour lui, quand on est près de moi?

PALMIRE.

O ciel! vous redoublez la douleur qui m'agite.
Quel prodige inouï! votre âme est interdite;
Mahomet est troublé pour la première fois.

MAHOMET.

Je devrais l'être au moins du trouble où je vous vois.

Est-ce ainsi qu'à mes yeux votre simple innocence
Ose avouer un feu qui peut-être m'offense?
Votre cœur a-t-il pu, sans être épouvanté,
Avoir un sentiment que je n'ai pas dicté?
Ce cœur que j'ai formé n'est-il plus qu'un rebelle,
Ingrat à mes bienfaits, à mes lois infidèle?

PALMIRE.

Que dites-vous? surprise et tremblante à vos pieds,
Je baisse en frémissant mes regards effrayés.
Eh quoi! n'avez-vous pas daigné, dans ce lieu même,
Vous rendre à nos souhaits, et consentir qu'il m'aime?
Ces nœuds, ces chastes nœuds, que Dieu formait en nous,
Sont un lien de plus qui nous attache à vous.

MAHOMET.

Redoutez des liens formés par l'imprudence.
Le crime quelquefois suit de près l'innocence.
Le cœur peut se tromper; l'amour et ses douceurs
Pourront coûter, Palmire, et du sang et des pleurs.

PALMIRE.

N'en doutez pas, mon sang coulerait pour Séide.

MAHOMET.

Vous l'aimez à ce point?

PALMIRE.

Depuis le jour qu'Hercide
Nous soumit l'un et l'autre à votre joug sacré,
Cet instinct tout-puissant, de nous-même ignoré,
Devançant la raison, croissant avec notre âge,
Du ciel, qui conduit tout, fut le secret ouvrage.
Nos penchans, dites-vous, ne viennent que de lui.
Dieu ne saurait changer; pourrait-il aujourd'hui
Réprouver un amour que lui-même il fit naître?
Ce qui fut innocent peut-il cesser de l'être?
Pourrais-je être coupable?

MAHOMET.

Oui. Vous devez trembler:
Attendez les secrets que je dois révéler,
Attendez que ma voix veuille enfin vous apprendre
Ce qu'on peut approuver, ce qu'on doit se défendre.
Ne croyez que moi seul.

PALMIRE.

Et qui croire que vous?
Esclave de vos lois, soumise, à vos genoux,
Mon cœur d'un saint respect ne perd point l'habitude.

MAHOMET.

Trop de respect souvent mène à l'ingratitude.

PALMIRE.

Non, si de vos bienfaits je perds le souvenir,
Que Séide à vos yeux s'empresse à m'en punir!

MAHOMET.

Séide!

PALMIRE.

Ah! quel courroux arme votre œil sévère?

MAHOMET.

Allez, rassurez-vous, je n'ai point de colère.
C'est éprouver assez vos sentimens secrets;
Reposez-vous sur moi de vos vrais intérêts:
Je suis digne du moins de votre confiance.
Vos destins dépendront de votre obéissance.
Si j'eus soin de vos jours, si vous m'appartenez,
Méritez des bienfaits qui vous sont destinés.
Quoi que la voix du ciel ordonne de Séide,
Affermissez ses pas où son devoir le guide:
Qu'il garde ses sermens; qu'il soit digne de vous.

PALMIRE.

N'en doutez point, mon père, il les remplira tous:
Je réponds de son cœur, ainsi que de moi-même.

Séide vous adore encor plus qu'il ne m'aime ;
Il voit en vous son roi, son père, son appui :
J'en atteste à vos pieds l'amour que j'ai pour lui.
Je cours à vous servir encourager son âme.

SCÈNE IV.

MAHOMET.

Quoi ! je suis malgré moi confident de sa flamme !
Quoi ! sa naïveté confondant ma fureur,
Enfonce innocemment le poignard dans mon cœur !
Père, enfans, destinés au malheur de ma vie,
Race toujours funeste et toujours ennemie,
Vous allez éprouver, dans cet horrible jour,
Ce que peut à la fois ma haine et mon amour.

SCÈNE V.

MAHOMET, OMAR.

OMAR.

Enfin voici le temps et de ravir Palmire,
Et d'envahir la Mecque et de punir Zopire :
Sa mort seule à tes pieds mettra nos citoyens :
Tout est désespéré si tu ne le préviens.
Le seul Séide ici te peut servir, sans doute ;
Il voit souvent Zopire, il lui parle, il l'écoute.
Tu vois cette retraite, et cet obscur détour
Qui peut de ton palais conduire à son séjour ;
Là, cette nuit, Zopire à ses dieux fantastiques
Offre un encens frivole et des vœux chimériques.
Là, Séide, enivré du zèle de ta loi,
Va l'immoler au dieu qui lui parle par toi.

MAHOMET.

Qu'il l'immole, il le faut : il est né pour le crime :
Qu'il en soit l'instrument, qu'il en soit la victime.
Ma vengeance, mes feux, ma loi, ma sûreté,
L'irrévocable arrêt de la fatalité,
Tout le veut ; mais crois-tu que son jeune courage,
Nourri du fanatisme, en ait toute la rage ?

OMAR.

Lui seul était formé pour remplir ton dessein.
Palmire à te servir excite encor sa main.
L'amour, le fanatisme, aveuglent sa jeunesse ;
Il sera furieux par excès de faiblesse.

MAHOMET.

Par les nœuds des sermens as-tu lié son cœur ?

OMAR.

Du plus saint appareil la ténébreuse horreur,
Les autels, les sermens, tout enchaîne Séide.
J'ai mis un fer sacré dans sa main parricide,
Et la religion le remplit de fureur.
Il vient.

SCÈNE VI.

MAHOMET, OMAR, SÉIDE.

MAHOMET.

Enfant d'un Dieu qui parle à votre cœur,
Écoutez par ma voix sa volonté suprême ;
Il faut venger son culte, il faut venger Dieu même.

SÉIDE.

Roi, pontife et prophète, à qui je suis voué,
Maître des nations par le ciel avoué,
Vous avez sur mon être une entière puissance

Éclairez seulement ma docile ignorance.
Un mortel venger Dieu !

MAHOMET.

C'est par vos faibles mains
Qu'il veut épouvanter les profanes humains.

SÉIDE.

Ah ! sans doute, ce Dieu, dont vous êtes l'image,
Va d'un combat illustre honorer mon courage.

MAHOMET.

Faites ce qu'il ordonne ; il n'est point d'autre honneur.
De ses décrets divins aveugle exécuteur,
Adorez et frappez ; vos mains seront armées
Par l'ange de la mort, et le Dieu des armées.

SÉIDE.

Parlez : quels ennemis vous faut-il immoler ?
Quel tyran faut-il perdre ? et quel sang doit couler ?

MAHOMET.

Le sang du meurtrier que Mahomet abhorre,
Qui nous persécuta, qui nous poursuit encore,
Qui combattit mon Dieu, qui massacra mon fils ;
Le sang du plus cruel de tous nos ennemis,
De Zopire.

SÉIDE.

De lui ! quoi ! mon bras....

MAHOMET.

Téméraire,
On devient sacrilége alors qu'on délibère.
Loin de moi les mortels assez audacieux
Pour juger par eux-même, et pour voir par leurs yeux !
Quiconque ose penser n'est pas né pour me croire.
Obéir en silence est votre seule gloire.
Savez-vous qui je suis ? Savez-vous en quels lieux
Ma voix vous a chargé des volontés des cieux ?

Si, malgré ses erreurs et son idolâtrie,
Des peuples d'Orient la Mecque est la patrie;
Si ce temple du monde est promis à ma loi;
Si Dieu m'en a créé le pontife et le roi;
Si la Mecque est sacrée, en savez-vous la cause?
Ibrahim y naquit, et sa cendre y repose: (2)
Ibrahim, dont le bras docile à l'Éternel
Traîna son fils unique aux marches de l'autel,
Étouffant pour son Dieu les cris de la nature.
Et quand ce Dieu par vous veut venger son injure,
Quand je demande un sang à lui seul adressé,
Quand Dieu vous a choisi, vous avez balancé!
Allez, vil idolâtre, et né pour toujours l'être,
Indigne musulman, cherchez un autre maître.
Le prix était tout prêt; Palmire était à vous:
Mais vous bravez Palmire et le ciel en courroux.
Lâche et faible instrument des vengeances suprêmes,
Les traits que vous portez vont tomber sur vous-mêmes;
Fuyez, servez, rampez sous mes fiers ennemis.

SÉIDE.

Je crois entendre Dieu; tu parles, j'obéis.

MAHOMET.

Obéissez, frappez: teint du sang d'un impie,
Méritez par sa mort une éternelle vie.
(à Omar.)
Ne l'abandonne pas; et, non loin de ces lieux,
Sur tous ses mouvemens ouvre toujours les yeux.

SCÈNE VII.

SÉIDE.

Immoler un vieillard, de qui je suis l'otage,
Sans armes, sans défense, appesanti par l'âge!
N'importe; une victime amenée à l'autel
Y tombe sans défense, et son sang plaît au ciel.
Enfin Dieu m'a choisi pour ce grand sacrifice:
J'en ai fait le serment; il faut qu'il s'accomplisse.
Venez à mon secours, ô vous, de qui le bras
Aux tyrans de la terre a donné le trépas!
Ajoutez vos fureurs à mon zèle intrépide;
Affermissez ma main saintement homicide. (3)
Ange de Mahomet, ange exterminateur,
Mets ta férocité dans le fond de mon cœur.
Ah! que vois-je?

SCÈNE VIII.

ZOPIRE, SÉIDE.

ZOPIRE.

A mes yeux tu te troubles, Séide!
Vois d'un œil plus content le dessein qui me guide;
Otage infortuné, que le sort m'a remis,
Je te vois à regret parmi mes ennemis.
La trève a suspendu le moment du carnage;
Ce torrent retenu peut s'ouvrir un passage:
Je ne t'en dis pas plus: mais mon cœur, malgré moi,
A frémi des dangers assemblés près de toi.
Cher Séide, en un mot, dans cette horreur publique,
Souffre que ma maison soit ton asile unique.

Je réponds de tes jours ; ils me sont précieux ;
Ne me refuse pas.

SÉIDE.

O mon devoir ! ô cieux !
Ah, Zopire ! est-ce vous qui n'avez d'autre envie
Que de me protéger, de veiller sur ma vie ?
Prêt à verser son sang, qu'ai-je ouï ? qu'ai-je vu ?
Pardonne, Mahomet, tout mon cœur s'est ému.

ZOPIRE.

De ma pitié pour toi tu t'étonnes peut-être ;
Mais enfin je suis homme, et c'est assez de l'être
Pour aimer à donner des soins compatissans
A des cœurs malheureux que l'on croit innocens.
Exterminez, grands Dieux, de la terre où nous sommes
Quiconque avec plaisir répand le sang des hommes !

SÉIDE.

Que ce langage est cher à mon cœur combattu !
L'ennemi de mon Dieu connaît donc la vertu !

ZOPIRE.

Tu la connais bien peu, puisque tu t'en étonnes. (4)
Mon fils, à quelle erreur, hélas, tu t'abandonnes !
Ton esprit, fasciné par les lois d'un tyran,
Pense que tout est crime hors d'être musulman.
Cruellement docile aux leçons de ton maître,
Tu m'avais en horreur avant de me connaître ;
Avec un joug de fer, un affreux préjugé
Tient ton cœur innocent dans le piége engagé.
Je pardonne aux erreurs où Mahomet t'entraîne ;
Mais peux-tu croire un Dieu qui commande la haine ?

SÉIDE.

Ah ! je sens qu'à ce Dieu je vais désobéir ;
Non, seigneur, non ; mon cœur ne saurait vous haïr.

ZOPIRE.

Hélas! plus je lui parle, et plus il m'intéresse;
Son âge, sa candeur, ont surpris ma tendresse.
Se peut-il qu'un soldat de ce monstre imposteur
Ait trouvé malgré lui le chemin de mon cœur?
Quel es-tu? de quel sang les dieux t'ont-ils fait naître?

SÉIDE.

Je n'ai point de parens, seigneur, je n'ai qu'un maître,
Que jusqu'à ce moment j'avais toujours servi,
Mais qu'en vous écoutant ma faiblesse a trahi.

ZOPIRE.

Quoi! tu ne connais point de qui tu tiens la vie?

SÉIDE.

Son camp fut mon berceau; son temple est ma patrie:
Je n'en connais point d'autre; et, parmi ces enfans
Qu'en tribut à mon maître on offre tous les ans,
Nul n'a plus que Séide éprouvé sa clémence.

ZOPIRE.

Je ne puis le blâmer de sa reconnaissance.
Oui, les bienfaits, Séide, ont des droits sur un cœur.
Ciel! pourquoi Mahomet fut-il son bienfaiteur?
Il t'a servi de père, aussi-bien qu'à Palmire:
D'où vient que tu frémis, et que ton cœur soupire?
Tu détournes de moi ton regard égaré;
De quelque grand remords tu sembles déchiré.

SÉIDE.

Eh! qui n'en aurait pas dans ce jour effroyable!

ZOPIRE.

Si tes remords sont vrais, ton cœur n'est plus coupable.
Viens, le sang va couler; je veux sauver le tien.

SÉIDE.

Juste ciel! et c'est moi qui répandrais le sien!
O sermens! ô Palmire! ô vous, Dieu des vengeances!

ZOPIRE.

Remets-toi dans mes mains; tremble, si tu balances;
Pour la dernière fois, viens, ton sort en dépend.

SCÈNE IX.

ZOPIRE, SÉIDE, OMAR, SUITE.

OMAR, entrant avec précipitation.

TRAÎTRE, que faites-vous? Mahomet vous attend.

SÉIDE.

Où suis-je! ô ciel! où suis-je! et que dois-je résoudre?
D'un et d'autre côté je vois tomber la foudre.
Où courir? où porter un trouble si cruel?
Où fuir?

OMAR.

Aux pieds du roi qu'a choisi l'Éternel.

SÉIDE.

Oui, j'y cours abjurer un serment que j'abhorre.

SCÈNE X.

ZOPIRE.

AH, Séide! où vas-tu? Mais il me fuit encore;
Il sort désespéré, frappé d'un sombre effroi,
Et mon cœur qui le suit s'échappe loin de moi.
Ses remords, ma pitié, son aspect, son absence,
A mes sens déchirés font trop de violence.
Suivons ses pas.

SCÈNE XI.

ZOPIRE, PHANOR.

PHANOR.

Lisez ce billet important
Qu'un Arabe en secret m'a donné dans l'instant.

ZOPIRE.

Hercide ! qu'ai-je lu ? Grands dieux ! votre clémence
Répare-t-elle enfin soixante ans de souffrance ?
Hercide veut me voir ! lui, dont le bras cruel
Arracha mes enfans à ce sein paternel !
Ils vivent ! Mahomet les tient sous sa puissance,
Et Séide et Palmire ignorent leur naissance !
Mes enfans ! tendre espoir, que je n'ose écouter !
Je suis trop malheureux, je crains de me flatter.
Pressentiment confus, faut-il que je vous croie ?
O mon sang ! où porter mes larmes et ma joie ?
Mon cœur ne peut suffire à tant de mouvemens ;
Je cours, et je suis prêt d'embrasser mes enfans.
Je m'arrête, j'hésite, et ma douleur craintive
Prête à la voix du sang une oreille attentive.
Allons. Voyons Hercide au milieu de la nuit ;
Qu'il soit sous cette voûte en secret introduit,
Au pied de cet autel, où les pleurs de ton maître
Ont fatigué les dieux, qui s'apaisent peut-être.
Dieux, rendez-moi mes fils ; dieux, rendez aux vertus
Deux cœurs nés généreux, qu'un traître a corrompus.
S'ils ne sont point à moi, si telle est ma misère,
Je les veux adopter, je veux être leur père.

FIN DU TROISIÈME ACTE.

ACTE IV.

SCÈNE PREMIÈRE.

MAHOMET, OMAR.

OMAR.

Oui, de ce grand secret la trame est découverte;
Ta gloire est en danger, ta tombe est entr'ouverte.
Séide obéira : mais avant que son cœur,
Raffermi par ta voix, eût repris sa fureur,
Séide a révélé cet horrible mystère.

MAHOMET.

O ciel!

OMAR.

Hercide l'aime : il lui tient lieu de père.

MAHOMET.

Eh bien! que pense Hercide?

OMAR.

Il paraît effrayé;
Il semble pour Zopire avoir quelque pitié.

MAHOMET.

Hercide est faible; ami, le faible est bientôt traître.
Qu'il tremble, il est chargé du secret de son maître.
Je sais comme on écarte un témoin dangereux.
Suis-je en tout obéi?

OMAR.

J'ai fait ce que tu veux.

MAHOMET.

Préparons donc le reste. Il faut que dans une heure
On nous traîne au supplice, ou que Zopire meure.
S'il meurt, c'en est assez; tout ce peuple éperdu
Adorera mon Dieu, qui m'aura défendu.
Voilà le premier pas; mais sitôt que Séide
Aura rougi ses mains de ce grand homicide,
Réponds-tu qu'au trépas Séide soit livré?
Réponds-tu du poison qui lui fut préparé?

OMAR.

N'en doute point.

MAHOMET.

Il faut que nos mystères sombres
Soient cachés dans la mort, et couverts de ses ombres.
Mais tout prêt à frapper, prêt à percer le flanc
Dont Palmire a tiré la source de son sang,
Prends soin de redoubler son heureuse ignorance:
Épaississons la nuit qui voile sa naissance,
Pour son propre intérêt, pour moi, pour mon bonheur.
Mon triomphe en tout temps est fondé sur l'erreur.
Elle naquit en vain de ce sang que j'abhorre:
On n'a point de parens, alors qu'on les ignore.
Les cris du sang, sa force et ses impressions,
Des cœurs toujours trompés sont les illusions.
La nature à mes yeux n'est rien que l'habitude;
Celle de m'obéir fit son unique étude:
Je lui tiens lieu de tout. Qu'elle passe en mes bras,
Sur la cendre des siens, qu'elle ne connaît pas.
Son cœur même en secret, ambitieux peut-être,
Sentira quelque orgueil à captiver son maître.
Mais déjà l'heure approche où Séide en ces lieux
Doit m'immoler son père à l'aspect de ses dieux.
Retirons-nous.

OMAR.

Tu vois sa démarche égarée;
De l'ardeur d'obéir son âme est dévorée.

SCÈNE II.

MAHOMET, OMAR, sur le devant, mais retirés de côté; SÉIDE, dans le fond.

SÉIDE.

Il le faut donc remplir ce terrible devoir!

MAHOMET.

Viens, et par d'autres coups assurons mon pouvoir.
(Il sort avec Omar.)

SÉIDE.

A tout ce qu'ils m'ont dit je n'ai rien à répondre.
Un mot de Mahomet suffit pour me confondre.
Mais quand il m'accablait de cette sainte horreur,
La persuasion n'a point rempli mon cœur.
Si le ciel a parlé, j'obéirai sans doute;
Mais quelle obéissance! ô ciel! et qu'il en coûte!

SCÈNE III.

SÉIDE, PALMIRE.

SÉIDE.

Palmire, que veux-tu? Quel funeste transport!
Qui t'amène en ces lieux consacrés à la mort?

PALMIRE.

Séide, la frayeur et l'amour sont mes guides;
Mes pleurs baignent tes mains saintement homicides.
Quel sacrifice horrible, hélas! faut-il offrir?

A Mahomet, à Dieu, tu vas donc obéir ?

SÉIDE.

O de mes sentimens souveraine adorée !
Parlez, déterminez ma fureur égarée ;
Éclairez mon esprit, et conduisez mon bras ;
Tenez-moi lieu d'un Dieu que je ne comprends pas.
Pourquoi m'a-t-il choisi ? Ce terrible prophète
D'un ordre irrévocable est-il donc l'interprète ?

PALMIRE.

Tremblons d'examiner. Mahomet voit nos cœurs,
Il entend nos soupirs, il observe mes pleurs.
Chacun redoute en lui la divinité même ;
C'est tout ce que je sais ; le doute est un blasphème :
Et le Dieu qu'il annonce avec tant de hauteur,
Séide, est le vrai Dieu, puisqu'il le rend vainqueur.

SÉIDE.

Il l'est, puisque Palmire et le croit et l'adore.
Mais mon esprit confus ne conçoit point encore
Comment ce Dieu si bon, ce père des humains,
Pour un meurtre effroyable a réservé mes mains.
Je ne le sais que trop que mon doute est un crime,
Qu'un prêtre sans remords égorge sa victime,
Que par la voix du ciel Zopire est condamné,
Qu'à soutenir ma loi j'étais prédestiné.
Mahomet s'expliquait, il a fallu me taire ;
Et, tout fier de servir la céleste colère,
Sur l'ennemi de Dieu je portais le trépas :
Un autre dieu, peut-être, a retenu mon bras.
Du moins, lorsque j'ai vu ce malheureux Zopire,
De ma religion j'ai senti moins l'empire.
Vainement mon devoir au meurtre m'appelait ;
A mon cœur éperdu l'humanité parlait.
Mais avec quel courroux, avec quelle tendresse,

50873B

Mahomet de mes sens accuse la faiblesse !
Avec quelle grandeur, et quelle autorité,
Sa voix vient d'endurcir ma sensibilité !
Que la religion est terrible et puissante !
J'ai senti la fureur en mon cœur renaissante ;
Palmire, je suis faible, et du meurtre effrayé ;
De ces saintes fureurs je passe à la pitié ;
De sentimens confus une foule m'assiége :
Je crains d'être barbare, ou d'être sacrilége.
Je ne me sens point fait pour être un assassin.
Mais quoi ! Dieu me l'ordonne, et j'ai promis ma main ;
J'en verse encor des pleurs de douleur et de rage.
Vous me voyez, Palmire, en proie à cet orage,
Nageant dans le reflux des contrariétés,
Qui pousse et qui retient mes faibles volontés :
C'est à vous de fixer mes fureurs incertaines :
Nos cœurs sont réunis par les plus fortes chaînes ;
Mais, sans ce sacrifice à mes mains imposé,
Le nœud qui nous unit est à jamais brisé ;
Ce n'est qu'à ce seul prix que j'obtiendrai Palmire.

PALMIRE.

Je suis le prix du sang du malheureux Zopire !

SÉIDE.

Le ciel et Mahomet ainsi l'ont arrêté.

PALMIRE.

L'amour est-il donc fait pour tant de cruauté ?

SÉIDE.

Ce n'est qu'au meurtrier que Mahomet te donne.

PALMIRE.

Quelle effroyable dot !

SÉIDE.

Mais si le ciel l'ordonne ?
Si je sers et l'amour et la religion ?

PALMIRE.

Hélas!

SÉIDE.

Vous connaissez la malédiction
Qui punit à jamais la désobéissance.

PALMIRE.

Si Dieu même en tes mains a remis sa vengeance,
S'il exige le sang que ta bouche a promis....

SÉIDE.

Eh bien! pour être à toi que faut-il?

PALMIRE.

Je frémis.

SÉIDE.

Je t'entends; son arrêt est parti de ta bouche.

PALMIRE.

Qui? moi?

SÉIDE.

Tu l'as voulu.

PALMIRE.

Dieu! quel arrêt farouche!
Que t'ai-je dit?

SÉIDE.

Le ciel vient d'emprunter ta voix;
C'est son dernier oracle, et j'accomplis ses lois.
Voici l'heure où Zopire à cet autel funeste
Doit prier en secret des dieux que je déteste.
Palmire, éloigne-toi.

PALMIRE.

Je ne puis te quitter.

SÉIDE.

Ne vois point l'attentat qui va s'exécuter:
Ces momens sont affreux. Va, fuis; cette retraite

Est voisine des lieux qu'habite le prophète!
Va, dis-je.

PALMIRE.

Ce vieillard va donc être immolé!

SÉIDE.

De ce grand sacrifice ainsi l'ordre est réglé;
Il le faut de ma main traîner sur la poussière,
De trois coups dans le sein lui ravir la lumière,
Renverser dans son sang cet autel dispersé.

PALMIRE.

Lui, mourir par tes mains! tout mon sang s'est glacé.
Le voici, juste ciel!...

(Le fond du théâtre s'ouvre. On voit un autel.)

SCÈNE IV.

ZOPIRE, SÉIDE, PALMIRE, sur le devant.

ZOPIRE, près de l'autel.

O dieux de ma patrie!
Dieux prêts à succomber sous une secte impie,
C'est pour vous-même ici que ma débile voix
Vous implore aujourd'hui pour la dernière fois.
La guerre va renaître, et ses mains meurtrières
De cette faible paix vont briser les barrières.
Dieux! si d'un scélérat vous respectez le sort....

SÉIDE, à Palmire.

Tu l'entends qui blasphème?

ZOPIRE.

Accordez-moi la mort.
Mais rendez-moi mes fils à mon heure dernière;
Que j'expire en leurs bras; qu'ils ferment ma paupière.
Hélas! si j'en croyais mes secrets sentimens,

Si vos mains en ces lieux ont conduit mes enfans....

PALMIRE, à Séide.

Que dit-il? ses enfans!

ZOPIRE.

O mes dieux que j'adore!
Je mourrais du plaisir de les revoir encore.
Arbitre des destins, daignez veiller sur eux;
Qu'ils pensent comme moi, mais qu'ils soient plus heureux!

SÉIDE.

Il court à ses faux dieux! frappons.
(Il tire son poignard.)

PALMIRE.

Que vas-tu faire?
Hélas!

SÉIDE.

Servir le ciel, te mériter, te plaire.
Ce glaive à notre Dieu vient d'être consacré;
Que l'ennemi de Dieu soit par lui massacré!
Marchons. Ne vois-tu pas dans ces demeures sombres
Ces traits de sang, ce spectre, et ces errantes ombres?

PALMIRE.

Que dis-tu?

SÉIDE.

Je vous suis, ministres du trépas:
Vous me montrez l'autel; vous conduisez mon bras.
Allons.

PALMIRE.

Non; trop d'horreur entre nous deux s'assemble.
Demeure.

SÉIDE.

Il n'est plus temps; avançons: l'autel tremble.

PALMIRE.

Le ciel se manifeste, il n'en faut pas douter.

SÉIDE.

Me pousse-t-il au meurtre, ou veut-il m'arrêter ?
Du prophète de Dieu la voix se fait entendre ;
Il me reproche un cœur trop flexible et trop tendre;
Palmire !

PALMIRE.

Eh bien ?

SÉIDE.

Au ciel adressez tous vos vœux.
Je vais frapper.

(Il sort, et va derrière l'autel où est Zopire.)

PALMIRE.

Je meurs ! O moment douloureux !
Quelle effroyable voix dans mon âme s'élève !
D'où vient que tout mon sang malgré moi se soulève ?
Si le ciel veut un meurtre, est-ce à moi d'en juger ?
Est-ce à moi de m'en plaindre, et de l'interroger ?
J'obéis. D'où vient donc que le remords m'accable ?
Ah ! quel cœur sait jamais s'il est juste ou coupable ?
Je me trompe, ou les coups sont portés cette fois ;
J'entends les cris plaintifs d'une mourante voix.
Séide.... hélas !...

SÉIDE, revient d'un air égaré.

Où suis-je ? et quelle voix m'appelle ?
Je ne vois point Palmire ; un Dieu m'a privé d'elle.

PALMIRE.

Eh quoi ! méconnais-tu celle qui vit pour toi ?

SÉIDE.

Où sommes-nous ?

PALMIRE.

Eh bien ! cette effroyable loi,
Cette triste promesse est-elle enfin remplie ?

SÉIDE.

Que me dis-tu?

PALMIRE.

Zopire a-t-il perdu la vie?

SÉIDE.

Qui? Zopire?

PALMIRE.

Ah! grand Dieu! Dieu de sang altéré,
Ne persécutez point son esprit égaré.
Fuyons d'ici.

SÉIDE.

Je sens que mes genoux s'affaissent.
(Il s'assied.)
Ah! je revois le jour, et mes forces renaissent.
Quoi! c'est vous?

PALMIRE.

Qu'as-tu fait?

SÉIDE.

(Il se relève.)
Moi! je viens d'obéir....
D'un bras désespéré je viens de le saisir.
Par ses cheveux blanchis j'ai traîné ma victime.
O ciel! tu l'as voulu! peux-tu vouloir un crime?
Tremblant, saisi d'effroi, j'ai plongé dans son flanc
Ce glaive consacré qui dut verser son sang.
J'ai voulu redoubler; ce vieillard vénérable
A jeté dans mes bras un cri si lamentable!
La nature a tracé dans ses regards mourans
Un si grand caractère, et des traits si touchans!....
De tendresse et d'effroi mon âme s'est remplie,
Et, plus mourant que lui, je déteste ma vie.

PALMIRE.

Fuyons vers Mahomet qui doit nous protéger:

Près de ce corps sanglant vous êtes en danger.
Suivez-moi.

SÉIDE.

Je ne puis. Je me meurs. Ah ! Palmire !....

PALMIRE.

Quel trouble épouvantable à mes yeux le déchire !

SÉIDE, en pleurant.

Ah ! si tu l'avais vu, le poignard dans le sein,
S'attendrir à l'aspect de son lâche assassin !
Je fuyais. Croirais-tu que sa voix affaiblie
Pour m'appeler encore a ranimé sa vie ?
Il retirait ce fer de ses flancs malheureux.
Hélas ! il m'observait d'un regard douloureux.
Cher Séide, a-t-il dit, infortuné Séide !
Cette voix, ces regards, ce poignard homicide,
Ce vieillard attendri, tout sanglant à mes pieds,
Poursuivent devant toi mes regards effrayés.
Qu'avons-nous fait !

PALMIRE.

On vient, je tremble pour ta vie.
Fuis au nom de l'amour, et du nœud qui nous lie.

SÉIDE.

Va, laisse-moi. Pourquoi cet amour malheureux
M'a-t-il pu commander ce sacrifice affreux ?
Non, cruelle ! sans toi, sans ton ordre suprême,
Je n'aurais pu jamais obéir au ciel même.

PALMIRE.

De quel reproche horrible oses-tu m'accabler !
Hélas ! plus que le tien mon cœur se sent troubler.
Cher amant, prends pitié de Palmire éperdue !

SÉIDE.

Palmire ! quel objet vient effrayer ma vue ?

(Zopire paraît, appuyé sur l'autel, après s'être relevé derrière cet autel où il a reçu le coup.)

PALMIRE.

C'est cet infortuné luttant contre la mort,
Qui vers nous tout sanglant se traîne avec effort.

SÉIDE.

Eh quoi ! tu vas à lui ?

PALMIRE.

De remords dévorée,
Je cède à la pitié dont je suis déchirée.
Je n'y puis résister ; elle entraîne mes sens.

ZOPIRE, avançant et soutenu par elle.

Hélas ! servez de guide à mes pas languissans !
(Il s'assied.)
Séide, ingrat ! c'est toi qui m'arraches la vie !
Tu pleures ! ta pitié succède à ta furie !

SCÈNE V.

ZOPIRE, SÉIDE, PALMIRE, PHANOR.

PHANOR.

Ciel ! quels affreux objets se présentent à moi !

ZOPIRE.

Si je voyais Hercide !.... Ah ! Phanor, est-ce toi ?
Voilà mon assassin.

PHANOR.

O crime ! affreux mystère !
Assassin malheureux, connaissez votre père !

SÉIDE.

Qui ?

PALMIRE.

Lui ?

SÉIDE.

Mon père ?

ZOPIRE.

O ciel!

PHANOR.

Hercide est expirant :
Il me voit, il m'appelle, il s'écrie en mourant :
S'il en est encor temps, préviens un parricide ;
Cours arracher ce fer à la main de Séide.
Malheureux confident d'un horrible secret,
Je suis puni, je meurs des mains de Mahomet :
Cours, hâte-toi d'apprendre au malheureux Zopire
Que Séide est son fils, et frère de Palmire.

SÉIDE.

Vous!

PALMIRE.

Mon frère?

ZOPIRE.

O mes fils! ô nature! ô mes dieux!
Vous ne me trompiez pas quand vous parliez pour eux.
Vous m'éclairiez sans doute. Ah! malheureux Séide!
Qui t'a pu commander cet affreux homicide?

SÉIDE, se jetant à genoux.

L'amour de mon devoir et de ma nation,
Et ma reconnaissance, et ma religion ;
Tout ce que les humains ont de plus respectable
M'inspira des forfaits le plus abominable.
Rendez, rendez ce fer à ma barbare main.

PALMIRE, à genoux, arrêtant le bras de Séide.

Ah, mon père! ah, seigneur! plongez-le dans mon sein.
J'ai seule à ce grand crime encouragé Séide ;
L'inceste était pour nous le prix du parricide.

SÉIDE.

Le ciel n'a point pour nous d'assez grands châtimens.
Frappez vos assassins.

ZOPIRE, en les embrassant.

J'embrasse mes enfans.
Le ciel voulut mêler, dans les maux qu'il m'envoie,
Le comble des horreurs au comble de la joie.
Je bénis mon destin ; je meurs, mais vous vivez.
O vous, qu'en expirant mon cœur a retrouvés,
Séide, et vous, Palmire, au nom de la nature,
Par ce reste de sang qui sort de ma blessure,
Par ce sang paternel, par vous, par mon trépas,
Vengez-vous, vengez-moi ; mais ne vous perdez pas.
L'heure approche, mon fils, où la trève rompue
Laissait à mes desseins une libre étendue :
Les dieux de tant de maux ont pris quelque pitié ;
Le crime de tes mains n'est commis qu'à moitié.
Le peuple avec le jour en ces lieux va paraître ;
Mon sang va les conduire ; ils vont punir un traître.
Attendons ces momens.

SÉIDE.

Ah ! je cours de ce pas
Vous immoler ce monstre, et hâter mon trépas ;
Me punir, vous venger.

SCÈNE VI.

ZOPIRE, SÉIDE, PALMIRE, PHANOR, OMAR, SUITE.

OMAR.

Qu'on arrête Séide.
Secourez tous Zopire ; enchaînez l'homicide.
Mahomet n'est venu que pour venger les lois.

ZOPIRE.

Ciel ! quel comble du crime ! et qu'est-ce que je vois ?

SÉIDE.

Mahomet me punir?

PALMIRE.

Eh quoi! tyran farouche,
Après ce meurtre horrible ordonné par ta bouche!

OMAR.

On n'a rien ordonné.

SÉIDE.

Va, j'ai bien mérité
Cet exécrable prix de ma crédulité.

OMAR.

Soldats, obéissez.

PALMIRE.

Non; arrêtez. Perfide!

OMAR.

Madame, obéissez, si vous aimez Séide.
Mahomet vous protége; et son juste courroux,
Prêt à tout foudroyer, peut s'arrêter par vous.
Auprès de votre roi, madame, il faut me suivre.

PALMIRE.

Grand Dieu! de tant d'horreurs que la mort me délivre!

(On emmène Palmire et Séide.)

ZOPIRE, à Phanor.

On les enlève! O ciel! ô père malheureux!
Le coup qui m'assassine est cent fois moins affreux.

PHANOR.

Déjà le jour renaît; tout le peuple s'avance;
On s'arme, on vient à vous, on prend votre défense.

ZOPIRE.

Quoi! Séide est mon fils!

PHANOR.

N'en doutez point.

ZOPIRE.

Hélas!

O forfaits! ô nature!... Allons, soutiens mes pas,
Je meurs. Sauvez, grands dieux! de tant de barbarie
Mes deux enfans que j'aime, et qui m'ôtent la vie. (e)

FIN DU QUATRIÈME ACTE.

ACTE V.

SCÈNE PREMIÈRE.

MAHOMET, OMAR; SUITE dans le fond.

OMAR.

Zopire est expirant, et ce peuple éperdu
Levait déjà son front dans la poudre abattu.
Tes prophètes et moi, que ton esprit inspire,
Nous désavouons tous le meurtre de Zopire.
Ici, nous l'annonçons à ce peuple en fureur
Comme un coup du Très-Haut qui s'arme en ta faveur :
Là, nous en gémissons; nous promettons vengeance;
Nous vantons ta justice, ainsi que ta clémence.
Partout on nous écoute, on fléchit à ton nom;
Et ce reste importun de la sédition
N'est qu'un bruit passager de flots après l'orage,
Dont le courroux mourant frappe encor le rivage,
Quand la sérénité règne aux plaines du ciel.

MAHOMET.

Imposons à ces flots un silence éternel.
As-tu fait des remparts approcher mon armée?

OMAR.

Elle a marché la nuit vers la ville alarmée;
Osman la conduisait par de secrets chemins.

MAHOMET.

Faut-il toujours combattre, ou tromper les humains!

Séide ne sait point qu'aveugle en sa furie
Il vient d'ouvrir le flanc dont il reçut la vie?

OMAR.

Qui pourrait l'en instruire? un éternel oubli
Tient avec ce secret Hercide enseveli:
Séide va le suivre, et son trépas commence.
J'ai détruit l'instrument qu'employa ta vengeance.
Tu sais que dans son sang ses mains ont fait couler
Le poison qu'en sa coupe on avait su mêler.
Le châtiment sur lui tombait avant le crime;
Et tandis qu'à l'autel il traînait sa victime,
Tandis qu'au sein d'un père il enfonçait son bras,
Dans ses veines, lui-même, il portait son trépas.
Il est dans la prison, et bientôt il expire.
Cependant en ces lieux j'ai fait garder Palmire.
Palmire à tes desseins va même encor servir:
Croyant sauver Séide, elle va t'obéir.
Je lui fais espérer la grâce de Séide.
Le silence est encor sur sa bouche timide;
Son cœur toujours docile, et fait pour t'adorer,
En secret seulement n'osera murmurer.
Législateur, prophète, et roi dans ta patrie,
Palmire achèvera le bonheur de ta vie.
Tremblante, inanimée, on l'amène à tes yeux.

MAHOMET.

Va rassembler mes chefs, et revole en ces lieux.

SCÈNE II.

MAHOMET, PALMIRE, SUITE DE PALMIRE ET DE MAHOMET.

PALMIRE.

CIEL! où suis-je? ah, grand Dieu!

MAHOMET.

Soyez moins consternée;
J'ai du peuple et de vous pesé la destinée.
Le grand événement qui vous remplit d'effroi,
Palmire, est un mystère entre le ciel et moi.
De vos indignes fers à jamais dégagée,
Vous êtes en ces lieux libre, heureuse, et vengée.
Ne pleurez point Séide, et laissez à mes mains
Le soin de balancer le destin des humains.
Ne songez plus qu'au vôtre; et si vous m'êtes chère,
Si Mahomet sur vous jeta des yeux de père,
Sachez qu'un sort plus noble, un titre encor plus grand,
Si vous le méritez, peut-être vous attend.
Portez vos vœux hardis au faîte de la gloire;
De Séide et du reste étouffez la mémoire:
Vos premiers sentimens doivent tous s'effacer
A l'aspect des grandeurs où vous n'osiez penser.
Il faut que votre cœur à mes bontés réponde,
Et suive en tout mes lois, lorsque j'en donne au monde.

PALMIRE.

Qu'entends-je? quelles lois, ô ciel! et quels bienfaits!
Imposteur teint de sang, que j'abjure à jamais,
Bourreau de tous les miens, va, ce dernier outrage
Manquait à ma misère, et manquait à ta rage.
Le voilà donc, grand Dieu! ce prophète sacré,

Ce roi que je servis, ce dieu que j'adorai!
Monstre, dont les fureurs et les complots perfides
De deux cœurs innocens ont fait deux parricides;
De ma faible jeunesse infâme séducteur,
Tout souillé de mon sang, tu prétends à mon cœur!
Mais tu n'as pas encore assuré ta conquête;
Le voile est déchiré, la vengeance s'apprête.
Entends-tu ces clameurs? entends-tu ces éclats?
Mon père te poursuit des ombres du trépas.
Le peuple se soulève; on s'arme en ma défense;
Leurs bras vont à ta rage arracher l'innocence.
Puissé-je de mes mains te déchirer le flanc,
Voir mourir tous les tiens, et nager dans leur sang!
Puissent la Mecque ensemble, et Médine, et l'Asie,
Punir tant de fureur et tant d'hypocrisie!
Que le monde, par toi séduit et ravagé,
Rougisse de ses fers, les brise, et soit vengé!
Que ta religion, que fonda l'imposture,
Soit l'éternel mépris de la race future!
Que l'enfer, dont tes cris menaçaient tant de fois
Quiconque osait douter de tes indignes lois;
Que l'enfer, que ces lieux de douleur et de rage,
Pour toi seul préparés, soient ton juste partage!
Voilà les sentimens qu'on doit à tes bienfaits,
L'hommage, les sermens, et les vœux que je fais!

MAHOMET.

Je vois qu'on m'a trahi; mais quoi qu'il en puisse être,
Et qui que vous soyez, fléchissez sous un maître.
Apprenez que mon cœur....

SCÈNE III.

MAHOMET, PALMIRE, OMAR, ALI, SUITE.

OMAR.

On sait tout, Mahomet:
Hercide en expirant révéla ton secret.
Le peuple en est instruit; la prison est forcée;
Tout s'arme, tout s'émeut: une foule insensée,
Élevant contre toi ses hurlemens affreux,
Porte le corps sanglant de son chef malheureux.
Séide est à leur tête, et d'une voix funeste
Les excite à venger ce déplorable reste.
Ce corps, souillé de sang, est l'horrible signal
Qui fait courir le peuple à ce combat fatal.
Il s'écrie en pleurant, Je suis un parricide:
La douleur le ranime, et la rage le guide.
Il semble respirer pour se venger de toi.
On déteste ton Dieu, tes prophètes, ta loi.
Ceux mêmes qui devaient dans la Mecque alarmée,
Faire ouvrir, cette nuit, la porte à ton armée,
De la fureur commune avec zèle enivrés,
Viennent lever sur toi leurs bras désespérés.
On n'entend que les cris de mort et de vengeance.

PALMIRE.

Achève, juste ciel! et soutiens l'innocence.
Frappe.

MAHOMET, à Omar.

Eh bien! que crains-tu?

OMAR.

Tu vois quelques amis;
Qui contre les dangers comme moi raffermis,

Mais vainement armés contre un pareil orage,
Viennent tous à tes pieds mourir avec courage.

MAHOMET.

Seul je les défendrai. Rangez-vous près de moi,
Et connaissez enfin qui vous avez pour roi.

SCÈNE IV.

MAHOMET, OMAR, SA SUITE, d'un côté; SÉIDE, ET LE PEUPLE, de l'autre; PALMIRE, au milieu.

SÉIDE, un poignard à la main, mais déjà affaibli par le poison.

Peuple, vengez mon père, et courez à ce traître.

MAHOMET.

Peuple, né pour me suivre, écoutez votre maître.

SÉIDE.

N'écoutez point ce monstre, et suivez-moi.... Grands dieux!
Quel nuage épaissi se répand sur mes yeux!
(Il avance, il chancelle.)
Frappons.... Ciel! je me meurs.

MAHOMET.

Je triomphe.

PALMIRE, courant à lui.

Ah, mon frère!
N'auras-tu pu verser que le sang de ton père?

SÉIDE.

Avançons. Je ne puis.... Quel dieu vient m'accabler?
(Il tombe entre les bras des siens.)

MAHOMET.

Ainsi tout téméraire à mes yeux doit trembler.
Incrédules esprits, qu'un zèle aveugle inspire,
Qui m'osez blasphémer, et qui vengez Zopire,
Ce seul bras que la terre apprit à redouter,

Ce bras peut vous punir d'avoir osé douter.
Dieu qui m'a confié sa parole et sa foudre,
Si je me veux venger, va vous réduire en poudre.
Malheureux! connaissez son prophète et sa loi,
Et que ce Dieu soit juge entre Séide et moi.
De nous deux, à l'instant, que le coupable expire!

PALMIRE.

Mon frère! eh quoi! sur eux ce monstre a tant d'empire!
Ils demeurent glacés, ils tremblent à sa voix.
Mahomet, comme un dieu, leur dicte encor ses lois:
Et toi, Séide aussi!

SÉIDE, entre les bras des siens.

Le ciel punit ton frère.
Mon crime était horrible autant qu'involontaire;
En vain la vertu même habitait dans mon cœur.
Toi, tremble, scélérat; si Dieu punit l'erreur,
Vois quel foudre il prépare aux artisans des crimes:
Tremble; son bras s'essaie à frapper ses victimes.
Détournez d'elle, ô Dieu! cette mort qui me suit!

PALMIRE.

Non, peuple, ce n'est point un Dieu qui le poursuit;
Non; le poison sans doute....

MAHOMET, en l'interrompant, et s'adressant au peuple.

Apprenez, infidèles,
A former contre moi des trames criminelles:
Aux vengeances des cieux reconnaissez mes droits.
La nature et la mort ont entendu ma voix.
La mort qui m'obéit, qui, prenant ma défense,
Sur ce front pâlissant a tracé ma vengeance;
La mort est, à vos yeux, prête à fondre sur vous.
Ainsi mes ennemis sentiront mon courroux;
Ainsi je punirai les erreurs insensées,
Les révoltes du cœur, et les moindres pensées.

Si ce jour luit pour vous, ingrats, si vous vivez,
Rendez grâce au pontife à qui vous le devez.
Fuyez, courez au temple apaiser ma colère.

(Le peuple se retire.)

PALMIRE, revenant à elle.

Arrêtez. Le barbare empoisonna mon frère.
Monstre, ainsi son trépas t'aura justifié!
A force de forfaits tu t'es déifié.
Malheureux assassin de ma famille entière,
Ote-moi de tes mains ce reste de lumière.
O frère! ô triste objet d'un amour plein d'horreurs!
Que je te suive au moins.

(Elle se jette sur le poignard de son frère.)

MAHOMET.

Qu'on l'arrête.

PALMIRE.

Je meurs.
Je cesse de te voir, imposteur exécrable.
Je me flatte, en mourant, qu'un Dieu plus équitable
Réserve un avenir pour les cœurs innocens.
Tu dois régner; le monde est fait pour les tyrans.

MAHOMET.

Elle m'est enlevée.... Ah! trop chère victime!
Je me vois arracher le seul prix de mon crime.
De ses jours pleins d'appas détestable ennemi,
Vainqueur et tout-puissant, c'est moi qui suis puni.
Il est donc des remords! ô fureur! ô justice!
Mes forfaits dans mon cœur ont donc mis mon supplice!
Dieu, que j'ai fait servir au malheur des humains,
Adorable instrument de mes affreux desseins,
Toi que j'ai blasphémé, mais que je crains encore,
Je me sens condamné, quand l'univers m'adore.
Je brave en vain les traits dont je me sens frapper.

J'ai trompé les mortels, et ne puis me tromper.
Père, enfans malheureux, immolés à ma rage,
Vengez la terre et vous, et le ciel que j'outrage.
Arrachez-moi ce jour, et ce perfide cœur;
Ce cœur né pour haïr, qui brûle avec fureur.
Et toi, de tant de honte étouffe la mémoire;
Cache au moins ma faiblesse, et sauve encor ma gloire:
Je dois régir en dieu l'univers prévenu;
Mon empire est détruit, si l'homme est reconnu.

FIN DU FANATISME.

VARIANTES

DU FANATISME.*

(*a*) Édition de 1742:

On périt avec gloire....

(*b*) Éditions de 1742 et de 1752:

Vous fait si près du port exposer au naufrage.

(c) Édition de 1742:

SÉIDE.

Quoi! Zopire en secret demande à vous parler?
Dans quel temps, dans quel lieu, qu'a-t-il à révéler?
Le temps presse, dit-il.

PALMIRE.

Ah! demeure, Séide:
Crains les complots sanglans d'un sénat homicide.

* Les corrections de Voltaire pour cette pièce sont innombrables. La plupart ont été faites pour l'édition de 1752; quelques-unes sont plus récentes.

Zopire nous trahit, on s'arme, on va frapper;
Le pontife l'a dit, il ne peut nous tromper;
Garde-toi de Zopire, évite sa présence.

SÉIDE.

Je verrais ce vieillard avec pleine assurance;
Mais mon devoir m'appelle, il lui faut obéir.
Je m'arrache à moi-même, et c'est pour t'obtenir.
Omar offre pour nous un secret sacrifice:
J'y vais parler à Dieu, réclamer sa justice,
Lui jurer de mourir pour défendre sa loi,
Et mes seconds sermens ne seront que pour toi.

PALMIRE.

D'où vient qu'à ces sermens je ne suis point présente?
Si je t'accompagnais j'aurais moins d'épouvante.
Omar, ce même Omar, loin de nous consoler,
Ne parle que de sang déjà prêt à couler,
Il m'avertit surtout de craindre pour Séide.

SÉIDE.

Croirai-je que Zopire ait un cœur si perfide!
Ce matin, comme otage, etc.

(*d*) Édition de 1752:

Ce jour tant souhaité me semble un jour d'horreur.

(*e*) Éditions de 1742 et de 1752:

PHANOR.

. . . . . .

On s'arme, on vient à vous, on prend votre défense.

ZOPIRE.

Soutiens mes pas, allons; j'espère encor punir
L'hypocrite assassin qui m'ose secourir;
Ou du moins, en mourant, sauver de sa furie
Ces deux enfans que j'aime, et qui m'ôtent la vie.

FIN DES VARIANTES DU FANATISME.

NOTES DU FANATISME.

(1) C'est le mot de la maréchale d'Ancre à un de ses juges qui lui demandait de quel charme elle s'était servie pour captiver l'esprit de la reine : *de l'ascendant que les âmes fortes ont sur les esprits faibles.*

(2) Les musulmans croyaient avoir à la Mecque le tombeau d'Abraham. Le sacrifice d'Isaac est le premier assassinat ordonné par Dieu, dans nos livres.

On se contenta de la bonne volonté pour cette seule fois ; mais c'était le premier pas, et cette tradition, une fois établie, donna aux fanatiques un prétexte pour obtenir davantage. Ils savaient bien que lorsqu'ils auraient déterminé un furieux à lever le poignard, un ange ne viendrait pas lui arrêter le bras.

(3) On trouve dans le quatrième acte :

Mes pleurs baignent tes mains saintement homicides.

Cette expression est de Racine : *De leurs plus chers parens saintement homicides*, dit-il en parlant de *vingt mille Juifs égorgés pour un veau*, par la main des lévites. Mais Racine, dans *Athalie*, employait son génie à consacrer ces saintes horreurs.

(4) C'est la seule bonne réponse à tous ceux qui croient ou font semblant de croire qu'il n'y a de vertu que parmi les hommes qui pensent comme eux. Ce vers renferme un sens profond. Un homme, en effet, qui pense que pour avoir de la justice, de l'humanité, de la générosité, il faut croire une telle opinion spéculative, imaginer que dans un autre monde on sera payé de cette action, savoir même précisément comment on sera payé, un tel homme regarde nécessairement la vertu comme une chose peu naturelle à l'espèce humaine, ne connaît pas les véritables motifs qui inspirent les actions vertueuses aux âmes nées pour la vertu. Enfin les bonnes actions qu'il a pu faire n'ont été inspirées que par des motifs étrangers, ou bien il n'a pas su démêler le principe de ses propres actions. Tel est le sens de ce vers, le plus philosophique, peut-être, et le plus vrai de la pièce.

FIN DES NOTES DU FANATISME.

MÉROPE,

TRAGÉDIE EN CINQ ACTES,

Représentée pour la première fois le 20 février 1743.

LETTRE

DU PÈRE DE TOURNEMINE,

JÉSUITE,

AU PÈRE BRUMOY,

SUR LA TRAGÉDIE DE MÉROPE.

Je vous renvoie, mon révérend père, *Mérope*, ce matin à huit heures. Vous vouliez l'avoir dès hier au soir; j'ai pris le temps de la lire avec attention. Quelque succès que lui donne le goût inconstant de Paris, elle passera jusqu'à la postérité comme une de nos tragédies les plus parfaites, comme un modèle de tragédie. Aristote, ce sage législateur du théâtre, a mis ce sujet au premier rang des sujets tragiques. Euripide l'avait traité; et nous apprenons d'Aristote, que toutes les fois qu'on représentait sur le théâtre de l'ingénieuse Athènes le *Cresphonte* d'Euripide, ce peuple, accoutumé aux chefs-d'œuvre tragiques, était frappé, saisi, transporté d'une émotion extraordinaire. Si le goût de Paris ne s'accorde pas avec celui d'Athènes, Paris aura tort sans doute. Le *Cresphonte* d'Euripide est perdu : M. de Voltaire nous le rend. Vous, mon père, qui nous avez donné en français Euripide, tel qu'il charmait la Grèce, vous avez reconnu dans la *Mérope* de notre illustre ami, la simplicité, le naturel, le pathétique d'Euripide. M. de Voltaire a conservé la simplicité du sujet; il l'a débarrassé non-seulement d'épisodes superflus, mais encore de scènes inutiles. Le péril d'Égisthe occupe seul le théâtre. L'intérêt croît de scène en scène jusqu'au dénoûment, dont la surprise est ménagée, préparée avec beaucoup d'art. On l'attend du petit-fils d'Alcide. Tout se passe sur le théâtre comme il se passa dans Messène. Les coups de théâtre ne sont point des situations forcées, dont le merveilleux choque la vraisemblance : ils naissent du sujet; c'est l'événement histo-

rique vivement représenté. Peut-on n'être pas touché, enlevé, dans la scène où Narbas arrive au moment que Mérope va immoler son fils qu'elle croit venger? dans la scène où elle ne peut sauver son fils d'une mort inévitable qu'en le fesant connaître au tyran? Le cinquième acte égale ou surpasse le peu de cinquièmes actes excellens qu'on a vus sur le théâtre. Tout se passe hors du théâtre; et l'auteur a transporté, ce semble, toute l'action sur le théâtre avec un art admirable. La narration d'Isménie n'est pas de ces narrations étudiées, hors d'œuvre, où l'esprit brille à contre-temps, qui ralentissent l'action, qui dégénèrent en fadeur; elle est toute action. Le trouble d'Isménie peint le tumulte qu'elle raconte. Je ne parle point de la versification : le poète, admirable versificateur, s'est surpassé; jamais sa versification ne fut plus belle et plus claire. Tous ceux qu'un zèle raisonnable anime contre la corruption des mœurs, qui souhaitent la réformation du théâtre, qui voudraient qu'imitateurs exacts des Grecs, que nous avons surpassés dans plusieurs perfections de la poésie dramatique, nous eussions plus de soins d'atteindre à sa véritable fin, de rendre le théâtre, comme il peut l'être, une école des mœurs : tous ceux qui pensent si raisonnablement doivent être charmés de voir un aussi grand poète, un poète aussi accrédité que le fameux Voltaire, donner une tragédie sans amour. [1]

Il n'a point hasardé imprudemment une entreprise si utile; aux sentimens de l'amour, il substitue des sentimens vertueux qui n'ont pas moins de force. Quelque prévenu qu'on soit pour les tragédies dont l'amour forme l'intrigue, il est cependant vrai (et nous l'avons souvent remarqué) que les tragédies qui ont le plus réussi ne doivent pas leurs succès aux scènes amoureuses. Au contraire, tous les connaisseurs habiles soutiennent que la galanterie romanesque a dégradé notre théâtre, et aussi nos meilleurs poètes. Le grand Corneille l'a senti; il souffrait avec peine la servitude où le réduisait le mauvais goût dominant : n'osant encore bannir du théâtre l'amour, il en a banni

[1] La première édition avait pour épigraphe :

Hoc legite, austeri; crimen amoris abest.

l'amour heureux; il ne lui a permis ni bassesse ni faiblesse; il l'a élevé jusqu'à l'héroïsme, aimant mieux passer le naturel, que de s'abaisser à un naturel trop tendre et contagieux.

Voilà, mon révérend père, le jugement que votre illustre ami demande; je l'ai écrit à la hâte, c'est une preuve de ma déférence; mais l'amitié paternelle, qui m'attache à lui depuis son enfance, ne m'a point aveuglé. J'ai l'honneur d'être avec les sentimens que vous connaissez, mon cher ami, mon cher fils, la gloire de votre père, entièrement à vous,

TOURNEMINE, *jésuite*.

Ce 23 décembre 1738.

LETTRE

A M. LE MARQUIS SCIPION MAFFEI,

AUTEUR DE LA MÉROPE ITALIENNE, ET DE BEAUCOUP D'AUTRES OUVRAGES CÉLÈBRES.

MONSIEUR,

CEUX dont les Italiens modernes et les autres peuples ont presque tout appris, les Grecs et les Romains, adressaient leurs ouvrages, sans la vaine formule d'un compliment, à leurs amis et aux maîtres de l'art. C'est à ces titres que je vous dois l'hommage de la *Mérope* française.

Les Italiens, qui ont été les restaurateurs de presque tous les beaux-arts, et les inventeurs de quelques-uns, furent les premiers qui, sous les yeux de Léon X, firent renaître la tragédie; et vous êtes le premier, monsieur, qui dans ce siècle où l'art des Sophocle commençait à être amolli par des intrigues d'amour souvent étrangères au sujet, ou avili par d'indignes bouffonneries qui déshonoraient le goût de votre ingénieuse nation; vous êtes le premier, dis-je, qui avez eu le courage et le talent de donner une tragédie sans galanterie, une tragédie digne des beaux jours d'Athènes, dans laquelle l'amour d'une mère fait toute l'intrigue, et où le plus tendre intérêt naît de la vertu la plus pure.

La France se glorifie d'*Athalie*: c'est le chef-d'œuvre de notre théâtre; c'est celui de la poésie; c'est de toutes les pièces qu'on joue la seule où l'amour ne soit pas introduit; mais aussi elle est soutenue par la pompe de la religion, et par cette majesté

de l'éloquence des prophètes. Vous n'avez point eu cette ressource, et cependant vous avez fourni cette longue carrière de cinq actes, qui est si prodigieusement difficile à remplir sans épisodes.

J'avoue que votre sujet me paraît beaucoup plus intéressant et plus tragique que celui d'*Athalie ;* et si notre admirable Racine a mis plus d'art, de poésie et de grandeur dans son chef-d'œuvre, je ne doute pas que le vôtre n'ait fait couler beaucoup plus de larmes.

Le précepteur d'Alexandre (et il faut de tels précepteurs aux rois), Aristote, cet esprit si étendu, si juste et si éclairé dans les choses qui étaient alors à la portée de l'esprit humain, Aristote, dans sa *Poétique immortelle*, ne balance pas à dire que la reconnaissance de Mérope et de son fils était le moment le plus intéressant de toute la scène grecque. Il donnait à ce coup de théâtre la préférence sur tous les autres. Plutarque dit que les Grecs, ce peuple si sensible, frémissaient de crainte que le vieillard qui devait arrêter le bras de Mérope n'arrivât pas assez tôt. Cette pièce, qu'on jouait de son temps, et dont il nous reste très peu de fragmens, lui paraissait la plus touchante de toutes les tragédies d'Euripide; mais ce n'était pas seulement le choix du sujet qui fit le grand succès d'Euripide, quoiqu'en tout genre le choix soit beaucoup.

Il a été traité plusieurs fois en France, mais sans succès : peut-être les auteurs voulurent charger ce sujet si simple d'ornemens étrangers. C'était la Vénus toute nue de Praxitèle qu'ils cherchaient à couvrir de clinquant. Il faut toujours beaucoup de temps aux hommes pour leur apprendre qu'en tout ce qui est grand on doit revenir au naturel et au simple.

En 1641, lorsque le théâtre commençait à fleurir en France, et à s'élever même fort au-dessus de celui de la Grèce, par le génie de P. Corneille, le cardinal de Richelieu, qui recherchait toute sorte de gloire, et qui avait fait bâtir la salle des spectacles du Palais-Royal pour y représenter des pièces dont il avait fourni le dessein, y fit jouer une *Mérope* sous le nom de *Téléphonte*. Le plan est, à ce qu'on croit, entièrement de lui. Il y avait une centaine de vers de sa façon; le reste était de Colletet, de Bois-

Robert, de Desmarêts, et de Chapelain; mais toute la puissance du cardinal de Richelieu ne pouvait donner à ces écrivains le génie qui leur manquait. Il n'avait peut-être pas lui-même celui du théâtre, quoiqu'il en eût le goût; et tout ce qu'il pouvait et devait faire, c'était d'encourager le grand Corneille.

M. Gilbert, résident de la célèbre reine Christine, donna en 1643 sa *Mérope*, aujourd'hui non moins inconnue que l'autre. Jean de La Chapelle, de l'Académie Française, auteur d'une *Cléopâtre*, jouée avec quelque succès, fit représenter sa *Mérope* en 1683. Il ne manqua pas de remplir sa pièce d'un épisode d'amour. Il se plaint d'ailleurs, dans la préface, de ce qu'on lui reprochait trop de merveilleux. Il se trompait; ce n'était pas ce merveilleux qui avait fait tomber son ouvrage, c'était en effet le défaut de génie, et la froideur de la versification; car voilà le grand point, voilà le vice capital qui fait périr tant de poëmes. L'art d'être éloquent en vers est de tous les arts le plus difficile et le plus rare. On trouvera mille génies qui sauront arranger un ouvrage, et le versifier d'une manière commune; mais le traiter en vrais poètes, c'est un talent qui est donné à trois ou quatre hommes sur la terre.

Au mois de décembre 1701, M. de La Grange fit jouer son *Amasis*, qui n'est autre chose que le sujet de *Mérope* sous d'autres noms : la galanterie règne aussi dans cette pièce, et il y a beaucoup plus d'incidens merveilleux que dans celle de La Chapelle; mais aussi elle est conduite avec plus d'art, plus de génie, plus d'intérêt; elle est écrite avec plus de chaleur et de force : cependant elle n'eut pas d'abord un succès éclatant, *et habent sua fata libelli.* Mais depuis elle a été rejouée avec de très grands applaudissemens, et c'est une des pièces dont la représentation a fait le plus de plaisir au public.

Avant et après *Amasis*, nous avons eu beaucoup de tragédies sur des sujets à peu près semblables, dans lesquelles une mère va venger la mort de son fils sur son fils même, et le reconnaît dans l'instant qu'elle va le tuer. Nous étions même accoutumés à voir sur notre théâtre cette situation frappante, mais rarement vraisemblable, dans laquelle un personnage vient un poignard à la main pour tuer son ennemi, tandis qu'un autre personnage

arrive dans l'instant même, et lui arrache le poignard. Ce coup de théâtre avait fait réussir, du moins pour un temps, le *Camma* de Thomas Corneille.

Mais de toutes les pièces dont je vous parle, il n'y en a aucune qui ne soit chargée d'un petit épisode d'amour, ou plutôt de galanterie; car il faut que tout se plie au goût dominant. Et ne croyez pas, monsieur, que cette malheureuse coutume d'accabler nos tragédies d'un épisode inutile de galanterie soit due à Racine, comme on le lui reproche en Italie; c'est lui, au contraire, qui a fait ce qu'il a pu pour réformer en cela le goût de la nation. Jamais chez lui la passion de l'amour n'est épisodique : elle est le fondement de toutes ses pièces; elle en forme le principal intérêt. C'est la passion la plus théâtrale de toutes, la plus fertile en sentimens, la plus variée : elle doit être l'âme d'un ouvrage de théâtre, ou en être entièrement bannie. Si l'amour n'est pas tragique, il est insipide; et, s'il est tragique, il doit régner seul : il n'est pas fait pour la seconde place. C'est Rotrou, c'est le grand Corneille même, il le faut avouer, qui, en créant notre théâtre, l'ont presque toujours défiguré par ces amours de commande, par ces intrigues galantes qui, n'étant point de vraies passions, ne sont point dignes du théâtre; et si vous demandez pourquoi on joue si peu de pièces de Pierre Corneille, n'en cherchez point ailleurs la raison; c'est que, dans la tragédie d'*Othon*,

> Othon à la princesse a fait un compliment
> Plus en homme de cour qu'en véritable amant....
> Il suivoit pas à pas un effort de mémoire,
> Qu'il étoit plus aisé d'admirer que de croire.
> Camille sembloit même assez de cet avis;
> Elle auroit mieux goûté des discours moins suivis....
> Dis-moi donc, lorsque Othon s'est offert à Camille,
> A-t-il été content? a-t-elle été facile?

C'est que, dans *Pompée*, l'inutile Cléopâtre dit que César

> Lui trace des soupirs, et, d'un style plaintif,
> Dans son champ de victoire il se dit son captif.

C'est que César demande à Antoine

> S'il a vu cette reine adorable?

Et qu'Antoine répond :

> Oui, seigneur, je l'ai vue ; elle est incomparable.

C'est que, dans *Sertorius*, le vieux Sertorius même est amoureux à la fois par politique et par goût, et dit :

> J'aime ailleurs : à mon âge il sied si mal d'aimer,
> Que je le cache même à qui m'a su charmer....
> Et que d'un front ridé les replis jaunissans
> Ne sont pas un grand charme à captiver les sens.

C'est que, dans *Œdipe*, Thésée débute par dire à Dircé :

> Quelque ravage affreux qu'étale ici la peste,
> L'absence aux vrais amans est encor plus funeste.

Enfin, c'est que jamais un tel amour ne fait verser de larmes ; et quand l'amour n'émeut pas, il refroidit.

Je ne vous dis ici, monsieur, que ce que tous les connaisseurs, les véritables gens de goût, se disent tous les jours en conversation ; ce que vous avez entendu plusieurs fois chez moi ; enfin ce qu'on pense, et ce que personne n'ose encore imprimer. Car vous savez comment les hommes sont faits ; ils écrivent presque tous contre leur propre sentiment, de peur de choquer le préjugé reçu. Pour moi, qui n'ai jamais mis dans la littérature aucune politique, je vous dis hardiment la vérité, et j'ajoute que je respecte plus Corneille, et que je connais mieux le grand mérite de ce père du théâtre, que ceux qui le louent au hasard de ses défauts.

On a donné une *Mérope* sur le théâtre de Londres en 1731. Qui croirait qu'une intrigue d'amour y entrât encore ? Mais depuis le règne de Charles II, l'amour s'était emparé du théâtre d'Angleterre ; et il faut avouer qu'il n'y a point de nation au monde qui ait peint si mal cette passion. L'amour ridiculement amené, et traité de même, est encore le défaut le moins monstrueux de la *Mérope* anglaise. Le jeune Égisthe, tiré de sa prison par une fille d'honneur, amoureuse de lui, est conduit devant la reine, qui lui présente une coupe de poison et un poignard, et qui lui dit : « Si tu n'avales le poison, ce poignard « va servir à tuer ta maîtresse. » Le jeune homme boit, et on

l'emporte mourant. Il revient, au cinquième acte, annoncer froidement à Mérope qu'il est son fils, et qu'il a tué le tyran. Mérope lui demande comment ce miracle s'est opéré : « Une « amie de la fille d'honneur, répond-il, avait mis du jus de « pavot, au lieu de poison, dans la coupe. Je n'étais qu'en- « dormi quand on m'a cru mort; j'ai appris, en m'éveillant, « que j'étais votre fils, et sur-le-champ j'ai tué le tyran. » Ainsi finit la tragédie.

Elle fut sans doute mal reçue : mais n'est-il pas bien étrange qu'on l'ait représentée? N'est-ce pas une preuve que le théâtre anglais n'est pas encore épuré? Il semble que la même cause qui prive les Anglais du génie de la peinture et de la musique, leur ôte aussi celui de la tragédie. Cette île, qui a produit les plus grands philosophes de la terre, n'est pas aussi fertile pour les beaux-arts; et si les Anglais ne s'appliquent sérieusement à suivre les préceptes de leurs excellens citoyens Addison et Pope, ils n'approcheront pas des autres peuples en fait de goût et de littérature.

Mais tandis que le sujet de *Mérope* était ainsi défiguré dans une partie de l'Europe, il y avait long-temps qu'il était traité en Italie selon le goût des anciens. Dans ce seizième siècle, qui sera fameux dans tous les siècles, le comte de Torelli avait donné sa *Mérope* avec des chœurs. Il paraît que si M. de La Chapelle a outré tous les défauts du théâtre français, qui sont, l'air romanesque, l'amour inutile et les épisodes, et que si l'auteur anglais a poussé à l'excès la barbarie, l'indécence et l'absurdité, l'auteur italien avait outré les défauts des Grecs, qui sont le vide d'action, et la déclamation. Enfin, monsieur, vous avez évité tous ces écueils; vous qui avez donné à vos compatriotes des modèles en plus d'un genre, vous leur avez donné dans votre *Mérope* l'exemple d'une tragédie simple et intéressante.

J'en fus saisi dès que je la lus : mon amour pour ma patrie ne m'a jamais fermé les yeux sur le mérite des étrangers; au contraire, plus je suis bon citoyen, plus je cherche à enrichir mon pays des trésors qui ne sont point nés dans son sein. Mon envie de traduire votre *Mérope* redoubla lorsque j'eus l'honneur

de vous connaître à Paris en 1733; je m'aperçus qu'en aimant l'auteur je me sentais encore plus d'inclination pour l'ouvrage: mais, quand je voulus y travailler, je vis qu'il était absolument impossible de la faire passer sur notre théâtre français. Notre délicatesse est devenue excessive: nous sommes peut-être des Sybarites plongés dans le luxe, qui ne pouvons supporter cet air naïf et rustique, ces détails de la vie champêtre, que vous avez imités du théâtre grec.

Je craindrais qu'on ne souffrît pas chez nous le jeune Égisthe fesant présent de son anneau à celui qui l'arrête, et qui s'empare de cette bague. Je n'oserais hasarder de faire prendre un héros pour un voleur, quoique la circonstance où il se trouve autorise cette méprise.

Nos usages, qui probablement permettent tant de choses que les vôtres n'admettent point, nous empêcheraient de représenter le tyran de Mérope, l'assassin de son époux et de ses fils, feignant d'avoir, après quinze ans, de l'amour pour cette reine; même je n'oserais pas faire dire par Mérope au tyran: « Pourquoi donc ne m'avez-vous pas parlé d'amour auparavant, « dans le temps que la fleur de la jeunesse ornait encore mon « visage? » Ces entretiens sont naturels; mais notre parterre, quelquefois si indulgent, et d'autres fois si délicat, pourrait les trouver trop familiers, et voir même de la coquetterie où il n'y a au fond que de la raison.

Notre théâtre français ne souffrirait pas non plus que Mérope fît lier son fils sur la scène à une colonne, ni qu'elle courût sur lui deux fois, le javelot et la hache à la main, ni que le jeune homme s'enfuît deux fois devant elle, en demandant la vie à son tyran.

Nos usages permettraient encore moins que la confidente de Mérope engageât le jeune Égisthe à dormir sur la scène, afin de donner le temps à la reine de venir l'y assassiner. Ce n'est pas, encore une fois, que tout cela ne soit dans la nature; mais il faut que vous pardonniez à notre nation, qui exige que la nature soit toujours présentée avec certains traits de l'art, et ces traits sont bien différens à Paris et à Vérone.

Pour donner une idée sensible de ces différences que le génie

des nations cultivées met entre les mêmes arts, permettez-moi, monsieur, de vous rappeler ici quelques traits de votre célèbre ouvrage qui me paraissent dictés par la pure nature. Celui qui arrête le jeune Cresphonte, et qui lui prend sa bague, lui dit:

.... Or dunque in tuo paese i servi
Han di coteste gemme? Un bel paese
Fia questo tuo; nel nostro una tal gemma
Ad un dito regal non sconverrebbe.

Je vais prendre la liberté de traduire cet endroit en vers blancs, comme votre pièce est écrite, parce que le temps qui me presse ne me permet pas le long travail qu'exige la rime.

Les esclaves, chez vous, portent de tels joyaux!
Votre pays doit être un beau pays, sans doute;
Chez nous de tels anneaux ornent la main des rois.

Le confident du tyran lui dit, en parlant de la reine, qui refuse d'épouser après vingt ans l'assassin reconnu de sa famille:

La donna, come sai, ricusa e brama.

La femme, comme on sait, nous refuse et désire.

La suivante de la reine répond au tyran, qui la presse de disposer sa maîtresse au mariage:

. . . . . Dissimulato in vano
Soffre di febbre assalto: alquanti giorni
Donare è forza a rinfrancar suoi spirti.

On ne peut vous cacher que la reine a la fièvre;
Accordez quelque temps pour lui rendre ses forces.

Dans votre quatrième acte, le vieillard Polydore demande à un homme de la cour de Mérope, qui il est. Je suis Eurisès, le fils de Nicandre, répond-il. Polydore alors, en parlant de Nicandre, s'exprime comme le Nestor d'Homère.

. . . . . Egli era umano
E liberal; quando appariva, tutti
Faceangli onor. Io mi ricordo ancora
Di quando ei festeggiò con bella pompa
Le sue nozze con Silvia, ch' era figlia
D' Olimpia e di Glicon fratel d' Ipparco.

Tu dunque sei quel fanciullin che in corte
Silvia condur solea quasi per pompa?
Parmi l'altr'jeri. O quanto siete presti,
Quanto mai v'affrettate, o giovinetti,
A farvi adulti, ed a gridar tacendo,
Che noi diam loco!

Oh, qu'il était humain! qu'il était libéral!
Que, dès qu'il paraissait, on lui fesait d'honneur!
Je me souviens encor du festin qu'il donna,
De tout cet appareil, alors qu'il épousa
La fille de Glicon et de cette Olympie,
La belle-sœur d'Hipparque. Eurisès, c'est donc vous?
Vous, cet aimable enfant, que si souvent Silvie
Se fesait un plaisir de conduire à la cour?
Je crois que c'est hier. O que vous êtes prompte!
Que vous croissez, jeunesse! et que, dans vos beaux jours,
Vous nous avertissez de vous céder la place!

Et dans un autre endroit, le même vieillard, invité d'aller voir la cérémonie du mariage de la reine, répond:

. . . . . Oh! curioso
Punto i' non son: passò stagione: assai
Veduti ho sacrificj. Io mi ricordo
Di quello ancora quando il re Cresfonte
Incominciò a regnar. Quella fu pompa.
Ora più non si fanno a questi tempi
Di cotai sacrificj. Più di cento
Fur le bestie svenate: i sacerdoti
Risplendean tutti, ed ove ti volgessi
Altro non si vedea che argento ed oro.

. . . . . Je suis sans curiosité.
Le temps en est passé; mes yeux ont assez vu
De ces apprêts d'hymen, et de ces sacrifices.
Je me souviens encor de cette pompe auguste,
Qui jadis en ces lieux marqua les premiers jours
Du règne de Cresphonte. Ah! le grand appareil!
Il n'est plus aujourd'hui de semblables spectacles.
Plus de cent animaux y furent immolés;
Tous les prêtres brillaient; et les yeux éblouis
Voyaient l'argent et l'or partout étinceler.

Tous ces traits sont naïfs, tout y est convenable à ceux que vous introduisez sur la scène, et aux mœurs que vous leur donnez.

Ces familiarités naturelles eussent été, à ce que je crois, bien reçues dans Athènes; mais Paris et notre parterre veulent une autre espèce de simplicité. Notre ville pourrait même se vanter d'avoir un goût plus cultivé qu'on ne l'avait dans Athènes : car enfin il me semble qu'on ne représentait d'ordinaire des pièces de théâtre, dans cette première ville de la Grèce, que dans quatre fêtes solennelles, et Paris a plus d'un spectacle tous les jours de l'année. On ne comptait dans Athènes que dix mille citoyens, et notre ville est peuplée de près de huit cent mille habitans, parmi lesquels je crois qu'on peut compter trente mille juges des ouvrages dramatiques, et qui jugent presque tous les jours.

Vous avez pu, dans votre tragédie, traduire cette élégante et simple comparaison de Virgile :

> Qualis populeâ mœrens Philomela sub umbrâ
> Amissos queritur fœtus.

Si je prenais une telle liberté, on me renverrait au poëme épique : tant nous avons affaire à un maître dur, qui est le public !

> Nescis, heu ! nescis dominæ fastidia Romæ....
> Et pueri nasum rhinocerotis habent.
> *Martial*, I. 4.

Les Anglais ont la coutume de finir presque tous leurs actes par une comparaison; mais nous exigeons, dans une tragédie, que ce soient les héros qui parlent, et non le poète : et notre public pense que dans une grande crise d'affaires, dans un conseil, dans une passion violente, dans un danger pressant, les princes, les ministres ne font point de comparaisons poétiques.

Comment pourrais-je encore faire parler souvent ensemble des personnages subalternes? Ils servent chez vous à préparer des scènes intéressantes entre les principaux acteurs; ce sont les avenues d'un beau palais : mais notre public impatient veut entrer tout d'un coup dans le palais. Il faut donc se plier au goût d'une nation, d'autant plus difficile qu'elle est depuis long-temps rassasiée de chefs-d'œuvre.

Cependant, parmi tant de détails que notre extrême sévérité réprouve, combien de beautés je regrettais! combien me plaisait la simple nature, quoique sous une forme étrangère pour nous! Je vous rends compte, monsieur, d'une partie des raisons qui m'ont empêché de vous suivre [1], en vous admirant.

Je fus obligé, à regret, d'écrire une *Mérope* nouvelle; je l'ai donc faite différemment, mais je suis bien loin de croire l'avoir mieux faite. Je me regarde avec vous comme un voyageur à qui un roi d'Orient aurait fait présent des plus riches étoffes : ce roi devrait permettre que le voyageur s'en fît habiller à la mode de son pays.

Ma *Mérope* fut achevée au commencement de 1736, à peu près telle qu'elle est aujourd'hui. D'autres études m'empêchèrent de la donner au théâtre; mais la raison qui m'en éloignait le plus était la crainte de la faire paraître après d'autres pièces heureuses, dans lesquelles on avait vu depuis peu le même sujet sous des noms différens. Enfin, j'ai hasardé ma tragédie, et notre nation a fait connaître qu'elle ne dédaignait pas de voir la même matière différemment traitée. Il est arrivé à notre théâtre ce qu'on voit tous les jours dans une galerie de peinture où plusieurs tableaux représentent le même sujet : les connaisseurs se plaisent à remarquer les diverses manières; chacun saisit, selon son goût, le caractère de chaque peintre; c'est une espèce de concours qui sert à la fois à perfectionner l'art, et à augmenter les lumières du public.

Si la *Mérope* française a eu le même succès que la *Mérope*

[1] M. de Voltaire ne s'était d'abord proposé que de traduire la *Mérope* italienne; il avait même commencé cette traduction, dont voici les premiers vers :

Sortez, il en est temps, du sein de ces ténèbres :
Montrez-vous; dépouillez ces vêtemens funèbres,
Ces tristes monumens, l'appareil des douleurs :
Que le bandeau des rois puisse essuyer vos pleurs;
Que dans ce jour heureux les peuples de Messène
Reconnaissent dans vous mon épouse et leur reine.
Oubliez tout le reste, et daignez accepter
Et le sceptre et la main qu'on vient vous présenter.

italienne, c'est à vous, monsieur, que je le dois; c'est à cette simplicité dont j'ai toujours été idolâtre, qui, dans votre ouvrage, m'a servi de modèle. Si j'ai marché dans une route différente, vous m'y avez toujours servi de guide.

J'aurais souhaité pouvoir, à l'exemple des Italiens et des Anglais, employer l'heureuse facilité des vers blancs, et je me suis souvenu plus d'une fois de ce passage de Rucellai:

Tu sai pur che l'imagin della voce
Che risponde dai sassi, ov' Eco albergu,
Sempre nemica fu del nostro reguo,
Et fu inventrice delle prime rime.

Mais je me suis aperçu, et j'ai dit, il y a long-temps, qu'une telle tentative n'aurait jamais de succès en France, et qu'il y aurait beaucoup plus de faiblesse que de force à éluder un joug qu'ont porté les auteurs de tant d'ouvrages qui dureront autant que la nation française. Notre poésie n'a aucune des libertés de la vôtre, et c'est peut-être une des raisons pour lesquelles les Italiens nous ont précédés de plus de trois siècles dans cet art si aimable et si difficile.

Je voudrais, monsieur, pouvoir vous suivre dans vos autres connaissances, comme j'ai eu le bonheur de vous imiter dans la tragédie. Que n'ai-je pu me former sur votre goût dans la science de l'histoire! non pas dans cette science vague et stérile des faits et des dates, qui se borne à savoir en quel temps mourut un homme inutile ou funeste au monde, science uniquement de dictionnaire, qui chargerait la mémoire sans éclairer l'esprit: je veux parler de cette histoire de l'esprit humain, qui apprend à connaître les mœurs, qui nous trace, de faute en faute et de préjugé en préjugé, les effets des passions des hommes, qui nous fait voir ce que l'ignorance, ou un savoir mal entendu, ont causé de maux, et qui suit surtout le fil du progrès des arts, à travers ce choc effroyable de tant de puissances, et ce bouleversement de tant d'empires.

C'est par là que l'histoire m'est précieuse, et elle me le devient davantage par la place que vous tiendrez parmi ceux qui ont donné de nouveaux plaisirs et de nouvelles lumières aux hommes.

La postérité apprendra avec émulation que votre patrie vous a rendu les honneurs les plus rares, et que Vérone vous a élevé une statue, avec cette inscription, AU MARQUIS SCIPION MAFFEI VIVANT : inscription aussi belle en son genre que celle qu'on lit à Montpellier, A LOUIS XIV APRÈS SA MORT.

Daignez ajouter, monsieur, aux hommages de vos concitoyens, celui d'un étranger que sa respectueuse estime vous attache autant que s'il était né à Vérone.

LETTRE

DE M. DE LA LINDELLE

A M. DE VOLTAIRE.

Vous avez eu la politesse de dédier votre tragédie de *Mérope* à M. Maffei, et vous avez rendu service aux gens de lettres d'Italie et de France, en remarquant, avec la grande connaissance que vous avez du théâtre, la différence qui se trouve établie entre les bienséances de la scène française et celles de la scène italienne.

Le goût que vous avez pour l'Italie, et les ménagemens que vous avez eus pour M. Maffei, ne vous ont pas permis de remarquer les défauts véritables de cet auteur; mais moi, qui n'ai en vue que la vérité, et le progrès des arts, je ne craindrai point de dire ce que pense le public éclairé, et ce que vous ne pouvez vous empêcher de penser vous-même.

L'abbé Desfontaines avait déjà relevé quelques fautes palpables de la *Mérope* de M. Maffei; mais, à son ordinaire, avec plus de grossièreté que de justesse, il avait mêlé les bonnes critiques avec les mauvaises. Ce satirique décrié n'avait ni assez de connaissance de la langue italienne, ni assez de goût pour porter un jugement sain et exempt d'erreur.

Voici ce que pensent les littérateurs les plus judicieux que j'ai consultés en France et delà les monts. La *Mérope* leur paraît sans contredit le sujet le plus touchant et le plus vraiment tragique qui ait jamais été au théâtre; il est fort au-dessus de celui d'*Athalie*, en ce que la reine Athalie ne veut pas assassiner le petit Joas, et qu'elle est trompée par le grand-prêtre qui veut venger sur elle des crimes passés; au lieu que, dans la *Mérope*, c'est une mère qui, en vengeant son fils, est sur le point d'assassiner ce fils même, son amour et son espérance. L'intérêt de

Mérope est tout autrement touchant que celui de la tragédie d'*Athalie* : mais il paraît que M. Maffei s'est contenté de ce que présente naturellement son sujet, et qu'il n'y a mis aucun art théâtral.

1°. Les scènes souvent ne sont point liées, et le théâtre se trouve vide; défaut qui ne se pardonne pas aujourd'hui aux moindres poètes.

2°. Les acteurs arrivent et partent souvent sans raison; défaut non moins essentiel.

3°. Nulle vraisemblance, nulle dignité, nulle bienséance, nul art dans le dialogue, et cela dès la première scène, où l'on voit un tyran raisonner paisiblement avec Mérope, dont il a égorgé le mari et les enfans, et lui parler d'amour : cela serait sifflé à Paris par les moins connaisseurs.

4°. Tandis que le tyran parle d'amour si ridiculement à cette vieille reine, on annonce qu'on a trouvé un jeune homme coupable d'un meurtre : mais on ne sait point, dans le cours de la pièce, qui ce jeune homme a tué. Il prétend que c'est un voleur qui voulait lui prendre ses habits. Quelle petitesse! quelle bassesse! quelle stérilité! Cela ne serait pas supportable dans une farce de la foire.

5°. Le barigel, ou le capitaine des gardes, ou le grand prévôt, il n'importe, interroge le meurtrier, qui porte au doigt un bel anneau; ce qui fait une scène du plus bas comique, laquelle est écrite d'une manière digne de la scène.

6°. La mère s'imagine d'abord que le voleur qui a été tué est son fils. Il est pardonnable à une mère de tout craindre, mais il fallait à une reine mère d'autres indices un peu plus nobles.

7°. Au milieu de ces craintes, le tyran Polyphonte raisonne de son prétendu amour avec la suivante de Mérope. Ces scènes froides et indécentes, qui ne sont imaginées que pour remplir un acte, ne seraient pas souffertes sur un théâtre tragique régulier. Vous vous êtes contenté, monsieur, de remarquer modestement une de ces scènes, dans laquelle la suivante de Mérope prie le tyran de ne pas presser les noces, parce que, dit-elle, sa maîtresse a un assaut de fièvre : et moi, monsieur, je vous dis hardiment, au nom de tous les connaisseurs, qu'un tel

dialogue et une telle réponse ne sont dignes que du théâtre d'Arlequin.

8°. J'ajouterai encore que, quand la reine, croyant son fils mort, dit qu'elle veut arracher le cœur au meurtrier, et le déchirer avec les dents, elle parle en cannibale plus encore qu'en mère affligée, et qu'il faut de la décence partout.

9°. Égisthe, qui a été annoncé comme un voleur, et qui a dit qu'on l'avait voulu voler lui-même, est encore pris pour un voleur une seconde fois; il est mené devant la reine malgré le roi, qui pourtant prend sa défense. La reine le lie à une colonne, le veut tuer avec un dard, et, avant de le tuer, elle l'interroge. Égisthe lui dit que son père est un vieillard; et, à ce mot de vieillard, la reine s'attendrit. Ne voilà-t-il pas une bonne raison de changer d'avis, et de soupçonner qu'Égisthe pourrait bien être son fils? ne voilà-t-il pas un indice bien marqué? Est-il donc si étrange qu'un jeune homme ait un père âgé? Maffei a substitué cette faute et ce manque d'art et de génie à une autre faute plus grossière qu'il avait faite dans la première édition. Égisthe disait à la reine : *Ah! Polydore, mon père!* Et ce Polydore était en effet l'homme à qui Mérope avait confié Égisthe. Au nom de Polydore, la reine ne devait plus douter qu'Égisthe ne fût son fils; la pièce était finie. Ce défaut a été ôté; mais on y a substitué un défaut encore plus grand.

10°. Quand la reine est ridiculement et sans raison en suspens sur ce mot de vieillard, arrive le tyran, qui prend Égisthe sous sa protection. Le jeune homme, qu'on devait représenter comme un héros, remercie le roi de lui avoir donné la vie, et le remercie avec un avilissement et une bassesse qui fait mal au cœur, et qui dégrade entièrement Égisthe.

11°. Ensuite Mérope et le tyran passent leur temps ensemble. Mérope évapore sa colère en injures qui ne finissent point. Rien n'est plus froid que ces scènes de déclamations qui manquent de nœud, d'embarras, de passion contrastée : ce sont des scènes d'écolier. Toute scène qui n'est pas une espèce d'action est inutile.

12°. Il y a si peu d'art dans cette pièce, que l'auteur est toujours forcé d'employer des confidentes et des confidens pour remplir son théâtre. Le quatrième acte commence encore par

une scène froide et inutile entre le tyran et la suivante : ensuite cette suivante rencontre le jeune Égisthe, je ne sais comment, et lui persuade de se reposer dans le vestibule, afin que, quand il sera endormi, la reine puisse le tuer tout à son aise. En effet, il s'endort comme il l'a promis. Belle intrigue ! Et la reine vient pour la seconde fois, une hache à la main, pour tuer le jeune homme qui dormait exprès. Cette situation, répétée deux fois, est le comble de la stérilité, comme le sommeil du jeune homme est le comble du ridicule. M. Maffei prétend qu'il y a beaucoup de génie et de variété dans cette situation répétée, parce que la première fois la reine arrive avec un dard, et la seconde fois avec une hache : quel effort de génie !

13°. Enfin le vieillard Polydore arrive tout à propos, et empêche la reine de faire le coup : on croirait que ce beau moment devrait faire naître mille incidens intéressans entre la mère et le fils, entre eux deux et le tyran. Rien de tout cela ; Égisthe s'enfuit et ne voit point sa mère ; il n'a aucune scène avec elle, ce qui est encore un défaut de génie insupportable. Mérope demande au vieillard quelle récompense il veut ; et ce vieux fou la prie de le rajeunir. Voilà à quoi passe son temps une reine qui devrait courir après son fils. Tout cela est bas, déplacé et ridicule au dernier point.

14°. Dans le cours de la pièce, le tyran veut toujours épouser ; et, pour y parvenir, il fait dire à Mérope qu'il va faire égorger tous les domestiques et les courtisans de cette princesse si elle ne lui donne la main. Quelle ridicule idée ! quel extravagant que ce tyran ! M. Maffei ne pouvait-il trouver un meilleur prétexte pour sauver l'honneur de la reine, qui a la lâcheté d'épouser le meurtrier de sa famille ?

15°. Autre puérilité de collége. Le tyran dit à son confident : « Je sais l'art de régner ; je ferai mourir les audacieux, je lâcherai « la bride à tous les vices, j'inviterai mes sujets à commettre les « plus grands crimes, en pardonnant aux plus coupables ; j'ex- « poserai les gens de bien à la fureur des scélérats, etc. » Quel homme a jamais pensé et prononcé de telles sottises ? Cette déclamation de régent de sixième ne donne-t-elle pas une jolie idée d'un homme qui sait gouverner ?

On a reproché au grand Racine d'avoir, dans *Athalie*, fait dire à Mathan trop de mal de lui-même. Encore Mathan parle-t-il raisonnablement; mais ici, c'est le comble de la folie de prétendre que de tout mettre en combustion soit l'art de régner; c'est l'art d'être détrôné; et on ne peut lire de pareilles absurdités sans rire. M. Maffei est un étrange politique.

En un mot, monsieur, l'ouvrage de Maffei est un très beau sujet, et une très mauvaise pièce. Tout le monde convient à Paris que la représentation n'en serait pas achevée, et tous les gens sensés d'Italie en font très peu de cas. C'est très vainement que l'auteur, dans ses voyages, n'a rien négligé pour engager les plus mauvais écrivains à traduire sa tragédie : il lui était bien plus aisé de payer un traducteur que de rendre sa pièce bonne.

RÉPONSE

DE M. DE VOLTAIRE

A M. DE LA LINDELLE.

La lettre que vous m'avez fait l'honneur de m'écrire, monsieur, doit vous valoir le nom d'hypercritique, qu'on donnait à Scaliger. Vous me paraissez bien redoutable; et si vous traitez ainsi M. Maffei, que n'ai-je point à craindre de vous? J'avoue que vous avez trop raison sur bien des points. Vous vous êtes donné la peine de ramasser beaucoup de ronces et d'épines: mais pourquoi ne vous êtes-vous pas donné le plaisir de cueillir les fleurs? Il y en a, sans doute, dans la pièce de M. Maffei, et que j'ose croire immortelles : telles sont les scènes de la mère et du fils, et le récit de la fin. Il me semble que ces morceaux sont bien touchans et bien pathétiques. Vous prétendez que c'est le sujet seul qui en fait la beauté; mais, monsieur, n'était-ce pas le même sujet dans les autres auteurs qui ont traité la *Mérope?* Pourquoi, avec les mêmes secours, n'ont-ils pas eu le même succès? Cette seule raison ne prouve-t-elle pas que M. Maffei doit autant à son génie qu'à son sujet?

Je ne vous le dissimulerai pas : je trouve que M. Maffei a mis plus d'art que moi dans la manière dont il s'y prend pour faire penser à Mérope que son fils est l'assassin de son fils même. Je n'ai pu me servir comme lui d'un anneau, parce que, depuis l'anneau royal dont Boileau se moque dans ses Satires, cela semblerait trop petit sur notre théâtre. Il faut se plier aux usages de son siècle et de sa nation : mais, par cette raison-là même, il ne faut pas condamner légèrement les nations étrangères.

Ni M. Maffei ni moi n'exposons des motifs bien nécessaires pour que le tyran Polyphonte veuille absolument épouser Mé-

rope. C'est peut-être là un défaut du sujet; mais je vous avoue que je crois qu'un tel défaut est fort léger quand l'intérêt qu'il produit est considérable. Le grand point est d'émouvoir et de faire verser des larmes. On a pleuré à Vérone et à Paris : voilà une grande réponse aux critiques. On ne peut être parfait; mais qu'il est beau de toucher avec ses imperfections! Il est vrai qu'on pardonne beaucoup de choses en Italie qu'on ne passerait pas en France : premièrement, parce que les goûts, les bienséances, les théâtres, n'y sont pas les mêmes; secondement, parce que les Italiens, n'ayant point de ville où l'on représente tous les jours des pièces dramatiques, ne peuvent être aussi exercés que nous en ce genre. Le beau monstre de l'opéra étouffe chez eux Melpomène; et il y a tant de castrati, qu'il n'y a plus de place pour les Esopus et les Roscius. Mais si jamais les Italiens avaient un théâtre régulier, je crois qu'ils iraient plus loin que nous. Leurs théâtres sont mieux entendus, leur langue plus maniable, leurs vers blancs plus aisés à faire, leur nation plus sensible. Il leur manque l'encouragement, l'abondance et la paix, etc.

PERSONNAGES.

MÉROPE, veuve de Cresphonte, roi de Messène.
ÉGISTHE, fils de Mérope.
POLYPHONTE, tyran de Messène.
NARBAS, vieillard.
EURYCLÈS, favori de Mérope.
ÉROX, favori de Polyphonte.
ISMÉNIE, confidente de Mérope.

La scène est à Messène, dans le palais de Mérope.

Les éclairs sont moins prompts, je l'ai vu de mes yeux,
Je l'ai vu qui frappait ce monstre audacieux.

Mérope, Act. V. Sc. 6.

Moreau Jne Delt *Ribault Sculpt*

MÉROPE,

TRAGÉDIE.

ACTE PREMIER.

SCÈNE PREMIÈRE.

MÉROPE, ISMÉNIE.

ISMÉNIE.

Grande reine, écartez ces horribles images;
Goûtez des jours sereins, nés du sein des orages. (a)
Les dieux nous ont donné la victoire et la paix:
Ainsi que leur courroux ressentez leurs bienfaits.
Messène, après quinze ans de guerres intestines,
Lève un front moins timide, et sort de ses ruines.
Vos yeux ne verront plus tous ces chefs ennemis
Divisés d'intérêts, et pour le crime unis,
Par les saccagemens, le sang et le ravage,
Du meilleur de nos rois disputer l'héritage.
Nos chefs, nos citoyens, rassemblés sous vos yeux,
Les organes des lois, les ministres des dieux,
Vont, libres dans leur choix, décerner la couronne.
Sans doute elle est à vous, si la vertu la donne.
Vous seule avez sur nous d'irrévocables droits;
Vous, veuve de Cresphonte, et fille de nos rois;

Vous, que tant de constance, et quinze ans de misère,
Font encor plus auguste et nous rendent plus chère;
Vous, pour qui tous les cœurs en secret réunis....

MÉROPE.

Quoi! Narbas ne vient point! Reverrai-je mon fils?

ISMÉNIE.

Vous pouvez l'espérer : déjà d'un pas rapide
Vos esclaves en foule ont couru dans l'Élide;
La paix a de l'Élide ouvert tous les chemins.
Vous avez mis sans doute en de fidèles mains
Ce dépôt si sacré, l'objet de tant d'alarmes.

MÉROPE.

Me rendrez-vous mon fils, dieux témoins de mes larmes?
Égisthe est-il vivant? Avez-vous conservé
Cet enfant malheureux, le seul que j'ai sauvé?
Écartez loin de lui la main de l'homicide.
C'est votre fils, hélas! c'est le pur sang d'Alcide.
Abandonnerez-vous ce reste précieux
Du plus juste des rois, et du plus grand des dieux,
L'image de l'époux dont j'adore la cendre?

ISMÉNIE.

Mais quoi! cet intérêt et si juste et si tendre
De tout autre intérêt peut-il vous détourner?

MÉROPE.

Je suis mère, et tu peux encor t'en étonner?

ISMÉNIE.

Du sang dont vous sortez l'auguste caractère
Sera-t-il effacé par cet amour de mère?
Son enfance était chère à vos yeux éplorés;
Mais vous avez peu vu ce fils que vous pleurez.

MÉROPE.

Mon cœur a vu toujours ce fils que je regrette;
Ses périls nourrissaient ma tendresse inquiète;

Un si juste intérêt s'accrut avec le temps.
Un mot seul de Narbas, depuis plus de quatre ans,
Vint dans la solitude où j'étais retenue,
Porter un nouveau trouble à mon âme éperdue:
Égisthe, écrivait-il, mérite un meilleur sort;
Il est digne de vous et des dieux dont il sort:
En butte à tous les maux, sa vertu les surmonte:
Espérez tout de lui, mais craignez Polyphonte.

ISMÉNIE.

De Polyphonte au moins prévenez les desseins;
Laissez passer l'empire en vos augustes mains.

MÉROPE.

L'empire est à mon fils. Périsse la marâtre,
Périsse le cœur dur de soi-même idolâtre,
Qui peut goûter en paix dans le suprême rang
Le barbare plaisir d'hériter de son sang!
Si je n'ai plus de fils, que m'importe un empire?
Que m'importe ce ciel, ce jour que je respire?
Je dus y renoncer alors que dans ces lieux
Mon époux fut trahi des mortels et des dieux.
O perfidie! ô crime! ô jour fatal au monde!
O mort toujours présente à ma douleur profonde!
J'entends encor ces voix, ces lamentables cris,
Ces cris: « Sauvez le roi, son épouse et ses fils! »
Je vois ces murs sanglans, ces portes embrasées,
Sous ces lambris fumans ces femmes écrasées,
Ces esclaves fuyans, le tumulte, l'effroi,
Les armes, les flambeaux, la mort autour de moi.
Là, nageant dans son sang, et souillé de poussière,
Tournant encor vers moi sa mourante paupière,
Cresphonte en expirant me serra dans ses bras;
Là, deux fils malheureux, condamnés au trépas,
Tendres et premiers fruits d'une union si chère,

Sanglans et renversés sur le sein de leur père,
A peine soulevaient leurs innocentes mains.
Hélas ! ils m'imploraient contre leurs assassins.
Égisthe échappa seul ; un Dieu prit sa défense :
Veille sur lui, grand Dieu qui sauvas son enfance !
Qu'il vienne ; que Narbas le ramène à mes yeux
Du fond de ses déserts au rang de ses aïeux !
J'ai supporté quinze ans mes fers et son absence ;
Qu'il règne au lieu de moi : voilà ma récompense.

SCÈNE II.

MÉROPE, ISMÉNIE, EURYCLÈS.

MÉROPE.

Eh bien ! Narbas ? mon fils ?

EURYCLÈS.

Vous me voyez confus ;
Tant de pas, tant de soins ont été superflus.
On a couru, madame, aux rives du Pénée,
Dans les champs d'Olympie, aux murs de Salmonée ;
Narbas est inconnu ; le sort dans ces climats
Dérobe à tous les yeux la trace de ses pas.

MÉROPE.

Hélas ! Narbas n'est plus ; j'ai tout perdu, sans doute.

ISMÉNIE.

Vous croyez tous les maux que votre âme redoute ;
Peut-être, sur les bruits de cette heureuse paix,
Narbas ramène un fils si cher à nos souhaits.

EURYCLÈS.

Peut-être sa tendresse, éclairée et discrète,
A caché son voyage ainsi que sa retraite :
Il veille sur Égisthe ; il craint ces assassins,

Qui du roi votre époux ont tranché les destins.
De leurs affreux complots il faut tromper la rage.
Autant que je l'ai pu j'assure son passage,
Et j'ai sur ces chemins de carnage abreuvés
Des yeux toujours ouverts, et des bras éprouvés.

MÉROPE.

Dans ta fidélité j'ai mis ma confiance.

EURYCLÈS.

Hélas! que peut pour vous ma triste vigilance?
On va donner son trône : en vain ma faible voix
Du sang qui le fit naître a fait parler les droits;
L'injustice triomphe, et ce peuple, à sa honte,
Au mépris de nos lois, penche vers Polyphonte.

MÉROPE.

Et le sort jusque-là pourrait nous avilir!
Mon fils dans ses états reviendrait pour servir!
Il verrait son sujet au rang de ses ancêtres!
Le sang de Jupiter aurait ici des maîtres!
Je n'ai donc plus d'amis? Le nom de mon époux,
Insensibles sujets, a donc péri pour vous?
Vous avez oublié ses bienfaits et sa gloire!

EURYCLÈS.

Le nom de votre époux est cher à leur mémoire :
On regrette Cresphonte, on le pleure, on vous plaint;
Mais la force l'emporte, et Polyphonte est craint.

MÉROPE.

Ainsi donc par mon peuple en tout temps accablée,
Je verrai la justice à la brigue immolée;
Et le vil intérêt, cet arbitre du sort,
Vend toujours le plus faible aux crimes du plus fort.
Allons, et rallumons dans ces âmes timides
Ces regrets mal éteints du sang des Héraclides:
Flattons leur espérance, excitons leur amour.

Parlez, et de leur maître annoncez le retour.

EURYCLÈS.

Je n'ai que trop parlé : Polyphonte en alarmes
Craint déjà votre fils, et redoute vos larmes ;
La fière ambition dont il est dévoré
Est inquiète, ardente, et n'a rien de sacré.
S'il chassa les brigands de Pylos et d'Amphryse,
S'il a sauvé Messène, il croit l'avoir conquise.
Il agit pour lui seul, il veut tout asservir :
Il touche à la couronne ; et, pour mieux la ravir,
Il n'est point de rempart que sa main ne renverse,
De lois qu'il ne corrompe, et de sang qu'il ne verse :
Ceux dont la main cruelle égorgea votre époux
Peut-être ne sont pas plus à craindre pour vous.

MÉROPE.

Quoi ! partout sous mes pas le sort creuse un abîme !
Je vois autour de moi le danger et le crime !
Polyphonte, un sujet de qui les attentats....

EURYCLÈS.

Dissimulez, madame, il porte ici ses pas.

SCÈNE III.

MÉROPE, POLYPHONTE, ÉROX.

POLYPHONTE.

Madame, il faut enfin que mon cœur se déploie.
Ce bras qui vous servit m'ouvre au trône une voie ;
Et les chefs de l'état, tout prêts de prononcer,
Me font entre nous deux l'honneur de balancer.
Des partis opposés qui désolaient Messènes,
Qui versaient tant de sang, qui formaient tant de haines,
Il ne reste aujourd'hui que le vôtre et le mien.

Nous devons l'un à l'autre un mutuel soutien:
Nos ennemis communs, l'amour de la patrie,
Le devoir, l'intérêt, la raison, tout nous lie;
Tout vous dit qu'un guerrier, vengeur de votre époux,
S'il aspire à régner, peut aspirer à vous.
Je me connais; je sais que, blanchi sous les armes,
Ce front triste et sévère a pour vous peu de charmes;
Je sais que vos appas, encor dans leur printemps,
Pourraient s'effaroucher de l'hiver de mes ans;
Mais la raison d'état connaît peu ces caprices;
Et de ce front guerrier les nobles cicatrices
Ne peuvent se couvrir que du bandeau des rois.
Je veux le sceptre et vous pour prix de mes exploits.
N'en croyez pas, madame, un orgueil téméraire:
Vous êtes de nos rois et la fille et la mère;
Mais l'état veut un maître, et vous devez songer
Que pour garder vos droits il les faut partager.

MÉROPE.

Le ciel, qui m'accabla du poids de sa disgrâce,
Ne m'a point préparée à ce comble d'audace.
Sujet de mon époux, vous m'osez proposer
De trahir sa mémoire et de vous épouser?
Moi, j'irais de mon fils, du seul bien qui me reste,
Déchirer avec vous l'héritage funeste?
Je mettrais en vos mains sa mère et son état,
Et le bandeau des rois sur le front d'un soldat?

POLYPHONTE.

Un soldat tel que moi peut justement prétendre
A gouverner l'état quand il l'a su défendre.
Le premier qui fut roi fut un soldat heureux;
Qui sert bien son pays n'a pas besoin d'aïeux.
Je n'ai plus rien du sang qui m'a donné la vie;
Ce sang s'est épuisé, versé pour la patrie;

Ce sang coula pour vous; et, malgré vos refus,
Je crois valoir au moins les rois que j'ai vaincus:
Et je n'offre en un mot à votre âme rebelle
Que la moitié d'un trône où mon parti m'appelle.

MÉROPE.

Un parti! vous, barbare, au mépris de nos lois!
Est-il d'autre parti que celui de vos rois?
Est-ce là cette foi si pure et si sacrée,
Qu'à mon époux, à moi, votre bouche a jurée?
La foi que vous devez à ses mânes trahis,
A sa veuve éperdue, à son malheureux fils,
A ces dieux dont il sort, et dont il tient l'empire?

POLYPHONTE.

Il est encor douteux si votre fils respire.
Mais quand du sein des morts il viendrait en ces lieux
Redemander son trône à la face des dieux,
Ne vous y trompez pas, Messène veut un maître
Éprouvé par le temps, digne en effet de l'être;
Un roi qui la défende; et j'ose me flatter
Que le vengeur du trône a seul droit d'y monter.
Égisthe, jeune encor, et sans expérience,
Étalerait en vain l'orgueil de sa naissance;
N'ayant rien fait pour nous, il n'a rien mérité.
D'un prix bien différent ce trône est acheté.
Le droit de commander n'est plus un avantage
Transmis par la nature, ainsi qu'un héritage;
C'est le fruit des travaux et du sang répandu;
C'est le prix du courage; et je crois qu'il m'est dû.
Souvenez-vous du jour où vous fûtes surprise
Par ces lâches brigands de Pylos et d'Amphryse;
Revoyez votre époux, et vos fils malheureux,
Presque en votre présence assassinés par eux;
Revoyez-moi, madame, arrêtant leur furie,

Chassant vos ennemis, défendant la patrie;
Voyez ces murs enfin par mon bras délivrés;
Songez que j'ai vengé l'époux que vous pleurez:
Voilà mes droits, madame, et mon rang, et mon titre:
La valeur fit ces droits; le ciel en est l'arbitre.
Que votre fils revienne; il apprendra sous moi
Les leçons de la gloire, et l'art de vivre en roi:
Il verra si mon front soutiendra la couronne.
Le sang d'Alcide est beau, mais n'a rien qui m'étonne.
Je recherche un honneur et plus noble et plus grand:
Je songe à ressembler au dieu dont il descend:
En un mot, c'est à moi de défendre la mère,
Et de servir au fils et d'exemple et de père.

MÉROPE.

N'affectez point ici des soins si généreux,
Et cessez d'insulter à mon fils malheureux.
Si vous osez marcher sur les traces d'Alcide,
Rendez donc l'héritage au fils d'un Héraclide.
Ce dieu, dont vous seriez l'injuste successeur,
Vengeur de tant d'états, n'en fut point ravisseur.
Imitez sa justice ainsi que sa vaillance;
Défendez votre roi; secourez l'innocence;
Découvrez, rendez-moi ce fils que j'ai perdu,
Et méritez sa mère à force de vertu;
Dans nos murs relevés rappelez votre maître:
Alors jusques à vous je descendrais peut-être;
Je pourrais m'abaisser; mais je ne puis jamais
Devenir la complice et le prix des forfaits.

SCÈNE IV.

POLYPHONTE, ÉROX.

ÉROX.

Seigneur, attendez-vous que son âme fléchisse?
Ne pouvez-vous régner qu'au gré de son caprice?
Vous avez su du trône aplanir le chemin,
Et pour vous y placer vous attendez sa main!

POLYPHONTE.

Entre ce trône et moi je vois un précipice;
Il faut que ma fortune y tombe ou le franchisse.
Mérope attend Égisthe; et le peuple aujourd'hui,
Si son fils reparaît, peut se tourner vers lui.
En vain, quand j'immolai son père et ses deux frères,
De ce trône sanglant je m'ouvris les barrières;
En vain, dans ce palais, où la sédition
Remplissait tout d'horreur et de confusion,
Ma fortune a permis qu'un voile heureux et sombre
Couvrît mes attentats du secret de son ombre;
En vain du sang des rois, dont je suis l'oppresseur,
Les peuples abusés m'ont cru le défenseur:
Nous touchons au moment où mon sort se décide.
S'il reste un rejeton de la race d'Alcide,
Si ce fils, tant pleuré, dans Messène est produit,
De quinze ans de travaux j'ai perdu tout le fruit.
Crois-moi, ces préjugés de sang et de naissance
Revivront dans les cœurs, y prendront sa défense.
Le souvenir du père, et cent rois pour aïeux,
Cet honneur prétendu d'être issu de nos dieux,
Les cris, le désespoir d'une mère éplorée,
Détruiront ma puissance encor mal assurée.

Égisthe est l'ennemi dont il faut triompher.
Jadis dans son berceau je voulus l'étouffer.
De Narbas à mes yeux l'adroite diligence
Aux mains qui me servaient arracha son enfance :
Narbas, depuis ce temps, errant loin de ces bords,
A bravé ma recherche, a trompé mes efforts.
J'arrêtai ses courriers ; ma juste prévoyance
De Mérope et de lui rompit l'intelligence.
Mais je connais le sort ; il peut se démentir ;
De la nuit du silence un secret peut sortir ;
Et des dieux quelquefois la longue patience
Fait sur nous à pas lents descendre la vengeance. (1)

ÉROX.

Ah ! livrez-vous sans crainte à vos heureux destins.
La prudence est le dieu qui veille à vos desseins.
Vos ordres sont suivis : déjà vos satellites
D'Élide et de Messène occupent les limites.
Si Narbas reparaît, si jamais à leurs yeux
Narbas ramène Égisthe, ils périssent tous deux.

POLYPHONTE.

Mais me réponds-tu bien de leur aveugle zèle ?

ÉROX.

Vous les avez guidés par une main fidèle :
Aucun d'eux ne connaît ce sang qui doit couler,
Ni le nom de ce roi qu'ils doivent immoler.
Narbas leur est dépeint comme un traître, un transfuge,
Un criminel errant, qui demande un refuge ;
L'autre, comme un esclave, et comme un meurtrier
Qu'à la rigueur des lois il faut sacrifier.

POLYPHONTE.

Eh bien ! encor ce crime ! il m'est trop nécessaire.
Mais en perdant le fils, j'ai besoin de la mère ;
J'ai besoin d'un hymen utile à ma grandeur,

Qui détourne de moi le nom d'usurpateur,
Qui fixe enfin les vœux de ce peuple infidèle,
Qui m'apporte pour dot l'amour qu'on a pour elle.
Je lis au fond des cœurs ; à peine ils sont à moi :
Échauffés par l'espoir, ou glacés par l'effroi,
L'intérêt me les donne ; il les ravit de même.
Toi, dont le sort dépend de ma grandeur suprême,
Appui de mes projets par tes soins dirigés,
Érox, va réunir les esprits partagés ;
Que l'avare en secret te vende son suffrage :
Assure au courtisan ma faveur en partage ;
Du lâche qui balance échauffe les esprits :
Promets, donne, conjure, intimide, éblouis.
Ce fer au pied du trône en vain m'a su conduire ;
C'est encor peu de vaincre, il faut savoir séduire,
Flatter l'hydre du peuple, au frein l'accoutumer,
Et pousser l'art enfin jusqu'à m'en faire aimer. (1)

FIN DU PREMIER ACTE.

ACTE II.

SCÈNE PREMIÈRE.(b)

MÉROPE, EURYCLÈS, ISMÉNIE.

MÉROPE.

Quoi ! l'univers se tait sur le destin d'Égisthe !
Je n'entends que trop bien ce silence si triste.
Aux frontières d'Élide enfin n'a-t-on rien su ?

EURYCLÈS.

On n'a rien découvert ; et tout ce qu'on a vu,
C'est un jeune étranger, de qui la main sanglante
D'un meurtre encor récent paraissait dégouttante ;
Enchaîné par mon ordre, on l'amène au palais.

MÉROPE.

Un meurtre ! un inconnu ! Qu'a-t-il fait, Euryclès ?
Quel sang a-t-il versé ? Vous me glacez de crainte.

EURYCLÈS.

Triste effet de l'amour dont votre âme est atteinte !
Le moindre événement vous porte un coup mortel ;
Tout sert à déchirer ce cœur trop maternel ;
Tout fait parler en vous la voix de la nature.
Mais de ce meurtrier la commune aventure
N'a rien dont vos esprits doivent être agités.
De crimes, de brigands, ces bords sont infectés ;
C'est le fruit malheureux de nos guerres civiles.
La justice est sans force ; et nos champs et nos villes

Redemandent aux dieux, trop long-temps négligés,
Le sang des citoyens l'un par l'autre égorgés.
Écartez des terreurs dont le poids vous afflige.

MÉROPE.

Quel est cet inconnu? Répondez-moi, vous dis-je.

EURYCLÈS.

C'est un de ces mortels du sort abandonnés,
Nourris dans la bassesse, aux travaux condamnés;
Un malheureux sans nom, si l'on croit l'apparence.

MÉROPE.

N'importe, quel qu'il soit, qu'il vienne en ma présence;
Le témoin le plus vil et les moindres clartés
Nous montrent quelquefois de grandes vérités.
Peut-être j'en crois trop le trouble qui me presse;
Mais ayez-en pitié, respectez ma faiblesse:
Mon cœur a tout à craindre, et rien à négliger.
Qu'il vienne, je le veux, je veux l'interroger.

EURYCLÈS.

(à Isménie.)

Vous serez obéie. Allez, et qu'on l'amène;
Qu'il paraisse à l'instant aux regards de la reine.

MÉROPE.

Je sens que je vais prendre un inutile soin.
Mon désespoir m'aveugle; il m'emporte trop loin:
Vous savez s'il est juste. On comble ma misère,
On détrône le fils, on outrage la mère.
Polyphonte, abusant de mon triste destin,
Ose enfin s'oublier jusqu'à m'offrir sa main.

EURYCLÈS.

Vos malheurs sont plus grands que vous ne pouvez croire.
Je sais que cet hymen offense votre gloire;
Mais je vois qu'on l'exige, et le sort irrité
Vous fait de cet opprobre une nécessité:

C'est un cruel parti ; mais c'est le seul peut-être
Qui pourrait conserver le trône à son vrai maître.
Tel est le sentiment des chefs et des soldats ;
Et l'on croit....

MÉROPE.

Non ; mon fils ne le souffrirait pas ;
L'exil, où son enfance a langui condamnée,
Lui serait moins affreux que ce lâche hyménée.

EURYCLÈS.

Il le condamnerait, si, paisible en son rang,
Il n'en croyait ici que les droits de son sang ;
Mais si par les malheurs son âme était instruite,
Sur ses vrais intérêts s'il réglait sa conduite,
De ses tristes amis s'il consultait la voix,
Et la nécessité, souveraine des lois,
Il verrait que jamais sa malheureuse mère
Ne lui donna d'amour une marque plus chère.

MÉROPE.

Ah ! que me dites-vous ?

EURYCLÈS.

De dures vérités,
Que m'arrachent mon zèle et vos calamités.

MÉROPE.

Quoi ! vous me demandez que l'intérêt surmonte
Cette invincible horreur que j'ai pour Polyphonte,
Vous, qui me l'avez peint de si noires couleurs !

EURYCLÈS.

Je l'ai peint dangereux, je connais ses fureurs ;
Mais il est tout-puissant ; mais rien ne lui résiste :
Il est sans héritier, et vous aimez Égisthe.

MÉROPE.

Ah ! c'est ce même amour, à mon cœur précieux,
Qui me rend Polyphonte encor plus odieux.

Que parlez-vous toujours et d'hymen et d'empire?
Parlez-moi de mon fils, dites-moi s'il respire.
Cruel! apprenez-moi....

EURYCLÈS.

Voici cet étranger
Que vos tristes soupçons brûlaient d'interroger.

SCÈNE II.

MÉROPE, EURYCLÈS, ÉGISTHE, enchaîné; ISMÉNIE, GARDES.

ÉGISTHE, dans le fond du théâtre, à Isménie.

Est-ce là cette reine auguste et malheureuse,
Celle de qui la gloire, et l'infortune affreuse
Retentit jusqu'à moi dans le fond des déserts?

ISMÉNIE.

Rassurez-vous, c'est elle.

(Elle sort.)

ÉGISTHE.

O Dieu de l'univers!
Dieu, qui formas ses traits, veille sur ton image!
La vertu sur le trône est ton plus digne ouvrage.

MÉROPE.

C'est là ce meurtrier? Se peut-il qu'un mortel
Sous des dehors si doux ait un cœur si cruel?
Approche, malheureux, et dissipe tes craintes.
Réponds-moi: de quel sang tes mains sont-elles teintes?

ÉGISTHE.

O reine, pardonnez: le trouble, le respect,
Glacent ma triste voix tremblante à votre aspect.
(à Euryclès.)
Mon âme, en sa présence, étonnée, attendrie....

MÉROPE.

Parle. De qui ton bras a-t-il tranché la vie?

ÉGISTHE.

D'un jeune audacieux, que les arrêts du sort
Et ses propres fureurs ont conduit à la mort.

MÉROPE.

D'un jeune homme! Mon sang s'est glacé dans mes veines.
Ah!... T'était-il connu?

ÉGISTHE.

Non: les champs de Messènes,
Ses murs, leurs citoyens, tout est nouveau pour moi.

MÉROPE.

Quoi! ce jeune inconnu s'est armé contre toi?
Tu n'aurais employé qu'une juste défense?

ÉGISTHE.

J'en atteste le ciel; il sait mon innocence.
Aux bords de la Pamise, en un temple sacré,
Où l'un de vos aïeux, Hercule, est adoré,
J'osais prier pour vous ce dieu vengeur des crimes:
Je ne pouvais offrir ni présens ni victimes;
Né dans la pauvreté, j'offrais de simples vœux,
Un cœur pur et soumis, présent des malheureux.
Il semblait que le dieu, touché de mon hommage,
Au-dessus de moi-même élevât mon courage.
Deux inconnus armés m'ont abordé soudain,
L'un dans la fleur des ans, l'autre vers son déclin.
« Quel est donc, m'ont-ils dit, le dessein qui te guide?
« Et quels vœux formes-tu pour la race d'Alcide? »
L'un et l'autre à ces mots ont levé le poignard.
Le ciel m'a secouru dans ce triste hasard:
Cette main du plus jeune a puni la furie;
Percé de coups, madame, il est tombé sans vie:
L'autre a fui lâchement, tel qu'un vil assassin.

Et moi, je l'avoûrai, de mon sort incertain,
Ignorant de quel sang j'avais rougi la terre,
Craignant d'être puni d'un meurtre involontaire,
J'ai traîné dans les flots ce corps ensanglanté.
Je fuyais; vos soldats m'ont bientôt arrêté:
Ils ont nommé Mérope, et j'ai rendu les armes.

EURYCLÈS.

Eh! madame, d'où vient que vous versez des larmes?

MÉROPE.

Te le dirai-je? hélas! tandis qu'il m'a parlé,
Sa voix m'attendrissait; tout mon cœur s'est troublé.
Cresphonte, ô ciel!... j'ai cru.... que j'en rougis de honte!
Oui, j'ai cru démêler quelques traits de Cresphonte.
Jeux cruels du hasard, en qui me montrez-vous
Une si fausse image et des rapports si doux?
Affreux ressouvenir, quel vain songe m'abuse!

EURYCLÈS.

Rejetez donc, madame, un soupçon qui l'accuse;
Il n'a rien d'un barbare, et rien d'un imposteur.

MÉROPE.

Les dieux ont sur son front imprimé la candeur.
Demeurez; en quel lieu le ciel vous fit-il naître?

ÉGISTHE.

En Élide.

MÉROPE.

Qu'entends-je! en Élide! Ah! peut-être....
L'Élide.... répondez.... Narbas vous est connu?
Le nom d'Égisthe au moins jusqu'à vous est venu?
Quel était votre état, votre rang, votre père?

ÉGISTHE.

Mon père est un vieillard accablé de misère;
Polyclète est son nom; mais Égisthe, Narbas,
Ceux dont vous me parlez, je ne les connais pas.

MÉROPE.

O dieux! vous vous jouez d'une triste mortelle!
J'avais de quelque espoir une faible étincelle;
J'entrevoyais le jour, et mes yeux affligés
Dans la profonde nuit sont déjà replongés.
Et quel rang vos parens tiennent-ils dans la Grèce?

ÉGISTHE.

Si la vertu suffit pour faire la noblesse,
Ceux dont je tiens le jour, Polyclète, Sirris,
Ne sont point des mortels dignes de vos mépris:
Leur sort les avilit; mais leur sage constance
Fait respecter en eux l'honorable indigence.
Sous ses rustiques toits mon père vertueux
Fait le bien, suit les lois, et ne craint que les dieux.

MÉROPE.

Chaque mot qu'il me dit est plein de nouveaux charmes.
Pourquoi donc le quitter? pourquoi causer ses larmes?
Sans doute il est affreux d'être privé d'un fils.

ÉGISTHE.

Un vain désir de gloire a séduit mes esprits.
On me parlait souvent des troubles de Messène,
Des malheurs dont le ciel avait frappé la reine,
Surtout de ses vertus, dignes d'un autre prix:
Je me sentais ému par ces tristes récits.
De l'Élide en secret dédaignant la mollesse,
J'ai voulu dans la guerre exercer ma jeunesse,
Servir sous vos drapeaux, et vous offrir mon bras;
Voilà le seul dessein qui conduisit mes pas.
Ce faux instinct de gloire égara mon courage:
A mes parens, flétris sous les rides de l'âge,
J'ai de mes jeunes ans dérobé les secours;
C'est ma première faute; elle a troublé mes jours:
Le ciel m'en a puni, le ciel inexorable

M'a conduit dans le piége, et m'a rendu coupable.

MÉROPE.

Il ne l'est point; j'en crois son ingénuité :
Le mensonge n'a point cette simplicité.
Tendons à sa jeunesse une main bienfesante;
C'est un infortuné que le ciel me présente :
Il suffit qu'il soit homme, et qu'il soit malheureux.
Mon fils peut éprouver un sort plus rigoureux.
Il me rappelle Égisthe; Égisthe est de son âge :
Peut-être, comme lui, de rivage en rivage,
Inconnu, fugitif, et partout rebuté,
Il souffre le mépris qui suit la pauvreté. (3)
L'opprobre avilit l'âme, et flétrit le courage.
Pour le sang de nos dieux quel horrible partage!
Si du moins....

SCÈNE III.

MÉROPE, ÉGISTHE, EURYCLÈS, ISMÉNIE.

ISMÉNIE.

Ah! madame, entendez-vous ces cris?
Savez-vous bien....

MÉROPE.

Quel trouble alarme tes esprits?

ISMÉNIE.

Polyphonte l'emporte, et nos peuples volages
A son ambition prodiguent leurs suffrages.
Il est roi, c'en est fait.

ÉGISTHE.

J'avais cru que les dieux
Auraient placé Mérope au rang de ses aïeux.
Dieux! que plus on est grand, plus vos coups sont à craindre!

Errant, abandonné, je suis le moins à plaindre.
Tout homme a ses malheurs.

(On emmène Égisthe.)

EURYCLÈS, à Mérope.

Je vous l'avais prédit :
Vous avez trop bravé son offre et son crédit.

MÉROPE.

Je vois toute l'horreur de l'abîme où nous sommes.
J'ai mal connu les dieux, j'ai mal connu les hommes :
J'en attendais justice ; ils la refusent tous.

EURYCLÈS.

Permettez que du moins j'assemble autour de vous
Ce peu de nos amis qui, dans un tel orage,
Pourraient encor sauver les débris du naufrage,
Et vous mettre à l'abri des nouveaux attentats
D'un maître dangereux, et d'un peuple d'ingrats.

SCÈNE IV.

MÉROPE, ISMÉNIE.

ISMÉNIE.

L'ÉTAT n'est point ingrat ; non, madame : on vous aime ;
On vous conserve encor l'honneur du diadème :
On veut que Polyphonte, en vous donnant la main,
Semble tenir de vous le pouvoir souverain.

MÉROPE.

On ose me donner au tyran qui me brave ;
On a trahi le fils, on fait la mère esclave !

ISMÉNIE.

Le peuple vous rappelle au rang de vos aïeux ;
Suivez sa voix, madame ; elle est la voix des dieux.

MÉROPE.

Inhumaine, tu veux que Mérope avilie
Rachète un vain honneur à force d'infamie?

SCÈNE V.

MÉROPE, EURYCLÈS, ISMÉNIE.

EURYCLÈS.

Madame, je reviens en tremblant devant vous:
Préparez ce grand cœur aux plus terribles coups;
Rappelez votre force à ce dernier outrage.

MÉROPE.

Je n'en ai plus; les maux ont lassé mon courage:
Mais n'importe; parlez.

EURYCLÈS.

C'en est fait; et le sort....
Je ne puis achever.

MÉROPE.

Quoi! mon fils?...

EURYCLÈS.

Il est mort.
Il est trop vrai: déjà cette horrible nouvelle
Consterne vos amis, et glace tout leur zèle.

MÉROPE.

Mon fils est mort!

ISMÉNIE.

O dieux!

EURYCLÈS.

D'indignes assassins
Des piéges de la mort ont semé les chemins.
Le crime est consommé.

MÉROPE.

Quoi! ce jour, que j'abhorre,
Ce soleil luit pour moi! Mérope vit encore!
Il n'est plus! Quelles mains ont déchiré son flanc?
Quel monstre a répandu les restes de mon sang?

EURYCLÈS.

Hélas! cet étranger, ce séducteur impie,
Dont vous-même admiriez la vertu poursuivie,
Pour qui tant de pitié naissait dans votre sein,
Lui que vous protégiez!...

MÉROPE.

Ce monstre est l'assassin?

EURYCLÈS.

Oui, madame: on en a des preuves trop certaines;
On vient de découvrir, de mettre dans les chaînes,
Deux de ses compagnons, qui, cachés parmi nous,
Cherchaient encor Narbas échappé de leurs coups.
Celui qui sur Égisthe a mis ses mains hardies
A pris de votre fils les dépouilles chéries,
L'armure que Narbas emporta de ces lieux:

(On apporte cette armure dans le fond du théâtre.)

Le traître avait jeté ces gages précieux,
Pour n'être point connu par ces marques sanglantes.

MÉROPE.

Ah! que me dites-vous? Mes mains, ces mains tremblantes
En armèrent Cresphonte, alors que de mes bras
Pour la première fois il courut aux combats.
O dépouille trop chère, en quelles mains livrée!
Quoi! ce monstre avait pris cette armure sacrée?

EURYCLÈS.

Celle qu'Égisthe même apportait en ces lieux.

MÉROPE.

Et teinte de son sang on la montre à mes yeux!

Ce vieillard qu'on a vu dans le temple d'Alcide....

EURYCLÈS.

C'était Narbas ; c'était son déplorable guide ;
Polyphonte l'avoue.

MÉROPE.

Affreuse vérité !
Hélas ! de l'assassin le bras ensanglanté,
Pour dérober aux yeux son crime et son parjure,
Donne à mon fils sanglant les flots pour sépulture !
Je vois tout. O mon fils ! quel horrible destin !

EURYCLÈS.

Voulez-vous tout savoir de ce lâche assassin ?

SCÈNE VI.

MEROPE, EURYCLÈS, ISMÉNIE, ÉROX ; GARDES DE POLYPHONTE.

ÉROX.

MADAME, par ma voix, permettez que mon maître,
Trop dédaigné de vous, trop méconnu peut-être,
Dans ces cruels momens vous offre son secours.
Il a su que d'Égisthe on a tranché les jours ;
Et cette part qu'il prend aux malheurs de la reine....

MÉROPE.

Il y prend part, Érox, et je le crois sans peine ;
Il en jouit du moins, et les destins l'ont mis
Au trône de Cresphonte, au trône de mon fils.

ÉROX.

Il vous offre ce trône ; agréez qu'il partage
De ce fils, qui n'est plus, le sanglant héritage,
Et que, dans vos malheurs, il mette à vos genoux
Un front que la couronne a fait digne de vous.

Mais il faut dans mes mains remettre le coupable :
Le droit de le punir est un droit respectable ;
C'est le devoir des rois : le glaive de Thémis,
Ce grand soutien du trône, à lui seul est commis :
A vous, comme à son peuple, il veut rendre justice.
Le sang des assassins est le vrai sacrifice
Qui doit de votre hymen ensanglanter l'autel.

MÉROPE.

Non ; je veux que ma main porte le coup mortel.
Si Polyphonte est roi, je veux que sa puissance
Laisse à mon désespoir le soin de ma vengeance.
Qu'il règne, qu'il possède et mes biens et mon rang;
Tout l'honneur que je veux, c'est de venger mon sang.
Ma main est à ce prix; allez, qu'il s'y prépare :
Je la retirerai du sein de ce barbare,
Pour la porter fumante aux autels de nos dieux.

ÉROX.

Le roi, n'en doutez point, va remplir tous vos vœux.
Croyez qu'à vos regrets son cœur sera sensible.

SCÈNE VII.

MÉROPE, EURYCLÈS, ISMÉNIE.

MÉROPE.

Non, ne m'en croyez point; non, cet hymen horrible,
Cet hymen que je crains ne s'accomplira pas.
Au sein du meurtrier j'enfoncerai mon bras;
Mais ce bras à l'instant m'arrachera la vie.

EURYCLÈS.

Madame, au nom des dieux....

MÉROPE.

Ils m'ont trop poursuivie.

Irai-je à leurs autels, objet de leur courroux,
Quand ils m'ôtent un fils, demander un époux,
Joindre un sceptre étranger au sceptre de mes pères,
Et les flambeaux d'hymen aux flambeaux funéraires ?
Moi, vivre ! moi, lever mes regards éperdus
Vers ce ciel outragé que mon fils ne voit plus !
Sous un maître odieux dévorant ma tristesse,
Attendre dans les pleurs une affreuse vieillesse !
Quand on a tout perdu, quand on n'a plus d'espoir,
La vie est un opprobre, et la mort un devoir.

FIN DU SECOND ACTE.

ACTE III.

SCÈNE PREMIÈRE.

NARBAS.

O douleur ! ô regrets ! ô vieillesse pesante !
Je n'ai pu retenir cette fougue imprudente,
Cette ardeur d'un héros, ce courage emporté,
S'indignant dans mes bras de son obscurité.
Je l'ai perdu ! la mort me l'a ravi peut-être.
De quel front aborder la mère de mon maître ?
Quels maux sont en ces lieux accumulés sur moi !
Je reviens sans Égisthe ; et Polyphonte est roi !
Cet heureux artisan de fraudes et de crimes,
Cet assassin farouche, entouré de victimes,
Qui, nous persécutant de climats en climats,
Sema partout la mort, attachée à nos pas :
Il règne ; il affermit le trône qu'il profane ;
Il y jouit en paix du ciel qui le condamne ! (4)
Dieux ! cachez mon retour à ses yeux pénétrans ;
Dieux ! dérobez Égisthe au fer de ses tyrans :
Guidez-moi vers sa mère, et qu'à ses pieds je meure !
Je vois, je reconnais cette triste demeure
Où le meilleur des rois a reçu le trépas,
Où son fils tout sanglant fut sauvé dans mes bras.
Hélas ! après quinze ans d'exil et de misère,
Je viens coûter encor des larmes à sa mère.
A qui me déclarer ? Je cherche dans ces lieux

Quelque ami dont la main me conduise à ses yeux;
Aucun ne se présente à ma débile vue.
Je vois près d'une tombe une foule éperdue :
J'entends des cris plaintifs. Hélas ! dans ce palais
Un dieu persécuteur habite pour jamais.

SCÈNE II.

NARBAS, ISMÉNIE, dans le fond du théâtre où l'on découvre le tombeau de Cresphonte.

ISMÉNIE.

Quel est cet inconnu dont la vue indiscrète
Ose troubler la reine, et percer sa retraite ?
Est-ce de nos tyrans quelque ministre affreux,
Dont l'œil vient épier les pleurs des malheureux ?

NARBAS.

Oh ! qui que vous soyez, excusez mon audace :
C'est un infortuné qui demande une grâce.
Il peut servir Mérope; il voudrait lui parler.

ISMÉNIE.

Ah ! quel temps prenez-vous pour oser la troubler ?
Respectez la douleur d'une mère éperdue ;
Malheureux étranger, n'offensez point sa vue;
Éloignez-vous.

NARBAS.

Hélas ! au nom des dieux vengeurs,
Accordez cette grâce à mon âge, à mes pleurs.
Je ne suis point, madame, étranger dans Messène.
Croyez, si vous servez, si vous aimez la reine,
Que mon cœur, à son sort attaché comme vous,
De sa longue infortune a senti tous les coups.
Quelle est donc cette tombe en ces lieux élevée

Que j'ai vu de vos pleurs en ce moment lavée?

ISMÉNIE.

C'est la tombe d'un roi, des dieux abandonné,
D'un héros, d'un époux, d'un père infortuné,
De Cresphonte.

NARBAS, allant vers le tombeau.

O mon maître! ô cendres que j'adore!

ISMÉNIE.

L'épouse de Cresphonte est plus à plaindre encore.

NARBAS.

Quels coups auraient comblé ses malheurs inouïs?

ISMÉNIE.

Le coup le plus terrible; on a tué son fils.

NARBAS.

Son fils Égisthe, ô dieux! le malheureux Égisthe!

ISMÉNIE.

Nul mortel en ces lieux n'ignore un sort si triste.

NARBAS.

Son fils ne serait plus?

ISMÉNIE.

Un barbare assassin
Aux portes de Messène a déchiré son sein.

NARBAS.

O désespoir! ô mort que ma crainte a prédite!
Il est assassiné? Mérope en est instruite?
Ne vous trompez-vous pas?

ISMÉNIE.

Des signes trop certains
Ont éclairé nos yeux sur ses affreux destins.
C'est vous en dire assez; sa perte est assurée.

NARBAS.

Quel fruit de tant de soins!

ISMÉNIE.

Au désespoir livrée,
Mérope va mourir; son courage est vaincu :
Pour son fils seulement Mérope avait vécu :
Des nœuds qui l'arrêtaient sa vie est dégagée;
Mais avant de mourir elle sera vengée :
Le sang de l'assassin par sa main doit couler;
Au tombeau de Cresphonte elle va l'immoler.
Le roi, qui l'a permis, cherche à flatter sa peine;
Un des siens en ces lieux doit aux pieds de la reine
Amener à l'instant ce lâche meurtrier,
Qu'au sang d'un fils si cher on va sacrifier.
Mérope cependant, dans sa douleur profonde,
Veut de ce lieu funeste écarter tout le monde.

NARBAS, s'en allant.

Hélas! s'il est ainsi, pourquoi me découvrir?
Au pied de ce tombeau je n'ai plus qu'à mourir.

SCÈNE III.

ISMÉNIE.

Ce vieillard est, sans doute, un citoyen fidèle;
Il pleure; il ne craint point de marquer un vrai zèle :
Il pleure; et tout le reste, esclave des tyrans,
Détourne loin de nous des yeux indifférens.
Quel si grand intérêt prend-il à nos alarmes?
La tranquille pitié fait verser moins de larmes.
Il montrait pour Égisthe un cœur trop paternel!
Hélas! courons à lui.... Mais quel objet cruel!

SCÈNE IV.

MÉROPE, ISMÉNIE, EURYCLÈS, ÉGISTHE, enchaîné; GARDES, SACRIFICATEURS.

MÉROPE.

Qu'on amène à mes yeux cette horrible victime.
Inventons des tourmens qui soient égaux au crime;
Ils ne pourront jamais égaler ma douleur.

ÉGISTHE.

On m'a vendu bien cher un instant de faveur.
Secourez-moi, grands dieux, à l'innocent propices!

EURYCLÈS.

Avant que d'expirer, qu'il nomme ses complices.

MÉROPE, avançant.

Oui; sans doute, il le faut. Monstre! qui t'a porté
A ce comble du crime, à tant de cruauté?
Que t'ai-je fait?

ÉGISTHE.

Les dieux, qui vengent le parjure,
Sont témoins si ma bouche a connu l'imposture.
J'avais dit à vos pieds la simple vérité;
J'avais déjà fléchi votre cœur irrité;
Vous étendiez sur moi votre main protectrice:
Qui peut avoir si tôt lassé votre justice?
Et quel est donc ce sang qu'a versé mon erreur?
Quel nouvel intérêt vous parle en sa faveur?

MÉROPE.

Quel intérêt? barbare!

ÉGISTHE.

Hélas! sur son visage
J'entrevois de la mort la douloureuse image:

Que j'en suis attendri ! j'aurais voulu cent fois
Racheter de mon sang l'état où je la vois.

MÉROPE.

Le cruel ! à quel point on l'instruisit à feindre !
Il m'arrache la vie, et semble encor me plaindre !
(Elle se jette dans les bras d'Isménie.)

EURYCLÈS.

Madame, vengez-vous, et vengez à la fois
Les lois, et la nature, et le sang de nos rois.

ÉGISTHE.

A la cour de ces rois telle est donc la justice !
On m'accueille, on me flatte ; on résout mon supplice !
Quel destin m'arrachait à mes tristes forêts ?
Vieillard infortuné, quels seront vos regrets ?
Mère trop malheureuse, et dont la voix si chère
M'avait prédit....

MÉROPE.

Barbare ! il te reste une mère ! (5)
Je serais mère encor sans toi, sans ta fureur.
Tu m'as ravi mon fils.

ÉGISTHE.

Si tel est mon malheur,
S'il était votre fils, je suis trop condamnable.
Mon cœur est innocent, mais ma main est coupable.
Que je suis malheureux ! Le ciel sait qu'aujourd'hui
J'aurais donné ma vie et pour vous et pour lui.

MÉROPE.

Quoi, traître ! quand ta main lui ravit cette armure....

ÉGISTHE.

Elle est à moi.

MÉROPE.

Comment ? que dis-tu ?

ÉGISTHE.

Je vous jure,
Par vous, par ce cher fils, par vos divins aïeux,
Que mon père en mes mains mit ce don précieux.

MÉROPE.

Qui, ton père? En Élide? En quel trouble il me jette!
Son nom? parle, réponds.

ÉGISTHE.

Son nom est Polyclète:
Je vous l'ai déjà dit.

MÉROPE.

Tu m'arraches le cœur.
Quelle indigne pitié suspendait ma fureur!
C'en est trop; secondez la rage qui me guide.
Qu'on traîne à ce tombeau ce monstre, ce perfide.
(levant le poignard.)
Mânes de mon cher fils! mes bras ensanglantés....

NARBAS, paraissant avec précipitation.

Qu'allez-vous faire, ô dieux!

MÉROPE.

Qui m'appelle?

NARBAS.

Arrêtez!
Hélas! il est perdu, si je nomme sa mère,
S'il est connu.

MÉROPE.

Meurs, traître!

NARBAS.

Arrêtez!

ÉGISTHE, tournant les yeux vers Narbas.

O mon père!

MÉROPE.

Son père!

ÉGISTHE, à Narbas.

Hélas ! que vois-je ? où portez-vous vos pas ?
Venez-vous être ici témoin de mon trépas ?

NARBAS.

Ah ! madame, empêchez qu'on achève le crime.
Euryclès, écoutez ; écartez la victime :
Que je vous parle.

EURYCLÈS emmène Égisthe, et ferme le fond du théâtre.

O ciel !

MÉROPE, s'avançant.

Vous me faites trembler :
J'allais venger mon fils.

NARBAS, se jetant à genoux.

Vous alliez l'immoler.
Égisthe....

MÉROPE, laissant tomber le poignard.

Eh bien ! Égisthe ?

NARBAS.

O reine infortunée !
Celui dont votre main tranchait la destinée,
C'est Égisthe....

MÉROPE.

Il vivrait !

NARBAS.

C'est lui, c'est votre fils.

MÉROPE, tombant dans les bras d'Isménie.

Je me meurs !

ISMÉNIE.

Dieux puissans !

NARBAS, à Isménie.

Rappelez ses esprits.
Hélas ! ce juste excès de joie et de tendresse,
Ce trouble si soudain, ce remords qui la presse,

Vont consumer ses jours usés par la douleur.

MÉROPE, revenant à elle.

Ah ! Narbas, est-ce vous ? est-ce un songe trompeur ?
Quoi ! c'est vous ! c'est mon fils ! qu'il vienne, qu'il paraisse.

NARBAS.

Redoutez, renfermez cette juste tendresse.
(à Isménie.)
Vous, cachez à jamais ce secret important;
Le salut de la reine et d'Égisthe en dépend.

MÉROPE.

Ah ! quel nouveau danger empoisonne ma joie !
Cher Égisthe ! quel dieu défend que je te voie ?
Ne m'est-il donc rendu que pour mieux m'affliger ?

NARBAS.

Ne le connaissant pas, vous alliez l'égorger;
Et, si son arrivée est ici découverte,
En le reconnaissant vous assurez sa perte.
Malgré la voix du sang, feignez, dissimulez:
Le crime est sur le trône ; on vous poursuit : tremblez.

SCÈNE V.

MÉROPE, EURYCLÈS, NARBAS, ISMÉNIE.

EURYCLÈS.

Ah ! madame, le roi commande qu'on saisisse....

MÉROPE.

Qui ?

EURYCLÈS.

Ce jeune étranger qu'on destine au supplice.

MÉROPE, avec transport.

Eh bien ! cet étranger, c'est mon fils, c'est mon sang.

Narbas, on va plonger le couteau dans son flanc !
Courons tous.

NARBAS.

Demeurez.

MÉROPE.

C'est mon fils qu'on entraîne !
Pourquoi ? quelle entreprise exécrable et soudaine !
Pourquoi m'ôter Égisthe ?

EURYCLÈS.

Avant de vous venger,
Polyphonte, dit-il, prétend l'interroger.

MÉROPE.

L'interroger ? qui ? lui ? sait-il quelle est sa mère ?

EURYCLÈS.

Nul ne soupçonne encor ce terrible mystère.

MÉROPE.

Courons à Polyphonte ; implorons son appui.

NARBAS.

N'implorez que les dieux, et ne craignez que lui.

EURYCLÈS.

Si les droits de ce fils font au roi quelque ombrage,
De son salut au moins votre hymen est le gage.
Prêt à s'unir à vous d'un éternel lien,
Votre fils aux autels va devenir le sien.
Et dût sa politique en être encor jalouse,
Il faut qu'il serve Égisthe, alors qu'il vous épouse.

NARBAS.

Il vous épouse ! lui ! quel coup de foudre ! ô ciel !

MÉROPE.

C'est mourir trop long-temps dans ce trouble cruel.
Je vais....

NARBAS.

Vous n'irez point, ô mère déplorable !

Vous n'accomplirez point cet hymen exécrable.

EURYCLÈS.

Narbas, elle est forcée à lui donner la main.
Il peut venger Cresphonte.

NARBAS.

Il en est l'assassin.

MÉROPE.

Lui ? ce traître !

NARBAS.

Oui, lui-même ; oui, ses mains sanguinaires
Ont égorgé d'Égisthe et le père et les frères :
Je l'ai vu sur mon roi, j'ai vu porter les coups ;
Je l'ai vu tout couvert du sang de votre époux.

MÉROPE.

Ah dieux !

NARBAS.

J'ai vu ce monstre entouré de victimes ;
Je l'ai vu contre vous accumuler les crimes :
Il déguisa sa rage à force de forfaits ;
Lui-même aux ennemis il ouvrit ce palais :
Il y porta la flamme ; et parmi le carnage,
Parmi les traits, les feux, le trouble, le pillage,
Teint du sang de vos fils, mais des brigands vainqueur,
Assassin de son prince, il parut son vengeur.
D'ennemis, de mourans, vous étiez entourée,
Et moi, perçant à peine une foule égarée,
J'emportai votre fils dans mes bras languissans.
Les dieux ont pris pitié de ses jours innocens :
Je l'ai conduit, seize ans, de retraite en retraite ;
J'ai pris pour me cacher le nom de Polyclète ;
Et lorsqu'en arrivant je l'arrache à vos coups,
Polyphonte est son maître, et devient votre époux ! (c)

MÉROPE.

Ah! tout mon sang se glace à ce récit horrible.

EURYCLÈS.

On vient: c'est Polyphonte.

MÉROPE.

O dieux! est-il possible?

(à Narbas.)

Va, dérobe surtout ta vue à sa fureur.

NARBAS.

Hélas! si votre fils est cher à votre cœur,
Avec son assassin, dissimulez, madame.

EURYCLÈS.

Renfermons ce secret dans le fond de notre âme.
Un seul mot peut le perdre.

MÉROPE, à Euryclès.

Ah! cours; et que tes yeux
Veillent sur ce dépôt si cher, si précieux.

EURYCLÈS.

N'en doutez point.

MÉROPE.

Hélas! j'espère en ta prudence:
C'est mon fils, c'est ton roi. Dieux! ce monstre s'avance!

SCÈNE VI.

MÉROPE, POLYPHONTE, ÉROX, ISMÉNIE, SUITE.

POLYPHONTE.

Le trône vous attend, et les autels sont prêts;
L'hymen qui va nous joindre unit nos intérêts.
Comme roi, comme époux, le devoir me commande
Que je venge le meurtre, et que je vous défende.

Deux complices déjà, par mon ordre saisis,
Vont payer de leur sang le sang de votre fils.
Mais, malgré tous mes soins, votre lente vengeance
A bien mal secondé ma prompte vigilance.
J'avais à votre bras remis cet assassin;
Vous-même, disiez-vous, deviez percer son sein.

MÉROPE.

Plût aux dieux que mon bras fût le vengeur du crime!

POLYPHONTE.

C'est le devoir des rois, c'est le soin qui m'anime.

MÉROPE.

Vous?

POLYPHONTE.

Pourquoi donc, madame, avez-vous différé?
Votre amour pour un fils serait-il altéré?

MÉROPE.

Puissent ses ennemis périr dans les supplices!
Mais si ce meurtrier, seigneur, a des complices;
Si je pouvais par lui reconnaître le bras,
Le bras dont mon époux a reçu le trépas....
Ceux dont la race impie a massacré le père
Poursuivront à jamais et le fils et la mère.
Si l'on pouvait....

POLYPHONTE.

C'est là ce que je veux savoir;
Et déjà le coupable est mis en mon pouvoir.

MÉROPE.

Il est entre vos mains?

POLYPHONTE.

Oui, madame, et j'espère
Percer en lui parlant ce ténébreux mystère.

MÉROPE.

Ah! barbare!... A moi seule il faut qu'il soit remis.

Rendez-moi.... Vous savez que vous l'avez promis.
(à part.)
O mon sang! ô mon fils! quel sort on vous prépare!
(à Polyphonte.)
Seigneur, ayez pitié....

POLYPHONTE.

Quel transport vous égare!
Il mourra.

MÉROPE.

Lui?

POLYPHONTE.

Sa mort pourra vous consoler.

MÉROPE.

Ah! je veux à l'instant le voir et lui parler.

POLYPHONTE.

Ce mélange inouï d'horreur et de tendresse,
Ces transports dont votre âme à peine est la maîtresse,
Ces discours commencés, ce visage interdit,
Pourraient de quelque ombrage alarmer mon esprit.
Mais puis-je m'expliquer avec moins de contrainte?
D'un déplaisir nouveau votre âme semble atteinte.
Qu'a donc dit ce vieillard que l'on vient d'amener?
Pourquoi fuit-il mes yeux? que dois-je en soupçonner?
Quel est-il?

MÉROPE.

Eh! seigneur, à peine sur le trône,
La crainte, le soupçon déjà vous environne!

POLYPHONTE.

Partagez donc ce trône: et, sûr de mon bonheur,
Je verrai les soupçons exilés de mon cœur.
L'autel attend déjà Mérope et Polyphonte.

MÉROPE, en pleurant.

Les dieux vous ont donné le trône de Cresphonte;

Il y manquait sa femme, et ce comble d'horreur,
Ce crime épouvantable....

ISMÉNIE.

Eh ! madame !

MÉROPE.

Ah ! seigneur,
Pardonnez.... Vous voyez une mère éperdue.
Les dieux m'ont tout ravi ; les dieux m'ont confondue.
Pardonnez.... De mon fils rendez-moi l'assassin.

POLYPHONTE.

Tout son sang, s'il le faut, va couler sous ma main.
Venez, madame.

MÉROPE.

O dieux ! dans l'horreur qui me presse,
Secourez une mère, et cachez sa faiblesse.

FIN DU TROISIÈME ACTE.

ACTE IV.

SCÈNE PREMIÈRE.

POLYPHONTE, ÉROX.

POLYPHONTE.

A ses emportemens, je croirais qu'à la fin
Elle a de son époux reconnu l'assassin;
Je croirais que ses yeux ont éclairé l'abîme
Où dans l'impunité s'était caché mon crime.
Son cœur avec effroi se refuse à mes vœux,
Mais ce n'est pas son cœur, c'est sa main que je veux:
Telle est la loi du peuple; il le faut satisfaire.
Cet hymen m'asservit et le fils et la mère;
Et par ce nœud sacré, qui la met dans mes mains,
Je n'en fais qu'une esclave utile à mes desseins.
Qu'elle écoute à son gré son impuissante haine;
Au char de ma fortune il est temps qu'on l'enchaîne.
Mais vous, au meurtrier vous venez de parler;
Que pensez-vous de lui?

ÉROX.

Rien ne peut le troubler;
Simple dans ses discours, mais ferme, invariable,
La mort ne fléchit point cette âme impénétrable.
J'en suis frappé, seigneur, et je n'attendais pas
Un courage aussi grand dans un rang aussi bas.
J'avoûrai qu'en secret moi-même je l'admire.

POLYPHONTE.

Quel est-il, en un mot?

ÉROX.

Ce que j'ose vous dire,
C'est qu'il n'est point, sans doute, un de ces assassins
Disposés en secret pour servir vos desseins.

POLYPHONTE.

Pouvez-vous en parler avec tant d'assurance?
Leur conducteur n'est plus. Ma juste défiance
A pris soin d'effacer dans son sang dangereux
De ce secret d'état les vestiges honteux:
Mais ce jeune inconnu me tourmente et m'attriste.
Me répondez-vous bien qu'il m'ait défait d'Égisthe?
Croirai-je que, toujours soigneux de m'obéir,
Le sort jusqu'à ce point m'ait voulu prévenir?

ÉROX.

Mérope, dans les pleurs mourant désespérée,
Est de votre bonheur une preuve assurée;
Et tout ce que je vois le confirme en effet.
Plus fort que tous nos soins, le hasard a tout fait.

POLYPHONTE.

Le hasard va souvent plus loin que la prudence;
Mais j'ai trop d'ennemis, et trop d'expérience,
Pour laisser le hasard arbitre de mon sort.
Quel que soit l'étranger, il faut hâter sa mort.
Sa mort sera le prix de cet hymen auguste;
Elle affermit mon trône: il suffit, elle est juste.
Le peuple, sous mes lois pour jamais engagé,
Croira son prince mort, et le croira vengé. (*d*)
Mais répondez: quel est ce vieillard téméraire
Qu'on dérobe à ma vue avec tant de mystère?
Mérope allait verser le sang de l'assassin:

Ce vieillard, dites-vous, a retenu sa main ;
Que voulait-il ?

ÉROX.

Seigneur, chargé de sa misère,
De ce jeune étranger ce vieillard est le père :
Il venait implorer la grâce de son fils.

POLYPHONTE.

Sa grâce ? Devant moi je veux qu'il soit admis.
Ce vieillard me trahit, crois-moi, puisqu'il se cache.
Ce secret m'importune ; il faut que je l'arrache.
Le meurtrier, surtout, excite mes soupçons.
Pourquoi, par quel caprice, et par quelles raisons,
La reine, qui tantôt pressait tant son supplice,
N'ose-t-elle achever ce juste sacrifice ?
La pitié paraissait adoucir ses fureurs ;
Sa joie éclatait même à travers ses douleurs.

ÉROX.

Qu'importe sa pitié, sa joie, et sa vengeance ?

POLYPHONTE.

Tout m'importe, et de tout je suis en défiance.
Elle vient : qu'on m'amène ici cet étranger.

SCÈNE II.

POLYPHONTE, ÉROX, ÉGISTHE, EURYCLÈS, MÉROPE, ISMÉNIE, GARDES.

MÉROPE.

Remplissez vos sermens ; songez à me venger :
Qu'à mes mains, à moi seule, on laisse la victime.

POLYPHONTE.

La voici devant vous. Votre intérêt m'anime.
Vengez-vous ; baignez-vous au sang du criminel ;

Et sur son corps sanglant je vous mène à l'autel.

MÉROPE.

Ah dieux !

ÉGISTHE, à Polyphonte.

Tu vends mon sang à l'hymen de la reine;
Ma vie est peu de chose, et je mourrai sans peine :
Mais je suis malheureux, innocent, étranger;
Si le ciel t'a fait roi, c'est pour me protéger.
J'ai tué justement un injuste adversaire.
Mérope veut ma mort; je l'excuse, elle est mère;
Je bénirai ses coups prêts à tomber sur moi :
Et je n'accuse ici qu'un tyran tel que toi.

POLYPHONTE.

Malheureux ! oses-tu, dans ta rage insolente....

MÉROPE.

Eh ! seigneur, excusez sa jeunesse imprudente :
Élevé loin des cours et nourri dans les bois,
Il ne sait pas encor ce qu'on doit à des rois.

POLYPHONTE.

Qu'entends-je ? quel discours ! quelle surprise extrême !
Vous, le justifier !

MÉROPE.

Qui ? moi, seigneur ?

POLYPHONTE.

Vous-même.
De cet égarement sortirez-vous enfin ?
De votre fils, madame, est-ce ici l'assassin ?

MÉROPE.

Mon fils, de tant de rois le déplorable reste,
Mon fils, enveloppé dans un piége funeste,
Sous les coups d'un barbare....

ISMÉNIE.

O ciel ! que faites-vous ?

POLYPHONTE.

Quoi ! vos regards sur lui se tournent sans courroux ?
Vous tremblez à sa vue, et vos yeux s'attendrissent ?
Vous voulez me cacher les pleurs qui les remplissent ?

MÉROPE.

Je ne les cache point, ils paraissent assez ;
La cause en est trop juste, et vous la connaissez.

POLYPHONTE.

Pour en tarir la source il est temps qu'il expire.
Qu'on l'immole, soldats.

MÉROPE, s'avançant.

Cruel ! qu'osez-vous dire ?

ÉGISTHE.

Quoi ! de pitié pour moi tous vos sens sont saisis !

POLYPHONTE.

Qu'il meure !

MÉROPE.

Il est....

POLYPHONTE.

Frappez.

MÉROPE, se jetant entre Égisthe et les soldats.

Barbare ! il est mon fils.

ÉGISTHE.

Moi ! votre fils ?

MÉROPE, en l'embrassant.

Tu l'es : et ce ciel que j'atteste,
Ce ciel qui t'a formé dans un sein si funeste,
Et qui trop tard, hélas ! a dessillé mes yeux,
Te remet dans mes bras pour nous perdre tous deux.

ÉGISTHE.

Quel miracle, grands dieux, que je ne puis comprendre !

POLYPHONTE.

Une telle imposture a de quoi me surprendre.

Vous, sa mère? qui? vous, qui demandiez sa mort?

ÉGISTHE.

Ah! si je meurs son fils, je rends grâce à mon sort.

MÉROPE.

Je suis sa mère. Hélas! mon amour m'a trahie.
Oui, tu tiens dans tes mains le secret de ma vie;
Tu tiens le fils des dieux enchaîné devant toi,
L'héritier de Cresphonte, et ton maître, et ton roi.
Tu peux si tu le veux m'accuser d'imposture.
Ce n'est pas aux tyrans à sentir la nature;
Ton cœur, nourri de sang, n'en peut être frappé.
Oui, c'est mon fils, te dis-je, au carnage échappé.

POLYPHONTE.

Que prétendez-vous dire? et sur quelles alarmes...?

ÉGISTHE.

Va, je me crois son fils; mes preuves sont ses larmes,
Mes sentimens, mon cœur par la gloire animé,
Mon bras, qui t'eût puni s'il n'était désarmé.

POLYPHONTE.

Ta rage auparavant sera seule punie.
C'est trop.

MÉROPE, se jetant à ses genoux.

Commencez donc par m'arracher la vie;
Ayez pitié des pleurs dont mes yeux sont noyés.
Que vous faut-il de plus? Mérope est à vos pieds;
Mérope les embrasse, et craint votre colère.
A cet effort affreux jugez si je suis mère,
Jugez de mes tourmens: ma détestable erreur,
Ce matin, de mon fils allait percer le cœur.
Je pleure à vos genoux mon crime involontaire.
Cruel! vous qui vouliez lui tenir lieu de père,
Qui deviez protéger ses jours infortunés,
Le voilà devant vous, et vous l'assassinez!

Son père est mort, hélas ! par un crime funeste;
Sauvez le fils : je puis oublier tout le reste ;
Sauvez le sang des dieux et de vos souverains ;
Il est seul, sans défense, il est entre vos mains.
Qu'il vive, et c'est assez. Heureuse en mes misères,
Lui seul il me rendra mon époux et ses frères.
Vous voyez avec moi ses aïeux à genoux,
Votre roi dans les fers.

ÉGISTHE.

O reine ! levez-vous,
Et daignez me prouver que Cresphonte est mon père,
En cessant d'avilir et sa veuve et ma mère.
Je sais peu de mes droits quelle est la dignité;
Mais le ciel m'a fait naître avec trop de fierté,
Avec un cœur trop haut pour qu'un tyran l'abaisse.
De mon premier état j'ai bravé la bassesse,
Et mes yeux du présent ne sont point éblouis.
Je me sens né des rois, je me sens votre fils. (*e*)
Hercule ainsi que moi commença sa carrière;
Il sentit l'infortune en ouvrant la paupière;
Et les dieux l'ont conduit à l'immortalité,
Pour avoir, comme moi, vaincu l'adversité.
S'il m'a transmis son sang, j'en aurai le courage.
Mourir digne de vous, voilà mon héritage.
Cessez de le prier; cessez de démentir
Le sang des demi-dieux dont on me fait sortir.

POLYPHONTE, à Mérope.

Eh bien ! il faut ici nous expliquer sans feinte.
Je prends part aux douleurs dont vous êtes atteinte;
Son courage me plaît; je l'estime, et je crois
Qu'il mérite en effet d'être du sang des rois.
Mais une vérité d'une telle importance
N'est pas de ces secrets qu'on croit sans évidence.

Je le prends sous ma garde, il m'est déjà remis;
Et, s'il est né de vous, je l'adopte pour fils.

ÉGISTHE.

Vous, m'adopter?

MÉROPE.

Hélas!

POLYPHONTE.

Réglez sa destinée.
Vous achetiez sa mort avec mon hyménée.
La vengeance à ce point a pu vous captiver;
L'amour fera-t-il moins quand il faut le sauver?

MÉROPE.

Quoi, barbare!

POLYPHONTE.

Madame, il y va de sa vie.
Votre âme en sa faveur paraît trop attendrie
Pour vouloir exposer à mes justes rigueurs,
Par d'imprudens refus, l'objet de tant de pleurs.

MÉROPE.

Seigneur, que de son sort il soit du moins le maître.
Daignez....

POLYPHONTE.

C'est votre fils, madame, ou c'est un traître.
Je dois m'unir à vous pour lui servir d'appui;
Ou je dois me venger et de vous et de lui.
C'est à vous d'ordonner sa grâce ou son supplice.
Vous êtes en un mot sa mère, ou sa complice.
Choisissez; mais sachez qu'au sortir de ces lieux
Je ne vous en croirai qu'en présence des dieux.
Vous, soldats, qu'on le garde, et vous, que l'on me suive.
(à Mérope.)
Je vous attends; voyez si vous voulez qu'il vive;

Déterminez d'un mot mon esprit incertain;
Confirmez sa naissance en me donnant la main.
Votre seule réponse ou le sauve, ou l'opprime.
Voilà mon fils, madame, ou voilà ma victime.
Adieu.

MÉROPE.

Ne m'ôtez pas la douceur de le voir;
Rendez-le à mon amour, à mon vain désespoir.

POLYPHONTE.

Vous le verrez au temple.

ÉGISTHE, que les soldats emmènent.

O reine auguste et chère!
O vous que j'ose à peine encor nommer ma mère!
Ne faites rien d'indigne et de vous et de moi:
Si je suis votre fils, je sais mourir en roi.

SCÈNE III.

MÉROPE.

Cruels, vous l'enlevez; en vain je vous implore:
Je ne l'ai donc revu que pour le perdre encore?
Pourquoi m'exauciez-vous, ô Dieu trop imploré!
Pourquoi rendre à mes vœux ce fils tant désiré?
Vous l'avez arraché d'une terre étrangère,
Victime réservée au bourreau de son père;
Ah! privez-moi de lui; cachez ses pas errans
Dans le fond des déserts, à l'abri des tyrans.

SCÈNE IV.

MÉROPE, NARBAS, EURYCLÈS.

MÉROPE.

Sais-tu l'excès d'horreur où je me vois livrée?

NARBAS.

Je sais que de mon roi la perte est assurée,
Que déjà dans les fers Égisthe est retenu,
Qu'on observe mes pas.

MÉROPE.

C'est moi qui l'ai perdu.

NARBAS.

Vous!

MÉROPE.

J'ai tout révélé. Mais, Narbas, quelle mère
Prête à perdre son fils, peut le voir et se taire?
J'ai parlé, c'en est fait; et je dois désormais
Réparer ma faiblesse à force de forfaits.

NARBAS.

Quels forfaits dites-vous?

SCÈNE V.

MÉROPE, NARBAS, EURYCLÈS, ISMÉNIE.

ISMÉNIE.

Voici l'heure, madame,
Qu'il vous faut rassembler les forces de votre âme.
Un vain peuple, qui vole après la nouveauté,
Attend votre hyménée avec avidité.

Le tyran règle tout; il semble qu'il apprête
L'appareil du carnage, et non pas d'une fête.
Par l'or de ce tyran le grand-prêtre inspiré,
A fait parler le dieu dans son temple adoré.
Au nom de vos aïeux et du dieu qu'il atteste,
Il vient de déclarer cette union funeste.
Polyphonte, dit-il, a reçu vos sermens;
Messène en est témoin, les dieux en sont garans.
Le peuple a répondu par des cris d'allégresse;
Et ne soupçonnant pas le chagrin qui vous presse,
Il célèbre à genoux cet hymen plein d'horreur:
Il bénit le tyran qui vous perce le cœur.

MÉROPE.

Et mes malheurs encor font la publique joie!

NARBAS.

Pour sauver votre fils quelle funeste voie!

MÉROPE.

C'est un crime effroyable, et déjà tu frémis.

NARBAS.

Mais c'en est un plus grand de perdre votre fils.

MÉROPE.

Eh bien! le désespoir m'a rendu mon courage.
Courons tous vers le temple où m'attend mon outrage.
Montrons mon fils au peuple, et plaçons-le à leurs yeux,
Entre l'autel et moi, sous la garde des dieux.
Il est né de leur sang, ils prendront sa défense;
Ils ont assez long-temps trahi son innocence.
De son lâche assassin je peindrai les fureurs:
L'horreur et la vengeance empliront tous les cœurs.
Tyrans, craignez les cris et les pleurs d'une mère.
On vient. Ah! je frissonne. Ah! tout me désespère.

On m'appelle, et mon fils est au bord du cercueil ;
Le tyran peut encor l'y plonger d'un coup d'œil.
(aux sacrificateurs,)
Ministres rigoureux du monstre qui m'opprime,
Vous venez à l'autel entraîner la victime.
O vengeance ! ô tendresse ! ô nature ! ô devoir !
Qu'allez-vous ordonner d'un cœur au désespoir ?

FIN DU QUATRIÈME ACTE.

ACTE V.

SCÈNE PREMIÈRE.

ÉGISTHE, NARBAS, EURYCLÈS.

NARBAS.

Le tyran nous retient au palais de la reine,
Et notre destinée est encore incertaine.
Je tremble pour vous seul. Ah, mon prince! ah, mon fils!
Souffrez qu'un nom si doux me soit encor permis.
Ah! vivez. D'un tyran désarmez la colère,
Conservez une tête, hélas! si nécessaire,
Si long-temps menacée, et qui m'a tant coûté.

EURYCLÈS.

Songez que, pour vous seul abaissant sa fierté,
Mérope de ses pleurs daigne arroser encore
Les parricides mains d'un tyran qu'elle abhorre.

ÉGISTHE.

D'un long étonnement à peine revenu,
Je crois renaître ici dans un monde inconnu.
Un nouveau sang m'anime, un nouveau jour m'éclaire.
Qui? moi, né de Mérope! et Cresphonte est mon père!
Son assassin triomphe; il commande, et je sers!
Je suis le sang d'Hercule, et je suis dans les fers!

NARBAS.

Plût aux dieux qu'avec moi le petit-fils d'Alcide

Fût encore inconnu dans les champs de l'Élide !

ÉGISTHE.

Eh quoi ! tous les malheurs aux humains réservés,
Faut-il, si jeune encor, les avoir éprouvés?
Les ravages, l'exil, la mort, l'ignominie,
Dès ma première aurore ont assiégé ma vie.
De déserts en déserts errant, persécuté,
J'ai langui dans l'opprobre et dans l'obscurité.
Le ciel sait cependant si, parmi tant d'injures,
J'ai permis à ma voix d'éclater en murmures.
Malgré l'ambition qui dévorait mon cœur,
J'embrassai les vertus qu'exigeait mon malheur;
Je respectai, j'aimai jusqu'à votre misère;
Je n'aurais point aux dieux demandé d'autre père :
Ils m'en donnent un autre, et c'est pour m'outrager.
Je suis fils de Cresphonte, et ne puis le venger.
Je retrouve une mère, un tyran me l'arrache :
Un détestable hymen à ce monstre l'attache.
Je maudis dans vos bras le jour où je suis né;
Je maudis le secours que vous m'avez donné.
Ah, mon père ! ah ! pourquoi d'une mère égarée
Reteniez-vous tantôt la main désespérée ?
Mes malheurs finissaient; mon sort était rempli.

NARBAS.

Ah ! vous êtes perdu : le tyran vient ici.

SCÈNE II.

POLYPHONTE, ÉGISTHE, NARBAS, EURYCLÈS, GARDES.

POLYPHONTE.

(Narbas et Euryclès s'éloignent un peu.)

Retirez-vous ; et toi, dont l'aveugle jeunesse
Inspire une pitié qu'on doit à la faiblesse,
Ton roi veut bien encor, pour la dernière fois,
Permettre à tes destins de changer à ton choix.
Le présent, l'avenir, et jusqu'à ta naissance,
Tout ton être, en un mot, est dans ma dépendance.
Je puis au plus haut rang d'un seul mot t'élever,
Te laisser dans les fers, te perdre ou te sauver.
Élevé loin des cours et sans expérience,
Laisse-moi gouverner ta farouche imprudence.
Crois-moi, n'affecte point, dans ton sort abattu,
Cet orgueil dangereux que tu prends pour vertu.
Si dans un rang obscur le destin t'a fait naître,
Conforme à ton état, sois humble avec ton maître.
Si le hasard heureux t'a fait naître d'un roi,
Rends-toi digne de l'être en servant près de moi.
Une reine en ces lieux te donne un grand exemple ;
Elle a suivi mes lois, et marche vers le temple.
Suis ses pas et les miens, viens au pied de l'autel
Me jurer à genoux un hommage éternel.
Puisque tu crains les dieux, atteste leur puissance,
Prends-les tous à témoin de ton obéissance.
La porte des grandeurs est ouverte pour toi.
Un refus te perdra ; choisis, et réponds-moi.

ÉGISTHE.

Tu me vois désarmé, comment puis-je répondre ?
Tes discours, je l'avoue, ont de quoi me confondre ;
Mais rends-moi seulement ce glaive que tu crains,
Ce fer que ta prudence écarte de mes mains :
Je répondrai pour lors, et tu pourras connaître
Qui de nous deux, perfide, est l'esclave ou le maître ;
Si c'est à Polyphonte à régler mes destins,
Et si le fils des rois punit les assassins.

POLYPHONTE.

Faible et fier ennemi, ma bonté t'encourage :
Tu me crois assez grand pour oublier l'outrage,
Pour ne m'avilir pas jusqu'à punir en toi
Un esclave inconnu qui s'attaque à son roi.
Eh bien ! cette bonté, qui s'indigne et se lasse,
Te donne un seul moment pour obtenir ta grâce.
Je t'attends aux autels, et tu peux y venir :
Viens recevoir la mort, ou jurer d'obéir.
Gardes, auprès de moi vous pourrez l'introduire ;
Qu'aucun autre ne sorte, et n'ose le conduire.
Vous, Narbas, Euryclès, je le laisse en vos mains.
Tremblez, vous répondrez de ses caprices vains.
Je connais votre haine, et j'en sais l'impuissance ;
Mais je me fie au moins à votre expérience.
Qu'il soit né de Mérope, ou qu'il soit votre fils,
D'un conseil imprudent sa mort sera le prix.

SCÈNE III.

ÉGISTHE, NARBAS, EURYCLÈS.

ÉGISTHE.

Ah ! je n'en recevrai que du sang qui m'anime.
Hercule ! instruis mon bras à me venger du crime ;
Éclaire mon esprit, du sein des immortels !
Polyphonte m'appelle au pied de tes autels ;
Et j'y cours.

NARBAS.

Ah ! mon prince, êtes-vous las de vivre ?

EURYCLÈS.

Dans ce péril du moins si nous pouvions vous suivre !
Mais laissez-nous le temps d'éveiller un parti,
Qui, tout faible qu'il est, n'est point anéanti.
Souffrez....

ÉGISTHE.

En d'autres temps mon courage tranquille
Au frein de vos leçons serait souple et docile ;
Je vous croirais tous deux : mais dans un tel malheur,
Il ne faut consulter que le ciel et son cœur.
Qui ne peut se résoudre, aux conseils s'abandonne ;
Mais le sang des héros ne croit ici personne.
Le sort en est jeté.... Ciel ! qu'est-ce que je voi !
Mérope !

SCÈNE IV.

MÉROPE, ÉGISTHE, NARBAS, EURYCLÈS, SUITE.

MÉROPE.

Le tyran m'ose envoyer vers toi :
Ne crois pas que je vive après cet hyménée ;
Mais cette honte horrible où je suis entraînée,
Je la subis pour toi, je me fais cet effort :
Fais-toi celui de vivre, et commande à ton sort.
Cher objet des terreurs dont mon âme est atteinte,
Toi pour qui je connais et la honte et la crainte,
Fils des rois et des dieux, mon fils, il faut servir.
Pour savoir se venger, il faut savoir souffrir.
Je sens que ma faiblesse et t'indigne et t'outrage ;
Je t'en aime encor plus, et je crains davantage.
Mon fils....

ÉGISTHE.

Osez me suivre.

MÉROPE.

Arrête. Que fais-tu ?
Dieux ! je me plains à vous de son trop de vertu.

ÉGISTHE.

Voyez-vous en ces lieux le tombeau de mon père ?
Entendez-vous sa voix ? Êtes-vous reine et mère ?
Si vous l'êtes, venez.

MÉROPE.

Il semble que le ciel
T'élève en ce moment au-dessus d'un mortel.
Je respecte mon sang ; je vois le sang d'Alcide ;
Ah ! parle : remplis-moi de ce dieu qui te guide.

Il te presse, il t'inspire. O mon fils ! mon cher fils !
Achève, et rends la force à mes faibles esprits.

ÉGISTHE.

Auriez-vous des amis dans ce temple funeste ?

MÉROPE.

J'en eus quand j'étais reine, et le peu qui m'en reste
Sous un joug étranger baisse un front abattu ;
Le poids de mes malheurs accable leur vertu :
Polyphonte est haï ; mais c'est lui qu'on couronne :
On m'aime et l'on me fuit.

ÉGISTHE.

Quoi ! tout vous abandonne !
Ce monstre est à l'autel ?

MÉROPE.

Il m'attend.

ÉGISTHE.

Ses soldats
A cet autel horrible accompagnent ses pas ?

MÉROPE.

Non : la porte est livrée à leur troupe cruelle ;
Il est environné de la foule infidèle
Des mêmes courtisans que j'ai vus autrefois
S'empresser à ma suite, et ramper sous mes lois.
Et moi, de tous les siens à l'autel entourée,
De ces lieux à toi seul je puis ouvrir l'entrée.

ÉGISTHE.

Seul, je vous y suivrai ; j'y trouverai des dieux
Qui punissent le meurtre, et qui sont mes aïeux.

MÉROPE.

Ils t'ont trahi quinze ans.

ÉGISTHE.

Ils m'éprouvaient, sans doute.

MÉROPE.

Eh! quel est ton dessein?

ÉGISTHE.

Marchons, quoi qu'il en coûte.
Adieu, tristes amis; vous connaîtrez du moins
Que le fils de Mérope a mérité vos soins.
(à Narbas, en l'embrassant.)
Tu ne rougiras point, crois-moi, de ton ouvrage;
Au sang qui m'a formé tu rendras témoignage.

SCÈNE V.

NARBAS, EURYCLÈS.

NARBAS.

Que va-t-il faire? Hélas! tous mes soins sont trahis;
Les habiles tyrans ne sont jamais punis.
J'espérais que du Temps la main tardive et sûre
Justifirait les dieux en vengeant leur injure;
Qu'Égisthe reprendrait son empire usurpé;
Mais le crime l'emporte, et je meurs détrompé.
Égisthe va se perdre à force de courage:
Il désobéira; la mort est son partage.

EURYCLÈS.

Entendez-vous ces cris dans les airs élancés?

NARBAS.

C'est le signal du crime.

EURYCLÈS.

Écoutons.

NARBAS.

Frémissez.

EURYCLÈS.

Sans doute qu'au moment d'épouser Polyphonte

La reine en expirant a prévenu sa honte;
Tel était son dessein dans son mortel ennui.

NARBAS.

Ah! son fils n'est donc plus! Elle eût vécu pour lui.

EURYCLÈS.

Le bruit croît, il redouble, il vient comme un tonnerre
Qui s'approche en grondant, et qui fond sur la terre.

NARBAS.

J'entends de tous côtés les cris des combattans,
Les sons de la trompette, et les voix des mourans;
Du palais de Mérope on enfonce la porte.

EURYCLÈS.

Ah! ne voyez-vous pas cette cruelle escorte,
Qui court, qui se dissipe, et qui va loin de nous?

NARBAS.

Va-t-elle du tyran servir l'affreux courroux?

EURYCLÈS.

Autant que mes regards au loin peuvent s'étendre,
On se mêle, on combat.

NARBAS.

Quel sang va-t-on répandre?
De Mérope et du roi le nom remplit les airs.

EURYCLÈS.

Grâces aux immortels! les chemins sont ouverts.
Allons voir à l'instant s'il faut mourir ou vivre.

(Il sort.)

NARBAS.

Allons. D'un pas égal que ne puis-je vous suivre!
O dieux! rendez la force à ces bras énervés,
Pour le sang de mes rois autrefois éprouvés;
Que je donne du moins les restes de ma vie.
Hâtons-nous.

SCÈNE VI.

NARBAS, ISMÉNIE, PEUPLE.

NARBAS.

Quel spectacle ! est-ce vous, Isménie?
Sanglante, inanimée, est-ce vous que je vois?

ISMÉNIE.

Ah ! laissez-moi reprendre et la vie et la voix.

NARBAS.

Mon fils est-il vivant ? Que devient notre reine?

ISMÉNIE.

De mon saisissement je reviens avec peine;
Par les flots de ce peuple entraînée en ces lieux....

NARBAS.

Que fait Égisthe ?

ISMÉNIE.

Il est.... le digne fils des dieux;
Égisthe ! Il a frappé le coup le plus terrible.
Non, d'Alcide jamais la valeur invincible
N'a d'un exploit si rare étonné les humains.

NARBAS.

O mon fils ! ô mon roi, qu'ont élevé mes mains !

ISMÉNIE.

La victime était prête, et de fleurs couronnée; (6)
L'autel étincelait des flambeaux d'hyménée;
Polyphonte, l'œil fixe, et d'un front inhumain,
Présentait à Mérope une odieuse main;
Le prêtre prononçait les paroles sacrées;
Et la reine, au milieu des femmes éplorées,
S'avançant tristement, tremblante entre mes bras,
Au lieu de l'hyménée invoquait le trépas;

Le peuple observait tout dans un profond silence.
Dans l'enceinte sacrée en ce moment s'avance
Un jeune homme, un héros, semblable aux immortels:
Il court; c'était Égisthe; il s'élance aux autels;
Il monte, il y saisit d'une main assurée
Pour les fêtes des dieux la hache préparée.
Les éclairs sont moins prompts; je l'ai vu de mes yeux,
Je l'ai vu qui frappait ce monstre audacieux.
« Meurs, tyran, disait-il; dieux, prenez vos victimes. »
Érox, qui de son maître a servi tous les crimes,
Érox, qui dans son sang voit ce monstre nager,
Lève une main hardie, et pense le venger.
Égisthe se retourne, enflammé de furie;
A côté de son maître il le jette sans vie.
Le tyran se relève : il blesse le héros;
De leur sang confondu j'ai vu couler les flots.
Déjà la garde accourt avec des cris de rage.
Sa mère.... Ah! que l'amour inspire de courage!
Quel transport animait ses efforts et ses pas!
Sa mère.... Elle s'élance au milieu des soldats.
« C'est mon fils! arrêtez, cessez, troupe inhumaine!
« C'est mon fils! déchirez sa mère et votre reine,
« Ce sein qui l'a nourri, ces flancs qui l'ont porté! »
A ces cris douloureux le peuple est agité;
Une foule d'amis, que son danger excite,
Entre elle et ces soldats vole et se précipite.
Vous eussiez vu soudain les autels renversés,
Dans des ruisseaux de sang leurs débris dispersés;
Les enfans écrasés dans les bras de leurs mères;
Les frères méconnus immolés par leurs frères;
Soldats, prêtres, amis, l'un sur l'autre expirans:
On marche, on est porté sur les corps des mourans,
On veut fuir, on revient; et la foule pressée

D'un bout du temple à l'autre est vingt fois repoussée.
De ces flots confondus le flux impétueux
Roule, et dérobe Égisthe et la reine à mes yeux.
Parmi les combattans je vole ensanglantée;
J'interroge à grands cris la foule épouvantée.
Tout ce qu'on me répond redouble mon horreur.
On s'écrie : « Il est mort, il tombe, il est vainqueur. »
Je cours, je me consume, et le peuple m'entraîne,
Me jette en ce palais, éplorée, incertaine,
Au milieu des mourans, des morts et des débris.
Venez, suivez mes pas, joignez-vous à mes cris:
Venez. J'ignore encor si la reine est sauvée,
Si de son digne fils la vie est conservée,
Si le tyran n'est plus. Le trouble, la terreur,
Tout ce désordre horrible est encor dans mon cœur. (g)

NARBAS.

Arbitre des humains, divine Providence,
Achève ton ouvrage, et soutiens l'innocence:
A nos malheurs passés mesure tes bienfaits;
O ciel! conserve Égisthe, et que je meure en paix!
Ah! parmi ces soldats ne vois-je point la reine?

SCÈNE VII.

MÉROPE, ISMÉNIE, NARBAS, PEUPLE, SOLDATS.

(On voit dans le fond du théâtre le corps de Polyphonte couvert d'une robe sanglante.)

MÉROPE.

Guerriers, prêtres, amis, citoyens de Messène,
Au nom des dieux vengeurs, peuples, écoutez-moi.
Je vous le jure encor, Égisthe est votre roi:
Il a puni le crime, il a vengé son père.

Celui que vous voyez traîné sur la poussière,
C'est un monstre ennemi des dieux et des humains:
Dans le sein de Cresphonte il enfonça ses mains,
Cresphonte mon époux, mon appui, votre maître;
Mes deux fils sont tombés sous les coups de ce traître.
Il opprimait Messène, il usurpait mon rang;
Il m'offrait une main fumante de mon sang.

(en courant vers Égisthe, qui arrive la hache à la main.)

Celui que vous voyez, vainqueur de Polyphonte,
C'est le fils de vos rois, c'est le sang de Cresphonte;
C'est le mien, c'est le seul qui reste à ma douleur.
Quels témoins voulez-vous plus certains que mon cœur?
Regardez ce vieillard; c'est lui dont la prudence
Aux mains de Polyphonte arracha son enfance.
Les dieux ont fait le reste.

NARBAS.

Oui, j'atteste ces dieux
Que c'est là votre roi qui combattait pour eux.

ÉGISTHE.

Amis, pouvez-vous bien méconnaître une mère?
Un fils qu'elle défend? un fils qui venge un père?
Un roi vengeur du crime?

MÉROPE.

Et si vous en doutez,
Reconnaissez mon fils aux coups qu'il a portés,
A votre délivrance, à son âme intrépide.
Eh! quel autre jamais qu'un descendant d'Alcide,
Nourri dans la misère, à peine en son printemps,
Eût pu venger Messène et punir les tyrans?
Il soutiendra son peuple, il vengera la terre.
Écoutez: le ciel parle; entendez son tonnerre.
Sa voix qui se déclare et se joint à mes cris,
Sa voix rend témoignage, et dit qu'il est mon fils.

SCÈNE VIII.

MÉROPE, ÉGISTHE, ISMÉNIE, NARBAS, EURYCLÈS, PEUPLE.

EURYCLÈS.

Ah ! montrez-vous, madame, à la ville calmée :
Du retour de son roi la nouvelle semée,
Volant de bouche en bouche, a changé les esprits.
Nos amis ont parlé ; les cœurs sont attendris :
Le peuple impatient verse des pleurs de joie ;
Il adore le roi que le ciel lui renvoie ;
Il bénit votre fils, il bénit votre amour ;
Il consacre à jamais ce redoutable jour.
Chacun veut contempler son auguste visage ;
On veut revoir Narbas : on veut vous rendre hommage.
Le nom de Polyphonte est partout abhorré ;
Celui de votre fils, le vôtre est adoré ;
O roi ! venez jouir du prix de la victoire ;
Ce prix est notre amour ; il vaut mieux que la gloire.

ÉGISTHE.

Elle n'est point à moi ; cette gloire est aux dieux :
Ainsi que le bonheur, la vertu nous vient d'eux.
Allons monter au trône, en y plaçant ma mère ;
Et vous, mon cher Narbas, soyez toujours mon père.

FIN DE MÉROPE.

VARIANTES

DE MÉROPE.

(*a*) Édition de 1744 :

Grande reine, écartez ces images funèbres :
Goûtez des jours sereins, nés du sein des ténèbres.

(*b*) La scène suivante, la première de l'acte second, et qui manque à l'édition de Kehl, fut supprimée le jour de la première représentation par l'auteur lui-même, qui s'était obstiné à la conserver à toutes les répétitions, malgré les représentations de mademoiselle Dumesnil qui la trouvait inutile. C'est sur une copie qu'en avait conservée cette actrice, que Palissot l'a publiée en 1802.

ISMÉNIE, EURYCLÈS.

ISMÉNIE.

Oui, toujours de son fils sa douleur occupée,
D'aucun autre intérêt ne peut être frappée.
Cet hymen nécessaire irrite ses esprits;
Elle craint d'offenser le nom seul de son fils.
Elle a devant les yeux cette éternelle image
De ses illusions tendre et funeste ouvrage :
Elle embrasse cette ombre, et ses humides yeux
Relisent ce billet, ce gage précieux,
Ce billet de Narbas, unique témoignage
Qui jusqu'en sa prison put trouver un passage.
Le nom de ce cher fils, effacé par ses pleurs,
Flatte son espérance, irrite ses douleurs,
La soutient et l'abat, la console et la tue :
Vous ne guérirez point cette âme prévenue.

EURYCLÈS.

Je saurai l'admirer; une autre en cet état
De la grandeur suprême aurait mieux vu l'éclat,
Eût pleuré sur le trône, et, bientôt consolée,
Oublîrait la nature aux grandeurs immolée.
Je vois avec respect ce courage obstiné,
Dans ses nobles douleurs ferme et déterminé,

Vainqueur de l'intérêt et vainqueur du temps même.
Mérope se perdra, je le vois; mais elle aime.
Que n'ai-je pu savoir ce vertueux amour!
Que n'ai-je pu d'Égisthe annoncer le retour!
J'ai des temples voisins parcouru les asiles;
De moi, de mes amis les pas sont inutiles;
Ils n'ont rien aperçu sur ces bords odieux
Que le vil assassin que j'amène en ces lieux.

NARBAS.

(c) * J'ai vu ce monstre, entouré de victimes,
Massacrer nos amis, les témoins de ses crimes:
. . . . . .
. . . . . .
* Assassin de son prince, il parut son vengeur.
Blessé, demeuré seul en ce péril funeste,
Je tenais de vos fils le déplorable reste.
Vous parûtes alors, vos yeux furent témoins
Des marques du carnage et de mes tristes soins.
. . . . . .
. . . . . .
* J'ai pris pour me cacher le nom de Polyclète:
Il vit, je le retrouve, il était sous vos yeux.
J'ai revu votre fils, mais dans quel temps, ô dieux!
Mérope abandonnée à son erreur cruelle
Allait verser son sang de sa main maternelle!
* Polyphonte est son maître et devient votre époux.

(d) Mérope ainsi l'ordonne....
. . . . . Et c'est un vil mortel
Que j'écrase en passant quand je cours à l'autel.

(e) Dans les premières éditions:

Et sans être ébloui du rang où je me voi,
Devenu votre fils, j'ose penser en roi.

NARBAS.

(f) * Qu'ira-t-il faire, hélas! tous mes soins sont trahis.
* Les habiles tyrans ne sont jamais punis.
* J'espérais que du Temps la main tardive et sûre
De la race des rois viendrait venger l'injure;
* Qu'Égisthe reprendrait son empire usurpé.
* Mais le crime l'emporte, et je meurs détrompé.

Ciel ! ainsi des méchans protégez-vous la rage ?
Gardez un avenir, ce monde est leur partage.

(*g*) * De ces flots confondus le flux impétueux
* Roule, et dérobe Égisthe et la reine à mes yeux.
On fuit, et cependant le reste de Messène
Accourait, se pressait dans la place prochaine ;
Le nombre qui redouble augmente encor l'horreur.
L'un croit Égisthe mort, l'autre le croit vainqueur.
On dit que l'ennemi vient surprendre la porte ;
On court à ce palais, la foule m'y transporte ;
J'y suis, vous m'y voyez semblable aux malheureux
Rejetés par les flots dans un orage affreux.
Je me meurs, je ne sais si la reine est sauvée,
* Si de son digne fils la vie est conservée.
Je ne sais où je vais : le trouble et la terreur,
* Tout ce désordre horrible est encor dans mon cœur.

NOTES.

(1) Imitation ennoblie de cette pensée d'Horace :

Rarò antecedentem scelestum
Deseruit pede pœna claudo.

On en trouve une autre dans *Oreste*, acte Ier, scène IIe.

La peine suit le crime, elle arrive à pas lents.

(2) Voyez *la Mort de César*, acte Ier, où l'on retrouve le même fond d'idées, mais avec les nuances qui conviennent à la différence des caractères. L'un parle en tyran ambitieux, l'autre en scélérat.

(3) Imitation de Maffei.

(4) Imitation de Juvénal :

. . . . . Et fruitur diis
Iratis. . . . . Sat. I.

(5) Ce beau mouvement est imité de Maffei.

(6) Ce récit et le discours de Mérope sont une imitation très embellie de Maffei. On trouve dans la lettre de M. de La Lindelle, les raisons qui ont détourné M. de Voltaire de traduire la *Mérope* italienne.

FIN DES VARIANTES ET DES NOTES DE MÉROPE.

LA PRINCESSE DE NAVARRE,

COMÉDIE-BALLET EN TROIS ACTES,

Fête donnée par le Roi en son château de Versailles, le 23 février 1745.

La musique des divertissemens était de Rameau.

AVERTISSEMENT.

Le roi a voulu donner à madame la Dauphine une fête qui ne fût pas seulement un de ces spectacles pour les yeux, tels que toutes les nations peuvent les donner, et qui, passant avec l'éclat qui les accompagne, ne laissent après eux aucune trace. Il a commandé un spectacle qui pût à la fois servir d'amusement à la cour, et d'encouragement aux beaux-arts, dont il sait que la culture contribue à la gloire de son royaume. M. le duc de Richelieu, premier gentilhomme de la chambre, en exercice, a ordonné cette fête magnifique.

Il a fait élever un théâtre de cinquante-six pieds de profondeur dans le grand manége de Versailles, et a fait construire une salle, dont les décorations et les embellissemens sont tellement ménagés, que tout ce qui sert au spectacle doit s'enlever en une nuit, et laisser la salle ornée pour un bal paré, qui doit former la fête du lendemain.

Le théâtre et les loges ont été construits avec la magnificence convenable, et avec le goût qu'on connaît depuis longtemps dans ceux qui ont dirigé ces préparatifs.

On a voulu réunir sur ce théâtre tous les talens qui pourraient contribuer aux agrémens de la fête, et rassembler à la fois tous les charmes de la déclamation, de la danse et de la musique, afin que la personne auguste à qui cette fête est consacrée pût connaître tout d'un coup les talens qui doivent être dorénavant employés à lui plaire.

On a donc voulu que celui qui a été chargé de composer la fête fît un de ces ouvrages dramatiques où les divertissemens en musique forment une partie du sujet, où la plaisanterie se mêle à l'héroïque, et dans lesquels on voit un mélange de l'opéra, de la comédie et de la tragédie.

On n'a pu ni dû donner à ces trois genres toute leur étendue; on s'est efforcé seulement de réunir les talens de tous les artistes qui se distinguent le plus, et l'unique mérite de l'auteur a été de faire valoir celui des autres.

Il a choisi le lieu de la scène sur les frontières de la Castille, et il en a fixé l'époque sous le roi de France Charles v, prince juste, sage et heureux, contre lequel les Anglais ne purent prévaloir, qui secourut la Castille, et qui lui donna un monarque.

Il est vrai que l'histoire n'a pu fournir de semblables allégories pour l'Espagne; car il y régnait alors un prince cruel, à ce qu'on dit, et sa femme n'était point une héroïne dont les enfans fussent des héros. Presque tout l'ouvrage est donc une fiction dans laquelle il a fallu s'asservir à introduire un peu de bouffonnerie au milieu des plus grands intérêts, et des fêtes au milieu de la guerre.

Ce divertissement a été exécuté le 23 février 1745, vers les six heures du soir. Le roi s'est placé au milieu de la salle, environné de la famille royale, des princes et des princesses de son sang, et des dames de la cour, qui formaient un spectacle beaucoup plus beau que tous ceux qu'on pouvait leur donner.

Il eût été à désirer qu'un plus grand nombre de Français eût pu voir cette assemblée, tous les princes de cette maison qui est sur le trône long-temps avant les plus anciennes du monde, cette foule de dames parées de tous les ornemens qui sont encore des chefs-d'œuvre du goût de la nation, et qui étaient effacés par elles; enfin cette joie noble et décente qui occupait tous les cœurs, et qu'on lisait dans tous les yeux.

On est sorti du spectacle à neuf heures et demie, dans le même ordre qu'on était entré; alors on a trouvé toute la façade du palais et des écuries illuminée. La beauté de cette fête n'est qu'une faible image de la joie d'une nation qui voit réunir le sang de tant de princes auxquels elle doit son bonheur et sa gloire.

Sa majesté, satisfaite de tous les soins qu'on a pris pour lui plaire, a ordonné que ce spectacle fût représenté encore une seconde fois.

PROLOGUE

DE LA FÊTE POUR LE MARIAGE

DE Mgr LE DAUPHIN.

LE SOLEIL descend dans son char et prononce ces paroles :

L'INVENTEUR des beaux-arts, le dieu de la lumière,
Descend du haut des cieux dans le plus beau séjour
Qu'il puisse contempler en sa vaste carrière.

La Gloire, l'Hymen et l'Amour,
Astres charmans de cette cour,
Y répandent plus de lumière
Que le flambeau du dieu du jour.

J'envisage en ces lieux le bonheur de la France
Dans ce roi qui commande à tant de cœurs soumis ;
Mais, tout dieu que je suis, et dieu de l'éloquence,
Je ressemble à ses ennemis,
Je suis timide en sa présence.

Faut-il qu'ayant tant d'assurance
Quand je fais entendre son nom,
Il ne m'inspire ici que de la défiance ?
Tout grand homme a de l'indulgence,
Et tout héros aime Apollon.
Qui rend son siècle heureux veut vivre en la mémoire.
Pour mériter Homère, Achille a combattu.
Si l'on dédaignait trop la gloire,
On chérirait peu la vertu.

(Tous les acteurs bordent le théâtre, représentant les Muses et les Beaux-Arts.)

O vous qui lui rendez tant de divers hommages,
Vous qui le couronnez, et dont il est l'appui,
N'espérez pas pour vous avoir tous les suffrages
Que vous réunissez pour lui.

Je sais que de la cour la science profonde
Serait de plaire à tout le monde;
C'est un art qu'on ignore; et peut-être les dieux
En ont cédé l'honneur au maître de ces lieux.

Muses, contentez-vous de chercher à lui plaire;
Ne vantez point ici d'une voix téméraire
La douceur de ses lois, les efforts de son bras,
Thémis, la Prudence et Bellone,
Conduisant son cœur et ses pas,
La bonté généreuse assise sur son trône,
Le Rhin libre par lui, l'Escaut épouvanté,
Les Apennins fumans que sa foudre environne;
Laissons ces entretiens à la postérité,
Ces leçons à son fils, cet exemple à la terre:
Vous graverez ailleurs, dans les fastes des temps,
Tous ces terribles monumens,
Dressés par les mains de la Guerre.
Célébrez aujourd'hui l'hymen de ses enfans,
Déployez l'appareil de vos jeux innocens.
L'objet qu'on désirait, qu'on admire, et qu'on aime,
Jette déjà sur vous des regards bienfesans:
On est heureux sans vous; mais le bonheur suprême
Veut encor des amusemens.

Cueillez toutes les fleurs, et parez-en vos têtes;
Mêlez tous les plaisirs, unissez tous les jeux,

Souffrez le plaisant même; il faut de tout aux fêtes,
Et toujours les héros ne sont pas sérieux.
Enchantez un loisir, hélas ! trop peu durable.
Ce peuple de guerriers, qui ne paraît qu'aimable,
Vous écoute un moment, et revole aux dangers.
Leur maître en tous les temps veille sur la patrie.
Les soins sont éternels, ils consument la vie;
Les plaisirs sont trop passagers.
Il n'en est pas ainsi de la vertu solide;
Cet hymen l'éternise : il assure à jamais
A cette race auguste, à ce peuple intrépide,
Des victoires et des bienfaits.

Muses, que votre zèle à mes ordres réponde.
Le cœur plein des beautés dont cette cour abonde,
Et que ce jour illustre assemble autour de moi,
Je vais voler au ciel, à la source féconde
De tous les charmes que je voi;
Je vais, ainsi que votre roi,
Recommencer mon cours pour le bonheur du monde.

FIN DU PROLOGUE.

NOUVEAU PROLOGUE

DE LA PRINCESSE DE NAVARRE,

ENVOYÉ A M. LE MARÉCHAL DUC DE RICHELIEU, POUR LA REPRÉSENTATION QU'IL FIT DONNER A BORDEAUX, LE 26 NOVEMBRE 1764.

Nous osons retracer cette fête éclatante
Que donna dans Versaille au plus aimé des rois
Le héros qui le représente,
Et qui nous fait chérir ses lois.

Ses mains en d'autres lieux ont porté la victoire;
Il porte ici le goût, les beaux-arts et les jeux;
Et c'est une nouvelle gloire.
Mars fait des conquérans, la paix fait des heureux.

Des Grecs et des Romains les spectacles pompeux
De l'univers encore occupent la mémoire;
Aussi-bien que leurs camps, leurs cirques sont fameux.
Melpomène, Thalie, Euterpe et Terpsichore
Ont enchanté les Grecs et savent plaire encore
A nos Français polis et qui pensent comme eux.
La guerre défend la patrie,
Le commerce peut l'enrichir;
Les lois font son repos, les arts la font fleurir.
La valeur, les talens, les travaux, l'industrie,
Tout brille parmi vous : que vos heureux remparts
Soient le temple éternel de la paix et des arts.

FIN DU NOUVEAU PROLOGUE.

PERSONNAGES CHANTANS
DANS TOUS LES CHŒURS.

QUINZE FEMMES.
VINGT-CINQ HOMMES.

PERSONNAGES DU POËME.

CONSTANCE, princesse de Navarre.
LE DUC DE FOIX.
DON MORILLO, seigneur de campagne.
SANCHETTE, fille de Morillo.
LÉONOR, l'une des femmes de la princesse.
HERNAND, écuyer du duc.
GUILLOT, jardinier.
UN OFFICIER DES GARDES.
UN ALCADE.
SUITE.

La scène est dans les jardins de don Morillo, sur les confins de la Navarre.

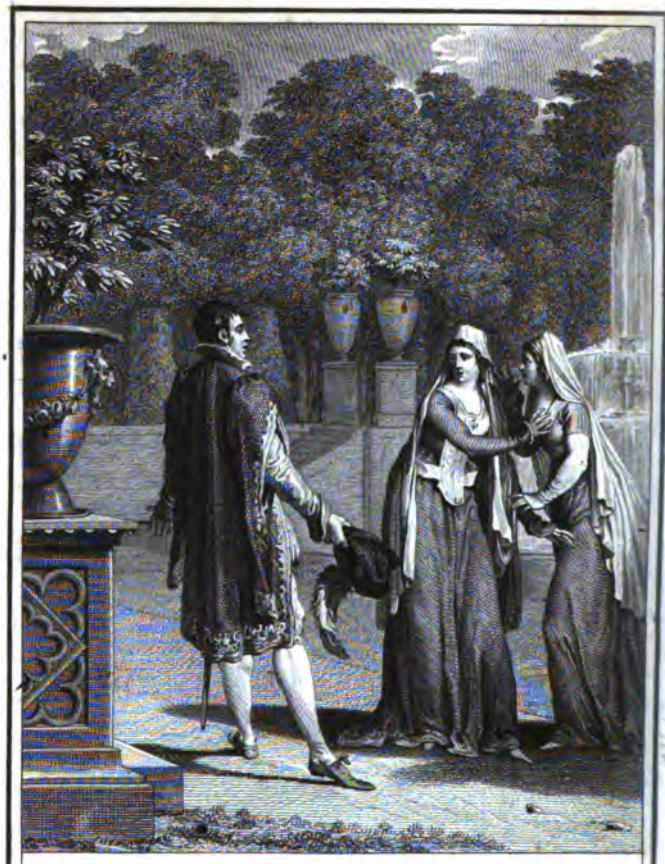

LE DUC DE FOIX.

.....Quel nom prononce votre bouche ?
Gaston de Foix, Madame, a-t-il un cœur farouche ?
La Princesse de Navarre, Act. I. Sc. 3.

Moreau Jr. Del.

Simonet Sculp.

LA PRINCESSE
DE NAVARRE,

COMÉDIE-BALLET.

ACTE PREMIER.

SCÈNE PREMIÈRE.

CONSTANCE, LÉONOR.

LÉONOR.

Ah! quel voyage, et quel séjour
Pour l'héritière de Navarre!
Votre tuteur, don Pèdre, est un tyran barbare:
Il vous force à fuir de sa cour.
Du fameux duc de Foix vous craignez la tendresse;
Vous fuyez la haine et l'amour;
Vous courez la nuit et le jour
Sans page et sans dame d'atour.
Quel état pour une princesse!
Vous vous exposez tour à tour
A des dangers de toute espèce.

CONSTANCE.

J'espère que demain ces dangers, ces malheurs,
De la guerre civile effet inévitable,

Seront au moins suivis d'un ennui tolérable ;
Et je pourrai cacher mes pleurs
Dans un asile inviolable.
O sort ! à quels chagrins me veux-tu réserver ?
De tous côtés infortunée,
Don Pèdre aux fers m'avait abandonnée ;
Gaston de Foix veut m'enlever.

LÉONOR.

Je suis de vos malheurs comme vous occupée ;
Malgré mon humeur gaie, ils troublent ma raison ;
Mais un enlèvement, ou je suis fort trompée,
Vaut un peu mieux qu'une prison.
Contre Gaston de Foix quel courroux vous anime ?
Il veut finir votre malheur ;
Il voit ainsi que nous don Pèdre avec horreur.
Un roi cruel qui vous opprime
Doit vous faire aimer un vengeur.

CONSTANCE.

Je hais Gaston de Foix autant que le roi même.

LÉONOR.

Et pourquoi ? parce qu'il vous aime ?

CONSTANCE.

Lui, m'aimer ! nos parens se sont toujours haïs.

LÉONOR.

Belle raison !

CONSTANCE.

Son père accabla ma famille.

LÉONOR.

Le fils est moins cruel, madame, avec la fille ;
Et vous n'êtes point faits pour vivre en ennemis.

CONSTANCE.

De tous temps la haine sépare
Le sang de Foix et le sang de Navarre,

LÉONOR.

Mais l'amour est utile aux raccommodemens.
Enfin dans vos raisons je n'entre qu'avec peine;
Et je ne crois point que la haine
Produise les enlèvemens.
Mais ce beau duc de Foix que votre cœur déteste,
L'avez-vous vu, madame?

CONSTANCE.

Au moins mon sort funeste
A mes yeux indignés n'a point voulu l'offrir.
Quelque hasard aux siens m'a pu faire paraître.

LÉONOR.

Vous m'avoûrez qu'il faut connaître
Du moins avant que de haïr.

CONSTANCE.

J'ai juré, Léonor, au tombeau de mon père,
De ne jamais m'unir à ce sang que je hais.

LÉONOR.

Serment d'aimer toujours, ou de n'aimer jamais,
Me paraît un peu téméraire.
Enfin, de peur des rois et des amans, hélas!
Vous allez dans un cloître enfermer tant d'appas.

CONSTANCE.

Je vais dans un couvent tranquille,
Loin de Gaston, loin des combats,
Cette nuit trouver un asile.

LÉONOR.

Ah! c'était à Burgos, dans votre appartement,
Qu'était en effet le couvent.
Loin des hommes renfermée,
Vous n'avez pas vu seulement
Ce jeune et redoutable amant
Qui vous avait tant alarmée.

Grâce aux troubles affreux dont nos états sont pleins,
Au moins dans ce château nous voyons des humains.
Le maître du logis, ce baron qui vous prie
A dîner malgré vous, faute d'hôtellerie,
Est un baron absurde, ayant assez de bien,
Grossièrement galant avec peu de scrupule;
Mais un homme ridicule
Vaut peut-être encor mieux que rien.

CONSTANCE.

Souvent dans le loisir d'une heureuse fortune
Le ridicule amuse; on se prête à ses traits;
Mais il fatigue, il importune
Les cœurs infortunés et les esprits bien faits.

LÉONOR.

Mais un esprit bien fait peut remarquer, je pense,
Ce noble cavalier si prompt à vous servir,
Qu'avec tant de respects, de soins, de complaisance,
Au-devant de vos pas nous avons vu venir.

CONSTANCE.

Vous le nommez?

LÉONOR.

Je crois qu'il se nomme Alamir.

CONSTANCE.

Alamir? il paraît d'une toute autre espèce
Que monsieur le baron.

LÉONOR.

Oui, plus de politesse,
Plus de monde, de grâce.

CONSTANCE.

Il porte dans son air
Je ne sais quoi de grand....

LÉONOR.

Oui.

CONSTANCE.

De noble....

LÉONOR.

Oui.

CONSTANCE.

De fier.

LÉONOR.

Oui. J'ai cru même y voir je ne sais quoi de tendre.

CONSTANCE.

Oh! point : dans tous les soins qu'il s'empresse à nous rendre
Son respect est si retenu!

LÉONOR.

Son respect est si grand qu'en vérité j'ai cru
Qu'il a deviné votre altesse.

CONSTANCE.

Les voici; mais surtout point d'altesse en ces lieux:
Dans mes destins injurieux
Je conserve le cœur, non le rang de princesse.
Garde de découvrir mon secret à leurs yeux;
Modère ta gaîté déplacée, imprudente;
Ne me parle point en suivante.
Dans le plus secret entretien
Il faut t'accoutumer à passer pour ma tante.

LÉONOR.

Oui, j'aurai cet honneur; je m'en souviens très bien.

CONSTANCE.

Point de respect, je te l'ordonne.

SCÈNE II.

DON MORILLO, LE DUC DE FOIX, en jeune officier, d'un côté du théâtre; de l'autre, CONSTANCE, LÉONOR.

MORILLO, au duc de Foix, qu'il prend toujours pour Alamir.

Oh ! oh ! qu'est-ce donc que j'entends ?
La tante est tutoyée ! Ah ! ma foi, je soupçonne
Que cette tante-là n'est pas de ses parens.
Alamir, mon ami, je crois que la friponne,
Ayant sur moi du dessein,
Pour renchérir sa personne
Prit cette tante en chemin.

LE DUC DE FOIX.

Non, je ne le crois pas; elle paraît bien née;
La vertu, la noblesse éclate en ses regards.
De nos troubles civils les funestes hasards
Près de votre château l'ont sans doute amenée.

MORILLO.

Parbleu, dans mon château je prétends la garder;
En bon parent tu dois m'aider:
C'est une bonne aubaine; et des nièces pareilles
Se trouvent rarement, et m'iraient à merveilles.

LE DUC DE FOIX.

Gardez de les laisser échapper de vos mains.

LÉONOR, à la princesse.

On parle ici de vous, et l'on a des desseins.

MORILLO.

Je réponds de leur complaisance.
(Il s'avance vers la princesse de Navarre.)
Madame, jamais mon château....
(au duc de Foix.)
Aide-moi donc un peu.

LE DUC DE FOIX, bas.

Ne vit rien de si beau.

MORILLO.

Ne vit rien de si beau.... Je sens en sa présence
Un embarras tout nouveau:
Que veut dire cela? Je n'ai plus d'assurance.

LE DUC DE FOIX.

Son aspect en impose, et se fait respecter.

MORILLO.

A peine elle daigne écouter.
Ce maintien réservé glace mon éloquence;
Elle jette sur nous un regard bien altier!
Quels grands airs! Allons donc, sers-moi de chancelier,
Explique-lui le reste, et touche un peu son âme.

LE DUC DE FOIX.

Ah! que je le voudrais!.... Madame,
Tout reconnaît ici vos souveraines lois;
Le ciel, sans doute, vous a faite
Pour en donner aux plus grands rois.
Mais, du sein des grandeurs on aime quelquefois
A se cacher dans la retraite.
On dit que les dieux autrefois
Dans de simples hameaux se plaisaient à paraître:
On put souvent les méconnaître;
On ne peut se méprendre aux charmes que je vois.

MORILLO.

Quels discours ampoulés! quel diable de langage!
Es-tu fou?

LE DUC DE FOIX.

Je crains bien de n'être pas trop sage.
(à Léonor.)
Vous qui semblez la sœur de cet objet divin,
De nos empressemens daignez être attendrie;

Accordez un seul jour, ne partez que demain;
Ce jour le plus heureux, le plus beau de ma vie,
Du reste de nos jours va régler le destin.
(à Morillo.)
Je parle ici pour vous.

MORILLO.

Eh bien! que dit la tante?

LÉONOR.

Je ne vous cache point que cette offre me tente;
Mais, madame.... ma nièce....

MORILLO, à Léonor.

Oh! c'est trop de raison.
A la fin je serai le maître en ma maison.
Ma tante, il faut souper alors que l'on voyage;
Petites façons et grands airs,
A mon avis, sont des travers.
Humanisez un peu cette nièce sauvage.
Plus d'une reine en mon château
A couché dans la route, et l'a trouvé fort beau.

CONSTANCE.

Ces reines voyageaient en des temps plus paisibles,
Et vous savez quel trouble agite ces états.
A tous vos soins polis nos cœurs seront sensibles:
Mais nous partons; daignez ne nous arrêter pas.

MORILLO.

La petite obstinée! Où courez-vous si vite?

CONSTANCE.

Au couvent.

MORILLO.

Quelle idée! et quels tristes projets!
Pourquoi préférez-vous un aussi vilain gîte?
Qu'y pourriez-vous trouver?

CONSTANCE.

La paix.

LE DUC DE FOIX.

Que cette paix est loin de ce cœur qui soupire !

MORILLO.

Eh bien ! espères-tu de pouvoir la réduire ?

LE DUC DE FOIX.

Je vous promets du moins d'y mettre tout mon art.

MORILLO.

J'emploîrai tout le mien.

LÉONOR.

Souffrez qu'on se retire;
Il faut ordonner tout pour ce prochain départ.

(Elles font un pas vers la porte.)

LE DUC DE FOIX.

Le respect nous défend d'insister davantage;
Vous obéir en tout est le premier devoir.

(Ils font une révérence.)

Mais quand on cesse de vous voir,
En perdant vos beaux yeux, on garde votre image.

SCÈNE III.

LE DUC DE FOIX, DON MORILLO.

MORILLO.

On ne partira point, et j'y suis résolu.

LE DUC DE FOIX.

Le sang m'unit à vous, et c'est une vertu
D'aider dans leurs desseins des parens qu'on révère.

MORILLO.

La nièce est mon vrai fait, quoiqu'un peu froide et fière;
La tante sera ton affaire;

Et nous serons tous deux contens.
Que me conseilles-tu ?

LE DUC DE FOIX.

D'être aimable, de plaire.

MORILLO.

Fais-moi plaire.

LE DUC DE FOIX.

Il y faut mille soins complaisans,
Les plus profonds respects, des fêtes et du temps.

MORILLO.

J'ai très peu de respect ; le temps est long ; les fêtes
Coûtent beaucoup, et ne sont jamais prêtes ;
C'est de l'argent perdu.

LE DUC DE FOIX.

L'argent fut inventé
Pour payer, si l'on peut, l'agréable et l'utile.
Eh ! jamais le plaisir fut-il trop acheté ?

MORILLO.

Comment t'y prendras-tu ?

LE DUC DE FOIX.

La chose est très facile.
Laissez-moi partager les frais.
Il vient de venir ici près
Quelques comédiens de France,
Des troubadours experts dans la haute science,
Dans le premier des arts, le grand art du plaisir :
Ils ne sont pas dignes, peut-être,
Des adorables yeux qui les verront paraître ;
Mais ils savent beaucoup, s'ils savent réjouir.

MORILLO.

Réjouissons-nous donc.

LE DUC DE FOIX.

Oui, mais avec mystère.

MORILLO.

Avec mystère, avec fracas,
Sers-moi tout comme tu voudras;
Je trouve tout fort bon quand j'ai l'amour en tête.
Prépare ta petite fête;
De mes menus-plaisirs je te fais l'intendant.
Je veux subjuguer la friponne,
Avec son air important,
Et je vais pour danser ajuster ma personne.

SCÈNE IV.

LE DUC DE FOIX, HERNAND.

LE DUC DE FOIX.

Hernand, tout est-il prêt?

HERNAND.

Pouvez-vous en douter?
Quand monseigneur ordonne, on sait exécuter.
Par mes soins secrets tout s'apprête
Pour amollir ce cœur et si fier et si grand.
Mais j'ai grand'peur que votre fête
Réussisse aussi mal que votre enlèvement.

LE DUC DE FOIX.

Ah! c'est là ce qui fait la douleur qui me presse:
Je pleure ces transports d'une aveugle jeunesse,
Et je veux expier le crime d'un moment
Par une éternelle tendresse.
Tout me réussira, car j'aime à la fureur.

HERNAND.

Mais en déguisemens vous avez du malheur:
Chez don Pèdre en secret j'eus l'honneur de vous suivre
En qualité de conjuré;

Vous fûtes reconnu, tout prêt d'être livré,
Et nous sommes heureux de vivre:
Vos affaires ici ne tournent pas trop bien,
Et je crains tout pour vous.

LE DUC DE FOIX.

J'aime, et je ne crains rien.
Mon projet avorté, quoique plein de justice,
Dut sans doute être malheureux;
Je ne méritais pas un destin plus propice,
Mon cœur n'était point amoureux.
Je voulais d'un tyran punir la violence;
Je voulais enlever Constance,
Pour unir nos maisons, nos noms et nos amis;
La seule ambition fut d'abord mon partage.
Belle Constance, je vous vis;
L'amour seul arme mon courage.

HERNAND.

Elle ne vous vit point; c'est là votre malheur:
Vos grands projets lui firent peur,
Et dès qu'elle en fut informée,
Sa fureur contre vous dès long-temps allumée
En avertit toute la cour.
Il fallut fuir alors.

LE DUC DE FOIX.

Elle fuit à son tour.
Nos communs ennemis la rendront plus traitable.

HERNAND.

Elle hait votre sang.

LE DUC DE FOIX.

Quelle haine indomptable
Peut tenir contre tant d'amour?

HERNAND.

Pour un héros tout jeune et sans expérience,

Vous embrassez beaucoup de terrain à la fois :
Vous voudriez finir la mésintelligence
Du sang de Navarre et de Foix ;
Vous avez en secret avec le roi de France
Un chiffre de correspondance ;
Contre un roi formidable ici vous conspirez ;
Vous y risquez vos jours et ceux des conjurés ;
Vos troupes vers ces lieux s'avancent à la file ;
Vous préparez la guerre au milieu des festins ;
Vous bernez le seigneur qui vous donne un asile ;
Sa fille, pour combler vos singuliers destins,
Devient folle de vous, et vous tient en contrainte :
Il vous faut employer et l'audace et la feinte ;
Téméraire en amour, et criminel d'état,
Perdant votre raison, vous risquez votre tête ;
Vous allez livrer un combat,
Et vous préparez une fête !

LE DUC DE FOIX.

Mon cœur de tant d'objets n'en voit qu'un seul ici ;
Je ne vois, je n'entends que la belle Constance.
Si par mes tendres soins son cœur est adouci,
Tout le reste est en assurance.
Don Pèdre périra, don Pèdre est trop haï.
Le fameux Du Guesclin vers l'Espagne s'avance ;
Le fier Anglais, notre ennemi,
D'un tyran détesté prend en vain la défense :
Par le bras des Français les rois sont protégés :
Des tyrans de l'Europe ils domptent la puissance ;
Le sort des Castillans sera d'être vengés
Par le courage de la France.

HERNAND.

Et cependant en ce séjour
Vous ne connaissez rien qu'un charmant esclavage.

LE DUC DE FOIX.

Va, tu verras bientôt ce que peut un courage
Qui sert la patrie et l'amour.
Ici tout ce qui m'inquiète
C'est cette passion dont m'honore Sanchette,
La fille de notre baron.

HERNAND.

C'est une fille neuve, innocente, indiscrète,
Bonne par inclination,
Simple par éducation,
Et par instinct un peu coquette;
C'est la pure nature en sa simplicité.

LE DUC DE FOIX.

Sa simplicité même est fort embarrassante,
Et peut nuire aux projets de mon cœur agité.
J'étais loin d'en vouloir à cette âme innocente.
J'apprends que la princesse arrive en ce canton;
Je me rends sur sa route, et me donne au baron
Pour un fils d'Alamir, parent de la maison.
En amour comme en guerre une ruse est permise.
J'arrive, et sur un compliment,
Moitié poli, moitié galant,
Que partout l'usage autorise,
Sanchette prend feu promptement,
Et son cœur tout neuf s'humanise;
Elle me prend pour son amant,
Se flatte d'un engagement,
M'aime, et le dit avec franchise.
Je crains plus sa naïveté
Que d'une femme bien apprise
Je ne craindrais la fausseté.

HERNAND.

Elle vous cherche.

LE DUC DE FOIX.

Je te laisse:
Tâche de dérouter sa curiosité;
Je vole aux pieds de la princesse.

SCÈNE V.

SANCHETTE, HERNAND.

SANCHETTE.

Je suis au désespoir.

HERNAND.

Qu'est-ce qui vous déplaît,
Mademoiselle?

SANCHETTE.

Votre maître.

HERNAND.

Vous déplaît-il beaucoup?

SANCHETTE.

Beaucoup; car c'est un traître,
Ou du moins il est près de l'être;
Il ne prend plus à moi nul intérêt.
Avant-hier il vint, et je fus transportée
De son séduisant entretien;
Hier il m'a beaucoup flattée;
A présent il ne me dit rien.
Il court, ou je me trompe, après cette étrangère:
Moi, je cours après lui; tous mes pas sont perdus;
Et depuis qu'elle est chez mon père,
Il semble que je n'y sois plus.
Quelle est donc cette femme et si belle et si fière,
Pour qui l'on fait tant de façons?
On va pour elle encor donner les violons;

Et c'est ce qui me désespère.

HERNAND.

Elle va tout gâter.... Mademoiselle, eh bien !
Si vous me promettiez de n'en témoigner rien,
D'être discrète ?

SANCHETTE.

Oh ! oui, je jure de me taire,
Pourvu que vous parliez.

HERNAND.

Le secret, le mystère
Rend les plaisirs piquans.

SANCHETTE.

Je ne vois pas pourquoi.

HERNAND.

Mon maître, né galant, dont vous tournez la tête,
Sans vous en avertir vous prépare une fête.

SANCHETTE.

Quoi ! tous ces violons ?...

HERNAND.

Sont tous pour vous.

SANCHETTE.

Pour moi !

HERNAND.

N'en faites point semblant, gardez un beau silence :
Vous verrez vingt Français entrer dans un moment ;
Ils sont parés superbement ;
Ils parlent en chansons, ils marchent en cadence,
Et la joie est leur élément.

SANCHETTE.

Vingt beaux messieurs français ! j'en ai l'âme ravie ;
J'eus de voir des Français toujours très grande envie :
Entreront-ils bientôt ?

HERNAND.

Ils sont dans le château.

SANCHETTE.

L'aimable nation ! que de galanterie !

HERNAND.

On vous donne un spectacle, un plaisir tout nouveau.
Ce que font les Français est si brillant, si beau !

SANCHETTE.

Eh ! qu'est-ce qu'un spectacle ?

HERNAND.

Une chose charmante.
Quelquefois un spectacle est un mouvant tableau
Où la nature agit, où l'histoire est parlante,
Où les rois, les héros sortent de leur tombeau :
Des mœurs des nations c'est l'image vivante.

SANCHETTE.

Je ne vous entends point.

HERNAND.

Un spectacle assez beau
Serait encore une fête galante ;
C'est un art tout français d'expliquer ses désirs
Par l'organe des jeux, par la voix des plaisirs ;
Un spectacle est surtout un amoureux mystère
Pour courtiser Sanchette et tâcher de lui plaire,
Avant d'aller tout uniment
Parler au baron votre père
De notaire, d'engagement,
De fiançaille et de douaire.

SANCHETTE.

Ah ! je vous entends bien ; mais moi, que dois-je faire ?

HERNAND.

Rien.

SANCHETTE.

Comment ! rien du tout ?

HERNAND.

Le goût, la dignité,
Consistent dans la gravité ;
Dans l'art d'écouter tout, finement, sans rien dire ;
D'approuver d'un regard, d'un geste, d'un sourire.
Le feu dont mon maître soupire
Sous des noms empruntés devant vous paraîtra ;
Et l'adorable Sanchette,
Toujours tendre, toujours discrète,
En silence triomphera.

SANCHETTE.

Je comprends fort peu tout cela ;
Mais je vous avoûrai que je suis enchantée
De voir de beaux Français, et d'en être fêtée.

SCÈNE VI.

SANCHETTE ET HERNAND sont sur le devant, LA PRINCESSE DE NAVARRE arrive par un des côtés du fond sur le théâtre, entre DON MORILLO et LE DUC DE FOIX; LÉONOR, SUITE.

LÉONOR, à Morillo.

Oui, monsieur, nous allons partir.

LE DUC DE FOIX, à part.

Amour, daigne éloigner un départ qui me tue.

SANCHETTE, à Hernand.

On ne commence point. Je ne puis me tenir ;
Quand aurai-je une fête aux yeux de l'inconnue ?
Je la verrai jalouse, et c'est un grand plaisir.

CONSTANCE, voulant passer par une porte, elle s'ouvre et paraît remplie de guerriers.

Que vois-je, ô ciel ! suis-je trahie ?
Ce passage est rempli de guerriers menaçans !
Quoi ! don Pèdre en ces lieux étend sa tyrannie ?

LÉONOR.

La frayeur trouble tous mes sens.

(Les guerriers entrent sur la scène, précédés de trompettes, et tous les acteurs de la comédie se rangent d'un côté du théâtre.)

UN GUERRIER, chantant.

Jeune beauté, cessez de vous plaindre,
Bannissez vos terreurs ;
C'est vous qu'il faut craindre :
Bannissez vos terreurs ;
C'est vous qu'il faut craindre ;
Régnez sur nos cœurs.

LE CHŒUR répète :

Jeune beauté, cessez de vous plaindre, etc.

(Marche de guerriers dansans.)

UN GUERRIER.

Lorsque Vénus vient embellir la terre,
C'est dans nos champs qu'elle établit sa cour.
Le terrible dieu de la guerre,
Désarmé dans ses bras, sourit au tendre Amour.
Toujours la beauté dispose
Des invincibles guerriers ;
Et le charmant Amour est sur un lit de rose,
A l'ombre des lauriers.

LE CHŒUR.

Jeune beauté, cessez de vous plaindre, etc.

(On danse.)

UN GUERRIER.

Si quelque tyran vous opprime,
Il va tomber la victime
De l'amour et de la valeur;
Il va tomber sous le glaive vengeur.

UN GUERRIER.

A votre présence
Tout doit s'enflammer;
Pour votre défense
Tout doit s'armer;
L'amour, la vengeance
Doit nous animer.

LE CHŒUR répète :

A votre présence
Tout doit s'enflammer, etc.

(On danse.)

CONSTANCE, à Léonor.

Je l'avoûrai, ce divertissement
Me plaît, m'alarme davantage;
On dirait qu'ils ont su l'objet de mon voyage.
Ciel! avec mon état quel rapport étonnant!

LÉONOR.

Bon! c'est pure galanterie;
C'est un air de chevalerie,
Que prend le vieux baron pour faire l'important.

(La princesse veut s'en aller; le chœur l'arrête en chantant.)

LE CHŒUR.

Demeurez, présidez à nos fêtes;
Que nos cœurs soient ici vos conquêtes.

DEUX GUERRIERS.

Tout l'univers doit vous rendre
L'hommage qu'on rend aux dieux;

Mais en quels lieux
Pouvez-vous attendre
Un hommage plus tendre,
Plus digne de vos yeux ?

LE CHŒUR.

Demeurez, présidez à nos fêtes ;
Que nos cœurs soient vos tendres conquêtes.

(Les personnages du divertissement rentrent par le même portique.)

(Pendant que Constance parle à Léonor, don Morillo, qui est devant elles, leur fait des mines ; et Sanchette, qui est alors auprès du duc de Foix, le tire à part sur le devant du théâtre.)

SANCHETTE, au duc de Foix.

Écoutez donc, mon cher amant,
L'aubade qu'on me donne est étrangement faite :
Je n'ai pas pu danser. Pourquoi cette trompette ?
Qu'est-ce qu'un Mars, Vénus, des combats, un tyran,
Et pas un seul mot de Sanchette ?
A cette dame-ci tout s'adresse en ces lieux :
Cette préférence me touche.

LE DUC DE FOIX.

Croyez-moi, taisons-nous ; l'amour respectueux
Doit avoir quelquefois son bandeau sur la bouche,
Bien plus encor que sur les yeux.

SANCHETTE.

Quel bandeau ? quels respects ? ils sont bien ennuyeux !

MORILLO, s'avançant vers la princesse.

Eh bien ! que dites-vous de notre sérénade ?
La tante est-elle un peu contente de l'aubade ?

LÉONOR.

Et la tante et la nièce y trouvent mille appas.

CONSTANCE, à Léonor.

Qu'est-ce que tout ceci ? Non, je ne comprends pas
Les contrariétés qui s'offrent à ma vue ;

Cette rusticité du seigneur du château,
Et ce goût si noble, si beau,
D'une fête si prompte et si bien entendue.

MORILLO.

Eh bien donc! notre tante approuve mon cadeau.

LÉONOR.

Il me paraît brillant, fort heureux, et nouveau.

MORILLO.

La porte était gardée avec de beaux gendarmes:
Eh, eh! l'on n'est pas neuf dans le métier des armes.

CONSTANCE.

C'est magnifiquement recevoir nos adieux;
Toujours le souvenir m'en sera précieux.

MORILLO.

Je le crois. Vous pourriez voyager par le monde
Sans être fêtoyée ainsi qu'on l'est ici:
Soyez sage, demeurez-y;
Cette fête, ma foi, n'aura pas sa seconde:
Vous chômerez ailleurs. Quand je vous parle ainsi,
C'est pour votre seul bien; car pour moi, je vous jure
Que, si vous décampez, de bon cœur je l'endure;
Et quand il vous plaira vous pourrez nous quitter.

CONSTANCE.

De cette offre polie il nous faut profiter;
Par cet autre côté permettez que je sorte.

LÉONOR.

On nous arrête encore à la seconde porte?

CONSTANCE.

Que vois-je? quels objets! quels spectacles charmans!

LÉONOR.

Ma nièce, c'est ici le pays des romans.

(Il sort de cette seconde porte une troupe de danseurs et de danseuses avec des tambours de basque et des tambourins.)

(Après cette entrée, Léonor se trouve à côté de Morillo, et lui dit :)

Qui sont donc ces gens-ci ?

MORILLO, au duc de Foix.

C'est à toi de leur dire
Ce que je ne sais point.

LE DUC DE FOIX, à la princesse de Navarre.

Ce sont des gens savans,
Qui dans le ciel tout courant savent lire,
Des mages d'autrefois illustres descendans,
A qui fut réservé le grand art de prédire.

(Les astrologues arabes, qui étaient restés sous le portique pendant la danse, s'avancent sur le théâtre, et tous les acteurs de la comédie se rangent pour les écouter.)

UNE DEVINERESSE chante :

Nous enchaînons le temps ; le plaisir suit nos pas :
Nous portons dans les cœurs la flatteuse espérance ;
Nous leur donnons la jouissance
Des biens même qu'ils n'ont pas ;
Le présent fuit, il nous entraîne ;
Le passé n'est plus rien.
Charme de l'avenir, vous êtes le seul bien
Qui reste à la faiblesse humaine.
Nous enchaînons le temps, etc.

(On danse.)

UN ASTROLOGUE.

L'astre éclatant et doux de la fille de l'onde,
Qui devance ou qui suit le jour,
Pour vous recommençait son tour.
Mars a voulu s'unir pour le bonheur du monde
A la planète de l'Amour.
Mais quand les faveurs célestes
Sur nos jours précieux allaient se rassembler,

Des dieux inhumains et funestes
Se plaisent à les troubler.

UN ASTROLOGUE, alternativement avec le chœur :

Dieux ennemis, dieux impitoyables,
Soyez confondus :
Dieux secourables,
Tendre Vénus,
Soyez à jamais favorables.

CONSTANCE.

Ces astrologues me paraissent
Plus instruits du passé que du sombre avenir ;
Dans mon ignorance ils me laissent ;
Comme moi, sur mes maux ils semblent s'attendrir ;
Ils forment, comme moi, des souhaits inutiles,
Et des espérances stériles,
Sans rien prévoir, et sans rien prévenir.

LE DUC DE FOIX.

Peut-être ils prédiront ce que vous devez faire ;
Des secrets de nos cœurs ils percent le mystère.

UNE DEVINERESSE s'approche de la princesse, et chante :

Vous excitez la plus sincère ardeur :
Et vous ne sentez que la haine ;
Pour punir votre âme inhumaine
Un ennemi doit toucher votre cœur.

(ensuite s'avançant vers Sanchette.)

Et vous, jeune beauté que l'amour veut conduire,
L'Amour doit vous instruire ;
Suivez ses douces lois.
Votre cœur est né tendre ;
Aimez, mais en fesant un choix,
Gardez de vous méprendre.

SANCHETTE.

Ah ! l'on s'adresse à moi ; la fête était pour nous.
J'attendais ; j'éprouvais des transports si jaloux !

UN DEVIN ET UNE DEVINERESSE s'adressant à Sanchette.

En mariage
Un sort heureux
Est un rare avantage ;
Ses plus doux feux
Sont un long esclavage.
Du mariage
Formez les nœuds ;
Mais ils sont dangereux.
L'amour heureux
Est trop volage.
Du mariage
Craignez les nœuds ;
Ils sont trop dangereux.

SANCHETTE, au duc de Foix.

Bon ! quels dangers seraient à craindre en mariage ?
Moi, je n'en vois aucun ; de bon cœur je m'engage :
Nous nous aimons, tout ira bien.
Puisque nous nous aimons, nous serons fort fidèles ;
Donnez-moi bien souvent des fêtes aussi belles
Et je ne me plaindrai de rien.

LE DUC DE FOIX.

Hélas ! j'en donnerais tous les jours de ma vie,
Et les fêtes sont ma folie ;
Mais je n'espère point faire votre bonheur.

SANCHETTE.

Il est déjà tout fait ; vous enchantez mon cœur.

(On danse.)

(Les acteurs de la comédie sont rangés sur les ailes; Sanchette veut danser avec le duc de Foix, qui s'en défend; Morillo prend la princesse de Navarre, et danse avec elle.)

GUILLOT, avec un garçon jardinier, vient interrompre la danse, dérange tout, prend le duc de Foix et Morillo par la main, fait des signes en leur parlant bas, et ayant fait cesser la musique, il dit au duc de Foix :

Oh! vous allez bientôt avoir une autre danse :
Tout est perdu, comptez sur moi.

LE DUC DE FOIX, à Morillo.

Quelle étrange aventure! Un alcade! Eh! pourquoi?

MORILLO.

Il vient la demander par ordre exprès du roi.

LE DUC DE FOIX.

De quel roi?

MORILLO.

De don Pèdre.

LE DUC DE FOIX.

Allez; le roi de France
Vous défendra bientôt de cette violence.

LÉONOR, à la princesse.

Il paraît que sur vous roule la conférence.

MORILLO.

Bon; mais en attendant qu'allons-nous devenir?
Quand un alcade parle, il faut bien obéir.

LE DUC DE FOIX.

Obéir, moi?

MORILLO.

Sans doute, et que peux-tu prétendre?

LE DUC DE FOIX.

Nous battre contre tous, contre tous la défendre.

MORILLO.

Qui? toi, te révolter contre un ordre précis

Émané du roi même ! es-tu de sang rassis?

LE DUC DE FOIX.

Le premier des devoirs est de servir les belles;
Et les rois ne vont qu'après elles.

MORILLO.

Ce petit parent-là m'a l'air d'un franc vaurien :
Tu seras.... Mais, ma foi, je ne m'en mêle en rien.
Rebelle à la justice! Allons, rentrez, Sanchette,
Plus de fête.

(Morillo pousse Sanchette dans la maison, renvoie la musique, et sort avec son monde.)

SANCHETTE.

Eh quoi donc!

LÉONOR.

D'où vient cette retraite,
Ce trouble, cet effroi, ce changement soudain?

CONSTANCE.

Je crains de nouveaux coups de mon triste destin.

LE DUC DE FOIX.

Madame, il est affreux de causer vos alarmes.
Nos divertissemens vont finir par des larmes.
Un cruel....

CONSTANCE.

Ciel! qu'entends-je? Eh quoi ! jusqu'en ces lieux
Gaston poursuivrait-il ses projets odieux?

LÉONOR.

Qu'avez-vous dit?

LE DUC DE FOIX.

Quel nom prononce votre bouche !
Gaston de Foix, madame, a-t-il un cœur farouche?
Sur la foi de son nom j'ose vous protester
Qu'ainsi que moi pour vous il donnerait sa vie;

Mais d'un autre ennemi craignez la barbarie:
De la part de don Pèdre on vient vous arrêter.

CONSTANCE.

M'arrêter?

LE DUC DE FOIX.

Un alcade avec impatience
Jusqu'en ces lieux suivit vos pas:
Il doit venir vous prendre.

CONSTANCE.

Eh! sur quelle apparence?
Sous quel nom, quel prétexte?

LE DUC DE FOIX.

Il ne vous nomme pas;
Mais il a désigné vos gens, votre équipage;
Tout envoyé qu'il est d'un ennemi sauvage,
Il a surtout désigné vos appas.

LÉONOR.

Ah! cachons-nous, madame.

CONSTANCE.

Où?

LÉONOR.

Chez la jardinière,
Chez Guillot.

LE DUC DE FOIX.

Chez Guillot on viendra vous chercher:
La beauté ne peut se cacher.

CONSTANCE.

Fuyons.

LE DUC DE FOIX.

Ne fuyez point.

LÉONOR.

Restons donc.

CONSTANCE.

Ciel ! que faire ?

LE DUC DE FOIX.

Si vous restez, si vous fuyez,
Je mourrai partout à vos pieds.
Madame, je n'ai point la coupable imprudence
D'oser vous demander quelle est votre naissance :
Soyez reine ou bergère, il n'importe à mon cœur ;
Et le secret que vous m'en faites
Du soin de vous servir n'affaiblit point l'ardeur :
Le trône est partout où vous êtes.
Cachez, s'il se peut vos appas ;
Je vais voir en ces lieux si l'on peut vous surprendre ;
Et je ne me cacherai pas
Quand il faudra vous défendre.

SCÈNE VII.

CONSTANCE, LÉONOR.

LÉONOR.

Enfin nous avons un appui :
Le brave chevalier ! nous viendrait-il de France ?

CONSTANCE.

Il n'est point d'Espagnol plus généreux que lui.

LÉONOR.

J'en espère beaucoup, s'il prend votre défense.

CONSTANCE.

Mais que peut-il seul aujourd'hui
Contre le danger qui me presse ?
Le sort a sur ma tête épuisé tous ses coups.

LÉONOR.

Je craindrais le sort en courroux,
Si vous n'étiez qu'une princesse;
Mais vous avez, madame, un partage plus doux;
La nature elle-même a pris votre querelle:
Puisque vous êtes jeune et belle,
Le monde entier sera pour vous.

FIN DU PREMIER ACTE.

ACTE II.

SCÈNE PREMIÈRE.

SANCHETTE, GUILLOT.

SANCHETTE.

Arrête, parle-moi, Guillot.

GUILLOT.

Oh ! Guillot est pressé.

SANCHETTE.

Guillot, demeure; un mot:
Que fait notre Alamir ?

GUILLOT.

Oh ! rien n'est plus étrange.

SANCHETTE.

Mais que fait-il ? dis-moi.

GUILLOT.

Moi, je crois qu'il fait tout,
Libéral comme un roi, jeune et beau comme un ange.

SANCHETTE.

L'infidèle me pousse à bout.
N'est-il pas au jardin avec cette étrangère ?

GUILLOT.

Eh ! vraiment oui.

SANCHETTE.

Qu'elle doit me déplaire !

GUILLOT.

Eh, mon Dieu ! d'où vient ce courroux ?

Vous devez l'aimer au contraire,
Car elle est belle comme vous.

SANCHETTE.

D'où vient qu'on a cessé si tôt la sérénade?

GUILLOT.

Je n'en sais rien.

SANCHETTE.

Que veut dire un alcade?

GUILLOT.

Je n'en sais rien.

SANCHETTE.

D'où vient que mon père voulait
M'enfermer sous la clef? d'où vient qu'il s'en allait?

GUILLOT.

Je n'en sais rien.

SANCHETTE.

D'où vient qu'Alamir est près d'elle?

GUILLOT.

Eh! je le sais; c'est qu'elle est belle:
Il lui parle à genoux, tout comme on parle au roi;
C'est des respects, des soins; j'en suis tout hors de moi.
Vous en seriez charmée.

SANCHETTE.

Ah! Guillot, le perfide!

GUILLOT.

Adieu; car on m'attend: on a besoin d'un guide;
Elle veut s'en aller.

(Il sort.)

SANCHETTE.

Puisse-t-elle partir,
Et me laisser mon Alamir!
Oh! que je suis honteuse et dépitée!
Il m'aimait en un jour; en deux suis-je quittée?

Monsieur Hernand m'a dit que c'est là le bon ton;
Je n'en crois rien du tout. Alamir! quel fripon!
S'il était sot et laid, il me serait fidèle,
Et, ne pouvant trouver de conquête nouvelle,
Il m'aimerait faute de mieux.
Comment faut-il faire à mon âge?
J'ai des amans constans, ils sont tous ennuyeux;
J'en trouve un seul aimable, et le traître est volage.

SCÈNE II.

SANCHETTE, L'ALCADE, SUITE.

L'ALCADE.

Mes amis, vous avez un important emploi;
Elle est dans ces jardins. Ah! la voici; c'est elle:
Le portrait qu'on m'en fit me semble assez fidèle;
Voilà son air, sa taille; elle est jeune, elle est belle;
Remplissons les ordres du roi.
Soyez prêts à me suivre, et faites sentinelle.

UN LIEUTENANT DE L'ALCADE.

Nous vous obéirons; comptez sur notre zèle.

SANCHETTE.

Ah! messieurs, vous parlez de moi.

L'ALCADE.

Oui, madame, à vos traits nous savons vous connaître;
Votre air nous dit assez ce que vous devez être;
Nous venons vous prier de venir avec nous;
La moitié de mes gens marchera devant vous,
L'autre moitié suivra; vous serez transportée
Sûrement et sans bruit, et partout respectée.

SANCHETTE.

Quel étrange propos! me transporter! Qui? moi!

Eh ! qui donc êtes-vous ?

L'ALCADE.

Des officiers du roi ;
Vous l'offensez beaucoup d'habiter ces retraites ;
Monsieur l'amirante en secret,
Sans nous dire qui vous êtes,
Nous a fait votre portrait.

SANCHETTE.

Mon portrait, dites-vous ?

L'ALCADE.

Madame, trait pour trait.

SANCHETTE.

Mais je ne connais point ce monsieur l'amirante.

L'ALCADE.

Il fait pourtant de vous la peinture vivante.

SANCHETTE.

Mon portrait à la cour a donc été porté ?

L'ALCADE.

Apparemment.

SANCHETTE.

Voyez ce que fait la beauté !
Et de la part du roi vous m'enlevez ?

L'ALCADE.

Sans doute ;
C'est notre ordre précis : il le faut, quoi qu'il coûte.

SANCHETTE.

Où m'allez-vous mener ?

L'ALCADE.

A Burgos, à la cour ;
Vous y serez demain avant la fin du jour.

SANCHETTE.

A la cour ! mais vraiment ce n'est pas me déplaire ;

La cour ! j'y consens fort ; mais que dira mon père ?

L'ALCADE.

Votre père ? il dira tout ce qu'il lui plaira.

SANCHETTE.

Il doit être charmé de ce voyage-là.

L'ALCADE.

C'est un honneur très grand qui sans doute le flatte.

SANCHETTE.

On m'a dit que la cour est un pays si beau !
Hélas ! hors ce jour-ci, la vie en ce château
Fut toujours ennuyeuse et plate.

L'ALCADE.

Il faut que dans la cour votre personne éclate.

SANCHETTE.

Eh ! qu'est-ce qu'on y fait ?

L'ALCADE.

Mais du bien et du mal ;
On y vit d'espérance ; on tâche de paraître ;
Près des belles toujours on a quelque rival,
On en a cent auprès du maître.

SANCHETTE.

Eh ! quand je serai là, je verrai donc le roi ?

L'ALCADE.

C'est lui qui veut vous voir.

SANCHETTE.

Ah ! quel plaisir pour moi !
Ne me trompez-vous point ? eh quoi ! le roi souhaite
Que je vive à sa cour ? il veut avoir Sanchette ?
Hélas ! de tout mon cœur : il m'enlève ; partons.
Est-il comme Alamir ? quelles sont ses façons ?
Comment en use-t-il, messieurs, avec les belles ?

L'ALCADE.

Il ne m'appartient pas d'en savoir des nouvelles ;

A ses ordres sacrés je ne sais qu'obéir.

SANCHETTE.

Vous emmenez sans doute à la cour Alamir?

L'ALCADE.

Comment? quel Alamir?

SANCHETTE.

L'homme le plus aimable,
Le plus fait pour la cour, brave, jeune, adorable.

L'ALCADE.

Si c'est un gentilhomme à vous,
Sans doute, il peut venir; vous êtes la maîtresse.

SANCHETTE.

Un gentilhomme à moi, plût à Dieu!

L'ALCADE.

Le temps presse,
La nuit vient; les chemins ne sont pas sûrs pour nous:
Partons.

SANCHETTE.

Ah! volontiers.

SCÈNE III.

MORILLO, SANCHETTE, L'ALCADE, SUITE.

MORILLO.

Messieurs, êtes-vous fous?
Arrêtez donc, qu'allez-vous faire?
Où menez-vous ma fille?

SANCHETTE.

A la cour, mon cher père.

MORILLO.

Elle est folle! arrêtez; c'est ma fille.

L'ALCADE.

Comment ?
Ce n'est pas cette dame, à qui je....

MORILLO.

Non, vraiment;
C'est ma fille, et je suis don Morillo son père;
Jamais on ne l'enlèvera.

SANCHETTE.

Quoi, jamais !

MORILLO.

Emmenez, s'il le faut, l'étrangère;
Mais ma fille me restera.

SANCHETTE.

Elle aura donc sur moi toujours la préférence;
C'est elle qu'on enlève !

MORILLO.

Allez en diligence.

SANCHETTE.

L'heureuse créature ! on l'emmène à la cour ;
Hélas ! quand sera-ce mon tour ?

MORILLO.

Vous voyez que du roi la volonté sacrée
Est chez don Morillo comme il faut révérée;
Vous en rendrez compte.

L'ALCADE.

Oui, fiez-vous à nos soins.

SANCHETTE.

Messieurs, ne prenez qu'elle au moins.

SCÈNE IV.

MORILLO, SANCHETTE.

MORILLO.

Je suis saisi de crainte : ah ! l'affaire est fâcheuse.

SANCHETTE.

Eh ! qu'ai-je à craindre, moi ?

MORILLO.

La chose est sérieuse ;
C'est affaire d'état, vois-tu, que tout ceci.

SANCHETTE.

Comment, d'état ?

MORILLO.

Eh, oui ; j'apprends que près d'ici
Tous les Français sont en campagne
Pour donner un maître à l'Espagne.

SANCHETTE.

Qu'est-ce que cela fait ?

MORILLO.

On dit qu'en ce canton
Alamir est leur espion ;
Cette dame est errante, et chez moi se déguise ;
Elle a tout l'air d'être comprise
Dans quelque conspiration ;
Et si tu veux que je le dise,
Tout cela sent la pendaison.
J'ai fait une grosse sottise
De faire entrer dans ma maison
Cette dame en ce temps de crise,
Et cet agréable fripon
Qui me joue, et qui la courtise :

Je veux qu'il parte tout de bon,
Et qu'ailleurs il s'impatronise.

SANCHETTE.

Lui ? mon père ; ce beau garçon ?

MORILLO.

Lui-même ; il peut ailleurs donner la sérénade.

SCÈNE V.

MORILLO, SANCHETTE, GUILLOT.

GUILLOT, tout essoufflé.

Au secours, au secours ! ah, quelle étrange aubade !

MORILLO.

Quoi donc ?

SANCHETTE.

Qu'a-t-il donc fait ?

GUILLOT.

Dans ces jardins là-bas....

MORILLO.

Eh bien ?

GUILLOT.

Cet Alamir et ce monsieur l'alcade,
Les gens d'Alamir, des soldats,
Ayant du fer partout, en tête, au dos, aux bras,
L'étrangère enlevée au milieu des gendarmes,
Et le brave Alamir tout brillant sous les armes,
Qui la reprend soudain, et fait tomber à bas,
Tout alentour de lui, nez, mentons, jambes, bras,
Et la belle étrangère en larmes,
Des chevaux renversés, et des maîtres dessous,
Et des valets dessus, des jambes fracassées,

Des vainqueurs, des fuyards, des cris, du sang, des coups,
Des lances à la fois et des têtes cassées,
Et la tante, et ma femme, et ma fille avec moi ;
C'est horrible à penser, je suis tout mort d'effroi.

SANCHETTE.

Eh ! n'est-il point blessé ?

GUILLOT.

C'est lui qui blesse et tue;
C'est un héros, un diable.

MORILLO.

Ah, quelle étrange issue !
Quel maudit Alamir ! quel enragé ! quel fou !
S'attaquer à son maître, et hasarder son cou,
Et le mien, qui pis est ! Ah ! le maudit esclandre !
Qu'allons-nous devenir ? Le plus grand châtiment
Sera le digne fruit de cet emportement ;
Et moi bien sot aussi de vouloir entreprendre
De retenir chez moi cette fière beauté ;
Voilà ce qu'il m'en a coûté.
Assemblons nos parens ; allons chez votre mère,
Et tâchons d'assoupir cette effroyable affaire.

SANCHETTE, en s'en allant.

Ah, Guillot ! prends bien soin de ce jeune officier ;
Il a tort, en effet, mais il est bien aimable ;
Il est si brave !

SCÈNE VI.

GUILLOT.

Ah ! oui ; c'est un homme admirable !
On ne peut mieux se battre ; on ne peut mieux payer :
Que j'aime les héros, quand ils sont de l'espèce

De cet amoureux chevalier !
J'ai vu ça tout d'un coup ; la dame a sa tendresse.
J'aime à voir un jeune guerrier
Bien payer ses amis, bien servir sa maîtresse ;
C'est comme il faut me plaire.

SCÈNE VII.

CONSTANCE, LÉONOR, GUILLOT.

CONSTANCE.

Où me réfugier ?
Hélas ! qu'est devenu ce guerrier intrépide,
Dont l'âme généreuse et la valeur rapide
Étalent tant d'exploits avec tant de vertu ?
Comme il me défendait ! comme il a combattu !
L'aurais-tu vu ? réponds.

GUILLOT.

J'ai vu.... je n'ai rien vu ;
Je ne vois rien encore. Une semblable fête
Trouble terriblement les yeux.

LÉONOR.

Eh ! va donc t'informer.

GUILLOT.

Où, madame ?

CONSTANCE.

En tous lieux.
Va, vole !.... Réponds donc : que fait-il ?.... cours.... arrête :
Aurait-il succombé ? Que ne puis-je à mon tour
Défendre ce héros et lui sauver le jour !

LÉONOR.

Hélas ! plus que jamais le danger est extrême ;
Le nombre était trop grand.

GUILLOT.

Contre un ils étaient dix.

LÉONOR.

Peut-être qu'on vous cherche, et qu'Alamir est pris.

GUILLOT.

Qui ? lui ! vous vous moquez ; il aurait pris lui-même
Tous les alcades d'un pays.
Allez, croyez, sans vous méprendre,
Qu'il sera mort cent fois avant que de se rendre.

CONSTANCE.

Il serait mort ?

LÉONOR.

Va donc.

CONSTANCE.

Tâche de t'éclaircir.

(Il sort.)

Va vite.... Il serait mort !

LÉONOR.

Je vous en vois frémir ;
Il le mérite bien ; votre âme est attendrie ;
Mais sur quoi jugez-vous qu'il ait perdu la vie ?

CONSTANCE.

S'il vivait, Léonor, il serait près de moi.
De l'honneur qui le guide il connaît trop la loi.
Sa main, pour me servir par le ciel réservée,
M'abandonnerait-elle après m'avoir sauvée ?
Non ; je crois qu'en tout temps il serait mon appui.
Puisqu'il ne paraît pas, je dois trembler pour lui.

LÉONOR.

Tremblez aussi pour vous ; car tout vous est contraire :
En vain partout vous savez plaire,
Partout on vous poursuit, on menace vos jours ;
Chacun craint ici pour sa tête.

Le maître du château, qui vous donne une fête,
N'ose vous donner du secours;
Alamir seul vous sert; le reste vous opprime.

CONSTANCE.

Que devient Alamir, et quel sera son sort?

LÉONOR.

Songez au vôtre, hélas! quel transport vous anime!

CONSTANCE.

Léonor, ce n'est point un aveugle transport,
C'est un sentiment légitime.
Ce qu'il a fait pour moi....

SCÈNE VIII.

CONSTANCE, LÉONOR, LE DUC DE FOIX.

LE DUC DE FOIX.

J'ai fait ce que j'ai dû.
J'exécutais votre ordre, et vous avez vaincu.

CONSTANCE.

Vous n'êtes point blessé?

LE DUC DE FOIX.

Le ciel, le ciel propice,
De votre cause en tout seconda la justice.
Puisse un jour cette main, par de plus heureux coups,
De tous vos ennemis vous faire un sacrifice!
Mais un de vos regards doit les désarmer tous.

CONSTANCE.

Hélas! du sort encor je ressens le courroux;
De vous récompenser il m'ôte la puissance.
Je ne puis qu'admirer cet excès de vaillance.

LE DUC DE FOIX.

Non, c'est moi qui vous dois de la reconnaissance.

Vos yeux me regardaient; je combattais pour vous:
Quelle plus belle récompense!

CONSTANCE.

Ce que j'entends, ce que je vois,
Votre sort et le mien, vos discours, vos exploits,
Tout étonne mon âme; elle en est confondue:
Quel destin nous rassemble? et par quel noble effort,
Par quelle grandeur d'âme en ces lieux peu connue,
Pour ma seule défense affrontiez-vous la mort?

LE DUC DE FOIX.

Eh! n'est-ce pas assez que de vous avoir vue?

CONSTANCE.

Quoi! vous ne connaissez ni mon nom, ni mon sort,
Ni mes malheurs, ni ma naissance?

LE DUC DE FOIX.

Tout cela dans mon cœur eût-il été plus fort
Qu'un moment de votre présence?

CONSTANCE.

Alamir, je vous dois ma juste confiance,
Après des services si grands.
Je suis fille des rois et du sang de Navarre;
Mon sort est cruel et bizarre:
Je fuyais ici deux tyrans:
Mais vous de qui le bras protége l'innocence,
A votre tour daignez vous découvrir.

LE DUC DE FOIX.

Le sort juste une fois me fit pour vous servir;
Et ce bonheur me tient lieu de naissance:
Quoi! puis-je encor vous secourir?
Quels sont ces deux tyrans de qui la violence
Vous persécutait à la fois?
Don Pèdre est le premier. Je brave sa vengeance.

Mais l'autre, quel est-il ?

CONSTANCE.

L'autre est le duc de Foix.

LE DUC DE FOIX.

Ce duc de Foix qu'on dit et si juste et si tendre !
Eh ! que pourrai-je contre lui ?

CONSTANCE.

Alamir, contre tous vous serez mon appui ;
Il cherche à m'enlever.

LE DUC DE FOIX.

Il cherche à vous défendre;
On le dit, il le doit, et tout le prouve assez.

CONSTANCE.

Alamir ! Et c'est vous, c'est vous qui l'excusez !

LE DUC DE FOIX.

Non ; je dois le haïr, si vous le haïssez.
Vous étant odieux, il doit l'être à lui-même ;
Mais comment condamner un mortel qui vous aime ?
On dit que la vertu l'a pu seule enflammer;
S'il est ainsi, grand Dieu ! comme il doit vous aimer !
On dit que devant vous il tremble de paraître,
Que ses jours aux remords sont tous sacrifiés ;
On dit qu'enfin, si vous le connaissiez,
Vous lui pardonneriez peut-être.

CONSTANCE.

C'est vous seul que je veux connaître ;
Parlez-moi de vous seul, ne trompez plus mes vœux.

LE DUC DE FOIX.

Ah ! daignez épargner un soldat malheureux ;
Ce que je suis dément ce que je peux paraître.

CONSTANCE.

Vous êtes un héros, et vous le paraissez.

LE DUC DE FOIX.

Mon sang me fait rougir : il me condamne assez.

CONSTANCE.

Si votre sang est d'une source obscure,
Il est noble par vos vertus,
Et des destins j'effacerai l'injure.
Si vous êtes sorti d'une source plus pure,
Je.... Mais vous êtes prince, et je n'en doute plus ;
Je n'en veux que l'aveu, le reste me l'assure :
Parlez.

LE DUC DE FOIX.

J'obéis à vos lois ;
Je voudrais être prince, alors que je vous vois.
Je suis un cavalier....

SCÈNE IX.

CONSTANCE, LE DUC DE FOIX, LÉONOR, SANCHETTE.

SANCHETTE.

Vous ? vous êtes un traître ;
Vous n'échapperez pas, et je prétends connaître
Pour qui la fête était, qui vous trompiez des deux.

LE DUC DE FOIX.

Je n'ai trompé personne ; et si je fais des vœux,
Ces vœux sont trop cachés, et tremblent de paraître.
Ne jugez point de moi par ces frivoles jeux.
Une fête est un hommage
Que la galanterie, ou bien la vanité,
Sans en prendre aucun avantage,
Quelquefois donne à la beauté.
Si j'aimais, si j'osais m'abandonner aux flammes

De cette passion, vertu des grandes âmes,
J'aimerais constamment, sans espoir de retour;
Je mêlerais dans le silence
Les plus profonds respects au plus ardent amour.
J'aimerais un objet d'une illustre naissance....

SANCHETTE, à part.

Mon père est bon baron.

LE DUC DE FOIX.

Un objet ingénu....

SANCHETTE.

Je le suis fort.

LE DUC DE FOIX.

Doux, fier, éclairé, retenu,
Qui joindrait sans effort l'esprit et l'innocence.

SANCHETTE, à part.

Est-ce moi?

LE DUC DE FOIX.

J'aimerais certain air de grandeur,
Qui produit le respect sans inspirer la crainte,
La beauté sans orgueil, la vertu sans contrainte,
L'auguste majesté sur le visage empreinte,
Sous les voiles de la douceur.

SANCHETTE.

De la majesté! moi!

LE DUC DE FOIX.

Si j'écoutais mon cœur,
Si j'aimais, j'aimerais avec délicatesse,
Mais en brûlant avec transport;
Et je cacherais ma tendresse,
Comme je dois cacher mes malheurs et mon sort.

LÉONOR.

Eh bien! connaissez-vous la personne qu'il aime?

CONSTANCE, à Léonor.

Je ne me connais pas moi-même;
Mon cœur est trop ému pour oser vous parler.

SCÈNE X.

MORILLO, ET LES PRÉCÉDENS.

MORILLO.

Hélas! tout cela fait trembler:
Ta mère en va mourir; que deviendra ma fille?
L'enfer est déchaîné; mon château, ma famille,
Mon bien, tout est pillé, tout est à l'abandon:
Le duc de Foix a fait investir ma maison.

CONSTANCE.

Le duc de Foix? Qu'entends-je? O ciel! ta tyrannie
Veut encor par ses mains persécuter ma vie!

MORILLO.

Bon, ce n'est là que la moindre partie
De ce qu'il nous faut essuyer.
Un certain Du Guesclin, brigand de son métier,
Turc de religion, et Breton d'origine,
Avec des spadassins, devers Burgos chemine.
Ce traître duc de Foix vient de s'associer
Avec toute cette racaille.
Contre eux, tout près d'ici, le roi va guerroyer,
Et nous allons avoir bataille.

CONSTANCE.

Ainsi donc à mon sort je n'ai pu résister;
Son inévitable poursuite
Dans le piége me précipite
Par les mêmes chemins choisis pour l'éviter.
Toujours le duc de Foix! sa funeste tendresse

Est pire que la haine ; il me poursuit sans cesse.

MORILLO.

C'est bien moi qu'il poursuit, si vous le trouvez bon :
Serait-ce donc pour vous que je suis au pillage ?
On fera sauter ma maison :
Est-ce vous qui causez tout ce maudit ravage ?
Quelle personne étrange êtes-vous, s'il vous plaît,
Pour que les rois et les princes
Prennent à vous tant d'intérêt,
Et qu'on coure après vous au fond de nos provinces ?

CONSTANCE.

Je suis infortunée, et c'est assez pour vous,
Si vous avez un cœur.

SCÈNE XI.

LES PRÉCÉDENS, UN OFFICIER DU DUC DE FOIX, SUITE.

L'OFFICIER.

Voyez à vos genoux,
Madame, un envoyé du duc de Foix mon maître ;
De sa part je mets en vos mains
Cette place où lui-même il n'oserait paraître :
En son nom je viens reconnaître
Vos commandemens souverains.
Mes soldats sous vos lois vont, avec allégresse,
Vous suivre, ou vous garder, ou sortir de ces lieux ;
Et quand le duc de Foix combat pour vos beaux yeux,
Nous répondons ici des jours de votre altesse.

MORILLO.

Son altesse ! Eh, bon Dieu ! Quoi ! madame est princesse ?

L'OFFICIER.

Princesse de Navarre, et suprême maîtresse
De vos jours et des miens, et de votre maison.

CONSTANCE.

Je suis hors de moi-même.

MORILLO.

Ah! madame, pardon:
Je me jette à vos pieds.

LÉONOR.

Vous voilà reconnue.

MORILLO.

De mes desseins coquets la singulière issue!

SANCHETTE.

Quoi! vous êtes princesse, et faite comme nous!

L'OFFICIER.

Nous attendons ici vos ordres à genoux.

CONSTANCE.

Je rends grâce à vos soins, mais ils sont inutiles;
Je ne crains rien dans ces asiles;
Alamir est ici; contre mes oppresseurs
Je n'aurai pas besoin de nouveaux défenseurs.

L'OFFICIER.

Alamir! de ce nom je n'ai point connaissance;
Mais je respecte en lui l'honneur de votre choix:
S'il combat pour votre défense,
Nous serons trop heureux de servir sous ses lois.
Je vous ramène aussi vos compagnes fidèles,
Vos premiers officiers, vos dames du palais;
Échappés aux tyrans, ils nous suivent de près.

LÉONOR.

Ah! les agréables nouvelles!

CONSTANCE.

Ciel! qu'est-ce que je vois!

LES TROIS GRACES et UNE TROUPE D'AMOURS et de PLAISIRS paraissent sur la scène.

LÉONOR.

Lès Grâces, les Amours ?

LE DUC DE FOIX.

Ainsi Gaston de Foix veut vous servir toujours.

(On danse.)

SANCHETTE, au duc de Foix. (interrompant la danse.)

Ce sont donc là ses domestiques ?
Que les grands sont heureux, et qu'ils sont magnifiques !
Quoi ! de toute princesse est-ce là la maison ?
Ah ! que j'en sois, je vous conjure.
Quel cortége ! quel train !

LE DUC DE FOIX.

Ce cortége est un don
Qui vient des mains de la nature ;
Toute femme y prétend.

SANCHETTE.

Puis-je y prétendre aussi ?

LE DUC DE FOIX.

Oui, sans doute ; avec vous les Grâces sont ici :
Les Grâces suivent la jeunesse,
Et vous les partagez avec cette princesse.

SANCHETTE.

Il le faut avouer, on n'a point de parent
Plus agréable et plus galant.
Venez que je vous parle ; expliquez-moi, de grâce,
Ce qu'est un duc de Foix, et tout ce qui se passe :
Restez auprès de moi, contez-moi tout cela,
Et parlez-moi toujours, pendant qu'on dansera.

(Elle s'assied auprès du duc de Foix.)

(On danse.)

LES TROIS GRACES chantent :

La nature, en vous formant,
Près de vous nous fit naître ;
Loin de vos yeux nous ne pouvions paraître :
Nous vous servons fidèlement :
Mais le charmant Amour est notre premier maître.

(On danse.)

UNE DES GRACES.

Vents furieux, tristes tempêtes,
Fuyez de nos climats :
Beaux jours, levez-vous sur nos têtes,
Fleurs, naissez sur nos pas.

(On danse.)

Écho, voix errante,
Légère habitante
De ce séjour,
Écho, fille de l'Amour,
Doux rossignol, bois épais, onde pure,
Répétez avec moi ce que dit la nature :
Il faut aimer à son tour.

(On danse.)

UN PLAISIR.

(Paroles sur un menuet.)

Non, le plus grand empire
Ne peut remplir un cœur :
Charmant vainqueur,
Dieu séducteur,
C'est ton délire
Qui fait le bonheur.

(On danse.)

UNE BERGÈRE.

J'aime, et je crains ma flamme;
Je crains le repentir.
Tendre désir,
Premier plaisir,
Dieu de mon âme,
Fais-moi moins gémir.

UN BERGER.

Ah ! le refus, la feinte
Ont des charmes puissans;
Désirs naissans,
Combats charmans,
Tendre contrainte,
Tout sert les amans.

(On danse.)

UN AMOUR, alternativement avec le chœur.

Divinité de cet heureux séjour,
Triomphe et fais grâce,
Pardonne à l'audace,
Pardonne à l'amour.

(On danse.)

LE MÊME AMOUR.

Toi seule es cause
De ce qu'il ose;
Toi seule allumas ses feux.
Quel crime est plus pardonnable ?
C'est celui de tes beaux yeux;
En les voyant tout mortel est coupable.

LE CHŒUR.

Divinité de cet heureux séjour,
Triomphe et fais grâce,
Pardonne à l'audace,
Pardonne à l'amour.

CONSTANCE.

On pardonne à l'amour, et non pas à l'audace:
Un téméraire amant, ennemi de ma race,
Ne pourra m'apaiser jamais.

LE DUC DE FOIX.

Je connais son malheur, et sans doute il l'accable;
Mais serez-vous toujours inexorable ?

CONSTANCE.

Alamir, je vous le promets.

LE DUC DE FOIX.

On ne fuit pas sa destinée :
Les devins ont prédit à votre âme étonnée
Qu'un jour votre ennemi serait votre vainqueur.

CONSTANCE.

Les devins se trompaient, fiez-vous à mon cœur.

LE CHŒUR chante :

On diffère vainement ;
Le sort nous entraîne,
L'amour nous amène
Au fatal moment.

(Trompettes et timbales.)

CONSTANCE.

Mais d'où partent ces cris, ces sons, ce bruit de guerre ?

HERNAND, arrivant avec précipitation.

On marche, et les Français précipitent leurs pas :
Ils n'attendent personne.

LE DUC DE FOIX.

Ils ne m'attendront pas ;
Et je vole avec eux.

CONSTANCE.

Les jeux et les combats
Tour à tour aujourd'hui partagent-ils la terre ?
Où fuyez-vous, où portez-vous vos pas ?

LE DUC DE FOIX.

Je sers sous les Français, et mon devoir m'appelle ;
Ils combattent pour vous : jugez s'il m'est permis
De rester un moment loin d'un peuple fidèle
Qui vient vous délivrer de tous vos ennemis.

(Il sort.)

CONSTANCE, à Léonor.

Ah, Léonor ! cachons un trouble si funeste.

La liberté des pleurs est tout ce qui me reste.

(Elles sortent.)

SANCHETTE.

Sans ce brave Alamir, que devenir, hélas!

MORILLO.

Que d'aventures, quel fracas!
Quels démons en un jour assemblent des alcades,
Des Alamir, des sérénades,
Des princesses et des combats?

SANCHETTE.

Vous allez donc aussi servir cette princesse?
Vous suivrez Alamir, vous combattrez?

MORILLO.

Qui? moi!
Quelque sot! Dieu m'en garde!

SANCHETTE.

Et pourquoi non?

MORILLO.

Pourquoi?
C'est que j'ai beaucoup de sagesse.
Deux rois s'en vont combattre à cinq cents pas d'ici;
Ce sont des affaires fort belles:
Mais ils pourront sans moi terminer leurs querelles,
Et je ne prends point de parti.

FIN DU SECOND ACTE.

ACTE III.

SCÈNE PREMIÈRE.

CONSTANCE, LÉONOR, HERNAND.

LÉONOR.

Quel est notre destin ?

HERNAND.

Délivrance et victoire.

CONSTANCE.

Quoi ! don Pèdre est défait ?

HERNAND.

Oui, rien ne peut tenir
Contre un peuple né pour la gloire,
Pour vaincre, et pour vous obéir.
On poursuit les fuyards.

CONSTANCE.

Et le brave Alamir ?

HERNAND.

Madame, on doit à sa personne
La moitié du succès que ce grand jour nous donne :
Invincible aux combats, comme avec vous soumis,
Il vole à la mêlée aussi-bien qu'aux aubades ;
Il a traité nos ennemis
Comme il a traité les alcades.
Il est en ce moment avec le duc de Foix,
Dont nos soldats charmés célèbrent les exploits ;

Mais il pense à vous seule, et, pénétré de joie,
A vos pieds Alamir m'envoie;
Et je sens, comme lui, les transports les plus doux
Qu'il ait deux fois vaincu pour vous.

CONSTANCE.

Je veux absolument savoir de votre bouche....

HERNAND.

Eh quoi, madame?

CONSTANCE.

Un secret qui me touche;
Je veux savoir quel est ce généreux guerrier.

HERNAND.

Puis-je parler, madame, avec quelque assurance?

CONSTANCE.

Ah! parlez: est-ce à lui de cacher sa naissance?
Qu'est-il? répondez-moi.

HERNAND.

C'est un brave officier
Dont l'âme est assez peu commune;
Elle est au-dessus de son rang:
Comme tant de Français, il prodigue son sang:
Il se ruine enfin pour faire sa fortune.

LÉONOR.

Il la fera, sans doute.

CONSTANCE.

Eh! quel est son projet?

HERNAND.

D'être toujours votre sujet,
D'aller à votre cour, d'y servir avec zèle,
De combattre pour vous, de vivre, et de mourir,
De vous voir, de vous obéir,
Toujours généreux et fidèle;
Appartenir à vous est tout ce qu'il prétend.

CONSTANCE.

Ah ! le ciel lui devait un sort plus éclatant !
Rien qu'un simple officier ! Mais dans cette occurrence
Quel parti prend le duc de Foix ?

HERNAND.

Votre parti, le parti de la France,
Le parti du meilleur des rois.

CONSTANCE.

Que n'osera-t-il point ? que va-t-il entreprendre ?
Où va-t-il ?

HERNAND.

A Burgos il doit bientôt se rendre.
Je cours vers Alamir ; ne lui pourrai-je apprendre
Si mon message est bien reçu ?

CONSTANCE.

Allez ; et dites-lui que le cœur de Constance
S'intéresse à tant de vertu
Plus encor qu'à ma délivrance.

SCÈNE II.

CONSTANCE, LÉONOR.

CONSTANCE.

Rien qu'un simple officier !

LÉONOR.

Tout le monde le dit.

CONSTANCE.

Mon cœur ne peut le croire, et mon front en rougit.

LÉONOR.

J'ignore de quel sang le destin l'a fait naître,
Mais on est ce qu'on veut avec un si grand cœur.
C'est à lui de choisir le nom dont il veut être,

Il lui fera beaucoup d'honneur.

CONSTANCE.

Que de vertu ! que de grandeur !
Combien sa modestie illustre sa valeur !

LÉONOR.

C'est peu d'être modeste, il faut avoir encore
De quoi pouvoir ne l'être pas.
Mais ce héros a tout, courage, esprit, appas ;
S'il a quelques défauts, pour moi je les ignore,
Et vos yeux ne les verraient pas.
J'ai vu quelques héros assez insupportables ;
Et l'homme le plus vertueux
Peut être le plus ennuyeux ;
Mais comment résister à des vertus aimables ?

CONSTANCE.

Alamir fera mon malheur ;
Je lui dois trop d'estime et de reconnaissance.

LÉONOR.

Déjà dans votre cœur il a sa récompense ;
J'en crois assez votre rougeur ;
C'est de nos sentimens le premier témoignage.

CONSTANCE.

C'est l'interprète de l'honneur.
Cet honneur attaqué dans le fond de mon cœur
S'en indigne sur mon visage.
O ciel ! que devenir s'il était mon vainqueur !
Je le crains, je me crains moi-même ;
Je tremble de l'aimer, et je ne sais s'il m'aime.

LÉONOR.

Il voit que votre orgueil serait trop offensé
Par ce mot dangereux, si charmant et si tendre :
Il ne vous l'a pas prononcé ;
Mais qu'il sait bien le faire entendre !

CONSTANCE.

Ah ! son respect encore est un charme de plus.
Alamir, Alamir a toutes les vertus.

LÉONOR.

Que lui manque-t-il donc ?

CONSTANCE.

Le hasard, la naissance.
Quelle injustice ! ô ciel !... mais sa magnificence,
Ces fêtes, cet éclat, ses étonnans exploits,
Ce grand air, ses discours, son ton même, sa voix....

LÉONOR.

Ajoutez-y l'amour qui parle en sa défense.
Sans doute il est du sang des rois.

CONSTANCE.

Tout me le dit, et je le crois.
Son amour délicat voulait que je rendisse
A tant de grandeur d'âme, à ce rare service,
Ce qu'ailleurs on immole à son ambition.
Ah ! si pour m'éprouver il m'a caché son nom,
S'il n'a jamais d'autre artifice,
S'il est prince, s'il m'aime !.... O ciel ! que me veut-on ?

SCÈNE III.

CONSTANCE, LÉONOR, SANCHETTE.

SANCHETTE.

Madame, à vos genoux souffrez que je me jette;
Madame, protégez Sanchette.
Je vous ai mal connue, et pourtant, malgré moi,
Je sentais du respect, sans savoir bien pourquoi.
Vous voilà, je crois, reine; il faut à tout le monde

Faire du bien à tout moment,
A commencer par moi.

CONSTANCE.

Si le sort me seconde,
C'est mon projet du moins.

LÉONOR.

Eh bien ! ma belle enfant,
Madame a des bontés ; quel bien faut-il vous faire?

SANCHETTE.

On dit le duc de Foix vainqueur;
Mais je prends peu de part au destin de la guerre :
Tout cela m'épouvante, et ne m'importe guère;
J'aime, et c'est tout pour moi.

CONSTANCE.

Votre aimable candeur
M'intéresse pour vous; parlez, soyez sincère.

SANCHETTE.

Ah ! je suis de très bonne foi.
J'aime Alamir, madame, et j'avais su lui plaire;
Il devait parler à mon père;
Il est de mes parens : il vint ici pour moi.

CONSTANCE, se tournant vers Léonor.

Son parent, Léonor!

SANCHETTE.

En écoutant ma plainte,
D'un profond déplaisir votre âme semble atteinte!

CONSTANCE.

Il l'aimait!

SANCHETTE.

Votre cœur paraît bien agité!

CONSTANCE.

Je vous ai donc perdue, illusion flatteuse!

SANCHETTE.

Peut-on se voir princesse, et n'être pas heureuse?

CONSTANCE.

Hélas! votre simplicité
Croit que dans la grandeur est la félicité;
Vous vous trompez beaucoup; ce jour doit vous apprendre
Que dans tous les états il est des malheureux.
Vous ne connaissez pas mes destins rigoureux.
Au bonheur, croyez-moi, c'est à vous de prétendre.
Mon cœur de ce grand jour est encore effrayé;
Le ciel me conduisit de disgrâce en disgrâce,
Mon sort peut-il être envié?

SANCHETTE.

Votre altesse me fait pitié;
Mais je voudrais être à sa place.
Il ne tiendrait qu'à vous de finir mon tourment.
Alamir est tout fait pour être mon amant.
Je bénis bien le ciel que vous soyez princesse:
Il faut un prince à votre altesse;
Un simple gentilhomme est peu pour vos appas.
Seriez-vous assez rigoureuse
Pour m'ôter mon amant, en ne le prenant pas,
Vous qui semblez si généreuse?

CONSTANCE, ayant un peu rêvé.

Allez.... ne craignez rien.... Quoi! le sang vous unit?

SANCHETTE.

Oui, madame.

CONSTANCE.

Il vous aime?

SANCHETTE.

Oui, d'abord il l'a dit,
Et d'abord je l'ai cru; souffrez que je le croie:
Madame, tout mon cœur avec vous se déploie.

Chez messieurs mes parens je me mourrais d'ennui;
Il faut qu'en l'épousant, pour comble de ma joie,
J'aille dans votre cour vous servir avec lui.

CONSTANCE.

Vous! avec Alamir!

SANCHETTE.

Vous connaissez son zèle;
Madame, qu'avec lui votre cour sera belle!
Quel plaisir de vous y servir!
Ah! quel charme de voir et sa reine et son prince!
Un chagrin à la cour donne plus de plaisir
Que mille fêtes en province.
Mariez-nous, madame, et faites-nous partir.

CONSTANCE.

Étouffe tes soupirs, malheureuse Constance!
Soyons en tous les temps digne de ma naissance....
Oui, vous l'épouserez.... comptez sur mon appui.
Au vaillant Alamir je dois ma délivrance;
Il a tout fait pour moi.... je vous unis à lui,
Et vous serez sa récompense.

SANCHETTE.

Parlez donc à mon père.

CONSTANCE.

Oui.

SANCHETTE.

Parlez aujourd'hui,
Tout à l'heure.

CONSTANCE.

Oui.... Quel trouble et quel effort extrême!

SANCHETTE.

Quel excès de bonté! je tombe à vos genoux,
Madame, et je ne sais qui j'aime

Le plus sincèrement d'Alamir ou de vous.

(Elle fait quelques pas pour s'en aller.)

CONSTANCE.

De mon sort ennemi la rigueur est constante.

SANCHETTE, revenant.

C'est à condition que vous m'emmenerez?

CONSTANCE.

C'en est trop.

SANCHETTE.

De nous deux vous serez si contente!

(à Léonor.)

Avertissez-moi, vous, lorsque vous partirez.

(en s'en allant.)

Que je suis une heureuse fille!

Qu'on va me respecter ce soir dans ma famille!

SCÈNE IV.

CONSTANCE, LÉONOR.

CONSTANCE.

A quels maux différens tous mes jours sont livrés!

Léonor, connais-tu ma peine et mon outrage?

LÉONOR.

Je supportais, madame, avec tranquillité,

Les persécutions, le couvent, le voyage;

J'essuyais même avec gaîté

Ces infortunes de passage:

Vous me faites enfin connaître la douleur;

Tout le reste n'est rien près des peines du cœur:

Le vrai malheur est son ouvrage.

CONSTANCE.

Je suis accoutumée à dompter le malheur.

LÉONOR.

Ainsi par vos bontés sa parente l'épouse :
Il méritait d'autres appas.

CONSTANCE.

Si j'étais son égale, hélas !
Que mon âme serait jalouse !
Oublions Alamir, ses vertus, ses attraits,
Ce qu'il est, ce qu'il devrait être,
Tout ce qui de mon cœur s'est presque rendu maître....
Non, je ne l'oublîrai jamais.

LÉONOR.

Vous ne l'oublîrez point ? vous le cédez ?

CONSTANCE.

Sans doute.

LÉONOR.

Hélas ! que cet effort vous coûte !
Mais ne serait-il point un effort généreux,
Non moins grand, beaucoup plus heureux ?
Celui d'être au-dessus de la grandeur suprême ?
Vous pouvez aujourd'hui disposer de vous-même.
Élever un héros, est-ce vous avilir ?
Est-ce donc par orgueil qu'on aime ?
N'a-t-on que des rois à choisir ?
Alamir ne l'est pas, mais il est brave et tendre.

CONSTANCE.

Non, le devoir l'emporte, et tel est son pouvoir.

LÉONOR.

Hélas ! gardez-vous bien de prendre
La vanité pour le devoir.
Que résolvez-vous donc ?

CONSTANCE.

Moi ! d'être au désespoir !
D'obéir, en pleurant, à ma gloire importune ;

D'éloigner le héros dont je me sens charmer,
De goûter le bonheur de faire sa fortune,
Ne pouvant me livrer au bonheur de l'aimer.

(On entend derrière le théâtre un bruit de trompettes.)

CHŒUR.

Triomphe, victoire :
L'équité marche devant nous :
Le ciel y joint la gloire ;
L'ennemi tombe sous nos coups :
Triomphe, victoire.

LÉONOR.

Est-ce le duc de Foix qui prétend par des fêtes
Vous mettre encor, madame, au rang de ses conquêtes ?

CONSTANCE.

Ah ! je déteste le parti
Dont la victoire a secondé les armes :
Quel qu'il soit, Léonor, il est mon ennemi.
Puisse le duc de Foix, auteur de mes alarmes,
Puissent don Pèdre et lui l'un par l'autre périr !
Mais, ô ciel ! conservez mon vengeur Alamir,
Dût-il ne point m'aimer, dût-il causer mes larmes !

SCÈNE V.

LE DUC DE FOIX, CONSTANCE, LÉONOR.

LE DUC DE FOIX.

Madame, les Français ont délivré ces lieux ;
Don Pèdre est descendu dans la nuit éternelle.
Gaston de Foix victorieux
Attend encore une gloire plus belle,
Et demande l'honneur de paraître à vos yeux.

CONSTANCE.

Que dites-vous ? et qu'osez-vous m'apprendre ?

Il paraîtrait en des lieux où je suis !
Don Pèdre est mort, et mes ennuis
Survivraient encore à sa cendre ?

LE DUC DE FOIX.

Gaston de Foix vainqueur en ces lieux va se rendre.
J'ai combattu sous lui ; j'ai vu dans ce grand jour
Ce que peut le courage, et ce que peut l'amour.
Pour moi, seul malheureux (si pourtant je puis l'être,
Quand des jours plus sereins pour vous semblent renaître),
Pénétré, plein de vous jusqu'au dernier soupir,
Je n'ai qu'à m'éloigner, ou plutôt qu'à vous fuir.

CONSTANCE.

Vous partez !

LE DUC DE FOIX.

Je le dois.

CONSTANCE.

Arrêtez, Alamir.

LE DUC DE FOIX.

Madame !

CONSTANCE.

Demeurez ; je sais trop quelle vue
Vous conduisit en ce séjour.

LE DUC DE FOIX.

Quoi ! mon âme vous est connue ?

CONSTANCE.

Oui.

LE DUC DE FOIX.

Vous sauriez ?...

CONSTANCE.

Je sais que d'un tendre retour
On peut payer vos vœux ; je sais que l'innocence,
Qui des dehors du monde a peu de connaissance,
Peut plaire et connaître l'amour ;

Je sais qui vous aimiez, et même avant ce jour;
Elle est votre parente, et doublement heureuse.
Je ne m'étonne point qu'une âme vertueuse
Ait pu vous chérir à son tour.
Ne partez point, je vais en parler à sa mère :
La doter richement est le moins que je doi ;
Devenant votre épouse, elle me sera chère;
Ce que vous aimerez aura des droits sur moi.
Dans vos enfans je chérirai leur père ;
Vos parens, vos amis me tiendront lieu des miens ;
Je les comblerai tous de dignités, de biens :
C'est trop peu pour mon cœur, et rien pour vos services.
Je ne ferai jamais d'assez grands sacrifices ;
Après ce que je dois à vos heureux secours,
Cherchant à m'acquitter je vous devrai toujours.

LE DUC DE FOIX.

Je ne m'attendais pas à cette récompense.
Madame, ah! croyez-moi, votre reconnaissance
Pourrait me tenir lieu des plus grands châtimens.
Non, vous n'ignorez pas mes secrets sentimens ;
Non, vous n'avez point cru qu'une autre ait pu me plaire.
Vous voulez, je le vois, punir un téméraire;
Mais laissez-le à lui-même, il est assez puni.
Sur votre renommée, à vous seule asservi,
Je me crus fortuné pourvu que je vous visse ;
Je crus que mon bonheur était dans vos beaux yeux ;
Je vous vis dans Burgos, et ce fut mon supplice.
Oui, c'est un châtiment des dieux
D'avoir vu de trop près leur chef-d'œuvre adorable ;
Le reste de la terre en est insupportable ;
Le ciel est sans clarté, le monde est sans douceurs :
On vit dans l'amertume, on dévore ses larmes ;
Et l'on est malheureux auprès de tant de charmes,

Sans pouvoir être heureux ailleurs.

CONSTANCE.

Quoi ! je serais la cause et l'objet de vos peines !
Quoi ! cette innocente beauté
Ne vous tenait pas dans ses chaînes !
Vous osez !...

LE DUC DE FOIX.

Cet aveu plein de timidité,
Cet aveu de l'amour le plus involontaire,
Le plus pur à la fois et le plus emporté,
Le plus respectueux, le plus sûr de déplaire,
Cet aveu malheureux peut-être a mérité
Plus de pitié que de colère.

CONSTANCE.

Alamir, vous m'aimez !

LE DUC DE FOIX.

Oui, dès long-temps ce cœur
D'un feu toujours caché brûlait avec fureur ;
De ce cœur éperdu voyez toute l'ivresse ;
A peine encor connu par ma faible valeur,
Né simple cavalier, amant d'une princesse,
Jaloux d'un prince et d'un vainqueur,
Je vois le duc de Foix amoureux, plein de gloire,
Qui, du grand Du Guesclin compagnon fortuné,
Aux yeux de l'Anglais consterné,
Va vous donner un roi des mains de la Victoire.
Pour toute récompense il demande à vous voir ;
Oubliant ses exploits, n'osant s'en prévaloir,
Il attend son arrêt, il l'attend en silence.
Moins il espère, et plus il semble mériter ;
Est-ce à moi de rien disputer
Contre son nom, sa gloire, et surtout sa constance ?

CONSTANCE.

A quoi suis-je réduite ! Alamir, écoutez :
Vos malheurs sont moins grands que mes calamités ;
Jugez-en ; concevez mon désespoir extrême ;
Sachez que mon devoir est de ne voir jamais
Ni le duc de Foix, ni vous-même.
Je vous ai déjà dit à quel point je le hais ;
Je vous dis encor plus : son crime impardonnable
Excitait mon juste courroux ;
Ce crime jusqu'ici le fit seul haïssable,
Et je crains à présent de le haïr pour vous.
Après un tel discours il faut que je vous quitte.

LE DUC DE FOIX.

Non, madame, arrêtez ; il faut que je mérite
Cet oracle étonnant qui passe mon espoir.
Donner pour vous ma vie est mon premier devoir ;
Je puis punir encor ce rival redoutable ;
Même au milieu des siens je puis percer son flanc,
Et noyer tant de maux dans les flots de son sang ;
J'y cours.

CONSTANCE.

Ah ! demeurez ; quel projet effroyable !
Ah ! respectez vos jours à qui je dois les miens ;
Vos jours me sont plus chers que je ne hais les siens.

LE DUC DE FOIX.

Mais est-il en effet si sûr de votre haine ?

CONSTANCE.

Hélas ! plus je vous vois, plus il m'est odieux.

LE DUC DE FOIX, se jetant à genoux, et présentant son épée.

Punissez donc son crime en terminant sa peine,
Et puisqu'il doit mourir, qu'il expire à vos yeux.
Il bénira vos coups : frappez ; que cette épée
Par vos divines mains soit dans son sang trempée,

Dans ce sang malheureux, brûlant pour vos attraits.

CONSTANCE, l'arrêtant.

Ciel ! Alamir, que vois-je ? et qu'avez-vous pu dire?
Alamir, mon vengeur, vous par qui je respire....
Êtes-vous celui que je hais ?

LE DUC DE FOIX.

Je suis celui qui vous adore ;
Je n'ose prononcer encore
Ce nom haï long-temps, et toujours dangereux ;
Mais parlez : de ce nom faut-il que je jouisse?
Faudra-t-il qu'avec moi ma mort l'ensevelisse,
Ou que de tous les noms il soit le plus heureux?
J'attends de mon destin l'arrêt irrévocable ;
Faut-il vivre? faut-il mourir ?

CONSTANCE.

Ne vous connaissant pas, je croyais vous haïr ;
Votre offense à mes yeux semblait inexcusable.
Mon cœur à son courroux s'était abandonné ;
Mais je sens que ce cœur vous aurait pardonné,
S'il avait connu le coupable.

LE DUC DE FOIX.

Quoi ! ce jour a donc fait ma gloire et mon bonheur !

CONSTANCE.

De don Pèdre et de moi vous êtes le vainqueur.

SCÈNE VI.

MORILLO, SANCHETTE, HERNAND ET LES PRÉCÉDENS, SUITE.

MORILLO.

Allons, une princesse est bonne à quelque chose;
Puisqu'elle veut te marier,

Et que ton bon cœur s'y dispose,
Je vais au plus vite, et pour cause,
Avec Alamir te lier,
Et conclure à l'instant la chose.

(apercevant Alamir qui parle bas et qui embrasse les genoux de la princesse.)

Oh, oh! que fait donc là mon petit officier?
Avec elle tout bas il cause
D'un air tant soit peu familier.

SANCHETTE.

A genoux il va la prier
De me donner à lui pour femme:
Elle ne répond point; ils sont d'accord.

CONSTANCE, au duc de Foix, à qui elle parlait bas auparavant.

Mon âme,
Mes états, mon destin, tout est au duc de Foix;
Je vous le dis encor: vos vertus, vos exploits
Me sont moins chers que votre flamme.

SANCHETTE.

Le duc de Foix! mon père, avez-vous entendu?

MORILLO.

Lui, duc de Foix! te moques-tu?
Il est notre parent.

SANCHETTE.

S'il allait ne plus l'être?

HERNAND.

Il vous faut avouer que ce héros, mon maître,
Qui fut votre parent pendant une heure ou deux,
Est un prince puissant, galant, victorieux,
Et qu'il s'est fait enfin connaître.

LE DUC DE FOIX, en se retournant vers Hernand.

Ah! dites seulement qu'il est un prince heureux;
Dites que pour jamais il consacre ses vœux

A cet objet charmant, notre unique espérance,
La gloire de l'Espagne, et l'amour de la France.

SANCHETTE.

Adieu mon mariage! Hélas! trop bonnement,
Moi, j'ai cru qu'on m'aimait.

MORILLO.

Quelle étrange journée!

SANCHETTE.

A qui serai-je donc?

CONSTANCE.

A ma cour amenée,
Je vous promets un établissement;
J'aurai soin de votre hyménée.

LÉONOR.

Ce sera, s'il vous plaît, avec un autre amant.

SANCHETTE, à la princesse.

Si je vis à vos pieds, je suis trop fortunée.

MORILLO.

Le duc de Foix, comme je voi,
Me fesait donc l'honneur de se moquer de moi?

LE DUC DE FOIX.

Il faudra bien qu'on me pardonne.
La victoire et l'amour ont comblé tous nos vœux;
Qu'au plaisir désormais ici tout s'abandonne:
Constance daigne aimer, l'univers est heureux.

FIN DE LA PRINCESSE DE NAVARRE.

DIVERTISSEMENT

QUI TERMINE LE SPECTACLE.

Le théâtre représente les Pyrénées; L'AMOUR descend sur un char, son arc à la main.

L'AMOUR.

De rochers entassés amas impénétrable,
Immense Pyrénée, en vain vous séparez
Deux peuples généreux à mes lois consacrés.
Cédez à mon pouvoir aimable;
Cessez de diviser les climats que j'unis;
Superbe montagne, obéis.
Disparaissez, tombez, impuissante barrière:
Je veux dans mes peuples chéris
Ne voir qu'une famille entière.
Reconnaissez ma voix et l'ordre de Louis:
Disparaissez, tombez, impuissante barrière.

CHŒUR D'AMOURS.

Disparaissez, tombez, impuissante barrière.

(La montagne s'abîme insensiblement, les acteurs chantans et dansans sur le théâtre qui n'est pas encore orné.)

L'AMOUR.

Par les mains d'un grand roi le fier dieu de la guerre
A vu les remparts écroulés
Sous les coups redoublés
De son nouveau tonnerre;

Je dois triompher à mon tour.
Pour changer tout sur la terre
Un mot suffit à l'Amour.

CHŒUR DES SUIVANS DE L'AMOUR.

Disparaissez, tombez, impuissante barrière.

Il se forme à la place de la montagne un vaste et magnifique temple consacré à l'Amour, au fond duquel est un trône que l'Amour occupe.

Ce temple est rempli de quatre quadrilles distinguées par leurs habits et par leurs couleurs; chaque quadrille a ses drapeaux.

Celle de FRANCE porte dans son drapeau pour devise un lis entouré de rejetons, *Lilia per orbem.*

L'ESPAGNE, un soleil et un parélie, *Sol è Sole.*

La quadrille de NAPLES, *Recepit et servat.*

La quadrille de DON PHILIPPE, *Spe et animo.*

(On danse.)

Paroles sur une chaconne.

Amour, dieu charmant, ta puissance
A formé ce nouveau séjour;
Tout ressent ici ta présence,
Et le monde entier est ta cour.

UNE FRANÇAISE.

Les vrais sujets du tendre Amour
Sont le peuple heureux de la France.

LE CHŒUR.

Amour, dieu charmant, ta puissance
A formé ce nouveau séjour, etc.

(On danse.)

Après la danse, UNE VOIX chante alternativement avec le chœur:

Mars, Amour, sont nos dieux;
Nous les servons tous deux.

Accourez après tant d'alarmes ;
Volez, Plaisirs, enfans des cieux ;
Au cri de Mars, au bruit des armes
Mêlez vos sons harmonieux :
A tant d'exploits victorieux,
Plaisirs, mesurez tous vos charmes.

(On danse.)

CHŒUR.

La Gloire toujours nous appelle,
Nous marchons sous ses étendards,
Brûlant de l'ardeur la plus belle
Pour Louis, pour l'Amour et Mars.

DUO.

Charmans plaisirs, nobles hasards,
Quel peuple vous est plus fidèle ?

CHŒUR.

Mars, Amour, sont nos dieux,
Nous les servons tous deux.

(On continue la danse.)

UN FRANÇAIS.

Amour, dieu des héros, sois la source féconde
De nos exploits victorieux ;
Fais toujours de nos rois les premiers rois du monde,
Comme tu l'es des autres dieux.

(On danse.)

UN ESPAGNOL et UN NAPOLITAIN.

A jamais de la France
Recevons nos rois ;
Que la même vaillance
Triomphe sous les mêmes lois.

(On danse.)

(Air de trompettes, suivi d'un air de musettes ; Parodies sur l'un et l'autre.)

UN FRANÇAIS.

Hymen, frère de l'Amour,
Descends dans cet heureux séjour.
Vois ta plus brillante fête
Dans ton empire le plus beau;
C'est la Gloire qui l'apprête:
Elle allume ton flambeau;
Ses lauriers ceignent ta tête.
Hymen, frère de l'Amour,
Descends dans cet heureux séjour.

L'HYMEN descend dans un char, accompagné de L'AMOUR, pendant que le chœur chante; L'HYMEN et L'AMOUR forment une danse caractérisée; ils se fuient, ils se chassent tour à tour; ils se réunissent, ils s'embrassent, et changent de flambeau.

DUO.

Charmant Hymen, dieu tendre, dieu fidèle,
Sois la source éternelle
Du bonheur des humains:
Régnez, race immortelle,
Féconde en souverains.

PREMIÈRE VOIX.

Donnez de justes lois.

SECONDE VOIX.

Triomphez par les armes.

PREMIÈRE VOIX.

Épargnez tant de sang, essuyez tant de larmes.

SECONDE VOIX.

Non, c'est à la victoire à nous donner la paix.

Ensemble.

Dans vos mains gronde le tonnerre;
Effrayez / Rassurez } la terre;
Frappez vos ennemis, répandez vos bienfaits.

(On reprend.)

Charmant Hymen, dieu tendre, etc.

(On danse.)

BALLET GÉNÉRAL DES QUATRE QUADRILLES.

GRAND CHŒUR.

Régnez, race immortelle,
Féconde en souverains, etc.

FIN DU DIVERTISSEMENT.

LE TEMPLE
DE LA GLOIRE,

OPÉRA EN CINQ ACTES,

Mis en musique par Rameau.

FÊTE DONNÉE A VERSAILLES, LE 27 NOVEMBRE 1745.

PRÉFACE.

Après une victoire signalée, après la prise de sept villes à la vue d'une armée ennemie, et la paix offerte par le vainqueur, le spectacle le plus convenable qu'on pût donner au souverain et à la nation qui ont fait ces grandes actions, était *le Temple de la Gloire*.

Il était temps d'essayer si le vrai courage, la modération, la clémence qui suit la victoire, la félicité des peuples, étaient des sujets aussi susceptibles d'une musique touchante que de simples dialogues d'amour, tant de fois répétés sous des noms différens, et qui semblaient réduire à un seul genre la poésie lyrique.

Le célèbre Metastasio, dans la plupart des fêtes qu'il composa pour la cour de l'empereur Charles VI, osa faire chanter des maximes de morale, et elles plurent; on a mis ici en action ce que ce génie singulier avait eu la hardiesse de présenter sans le secours de la fiction et sans l'appareil du spectacle.

Ce n'est pas une imagination vaine et romanesque que le trône de la Gloire élevé auprès du séjour des Muses, et la caverne de l'Envie placée entre ces deux temples. Que la Gloire doive nommer l'homme le plus digne d'être couronné par elle, ce n'est là que l'image sensible du jugement des honnêtes gens, dont l'approbation est le prix le plus flatteur que puissent se proposer les princes; c'est cette estime des contemporains qui assure celle de la postérité; c'est elle qui a mis les Titus au-dessus des Domitien, Louis XII au-dessus de Louis XI, et qui a distingué Henri IV de tant de rois.

On introduit ici trois espèces d'hommes qui se présentent à la Gloire, toujours prête à recevoir ceux qui le méritent, et à exclure ceux qui sont indignes d'elle.

Le second acte désigne, sous le nom de *Bélus*, les conquérans injustes et sanguinaires dont le cœur est faux et farouche.

Bélus, enivré de son pouvoir, méprisant ce qu'il a aimé,

sacrifiant tout à une ambition cruelle, croit que des actions barbares et heureuses doivent lui ouvrir ce temple : mais il en est chassé par les Muses, qu'il dédaigne, et par les dieux, qu'il brave.

Bacchus, conquérant de l'Inde, abandonné à la mollesse et aux plaisirs, parcourant la terre avec ses bacchantes, est le sujet du troisième acte : dans l'ivresse de ses passions, à peine cherche-t-il la Gloire; il la voit, il en est touché un moment; mais les premiers honneurs de ce temple ne sont pas dus à un homme qui a été injuste dans ses conquêtes et effréné dans ses voluptés.

Cette place est due au héros qui paraît au quatrième acte; on a choisi Trajan parmi les empereurs romains qui ont fait la gloire de Rome et le bonheur du monde. Tous les historiens rendent témoignage que ce prince avait les vertus militaires et sociales, et qu'il les couronnait par la justice. Plus connu encore par ses bienfaits que par ses victoires, il était humain, accessible : son cœur était tendre, et cette tendresse était dans lui une vertu; elle répandait un charme inexprimable sur ces grandes qualités qui prennent souvent un caractère de dureté dans une âme qui n'est que juste.

Il savait éloigner de lui la calomnie; il cherchait le mérite modeste pour l'employer et le récompenser, parce qu'il était modeste lui-même; et il le démêlait, parce qu'il était éclairé : il déposait avec ses amis le faste de l'empire, fier avec ses seuls ennemis; et la clémence prenait la place de cette hauteur après la victoire. Jamais on ne fut plus grand et plus simple; jamais prince ne goûta comme lui, au milieu des soins d'une monarchie immense, les douceurs de la vie privée et les charmes de l'amitié. Son nom est encore cher à toute la terre; sa mémoire même fait encore des heureux : elle inspire une noble et tendre émulation aux cœurs qui sont nés dignes de l'imiter.

Trajan, dans ce poëme, ainsi que dans sa vie, ne court pas après la Gloire; il n'est occupé que de son devoir, et la Gloire vole au-devant de lui; elle le couronne, elle le place dans son temple; il en fait le temple du bonheur public. Il ne rapporte

rien à soi, il ne songe qu'à être bienfaiteur des hommes ; et les éloges de l'empire entier viennent le chercher, parce qu'il ne cherchait que le bien de l'empire.

Voilà le plan de cette fête ; il est au-dessus de l'exécution, et au-dessous du sujet ; mais quelque faiblement qu'il soit traité, on se flatte d'être venu dans un temps où ces seules idées doivent plaire.

PERSONNAGES CHANTANS

DANS TOUS LES CHOEURS.

Côté du Roi.

Huit Femmes et seize Hommes.

Côté de la Reine.

Huit Femmes et seize Hommes.

Musettes, Hautbois, Bassons.

PERSONNAGES CHANTANS

AU PREMIER ACTE.

L'ENVIE.

APOLLON.

Les neuf Muses.

Démons de la suite de l'Envie.

Demi-Dieux et Héros de la suite d'Apollon.

PERSONNAGES DANSANS

AU PREMIER ACTE.

Huit Démons.

Sept Héros.

Les neuf Muses.

PERSONNAGES CHANTANS

AU SECOND ACTE.

LIDIE.

ARSINE, confidente de Lidie.

Bergers et Bergères.

Une Bergère.

Un Berger.

Un autre Berger.

BÉLUS.

Rois captifs, et Soldats de la suite de Bélus.

APOLLON.

Les neuf Muses.

PERSONNAGES DANSANS

AU SECOND ACTE.

Bergers et Bergères.

PERSONNAGES CHANTANS

AU TROISIÈME ACTE.

Le Grand-Prêtre de la Gloire.
Une Prêtresse.
Chœur de Prêtres et de Prêtresses de la Gloire.
Un Guerrier, suivant de Bacchus.
Une Bacchante.
BACCHUS.
ÉRIGONE.
Guerriers, Égypans, Bacchantes et Satyres de la suite de Bacchus.

PERSONNAGES DANSANS

AU TROISIÈME ACTE.

Premier Divertissement.

Cinq Prêtresses de la Gloire.
Quatre Héros.

Second Divertissement.

Neuf Bacchantes.
Six Égypans.
Huit Satyres.

PERSONNAGES CHANTANS

AU QUATRIÈME ACTE.

PLAUTINE.
JUNIE, FANIE, } confidentes de Plautine.
Prêtres de Mars, et Prêtresses de Vénus.
TRAJAN.
Guerriers de la suite de Trajan.

Six Rois vaincus, à la suite de Trajan.
Romains et Romaines.
LA GLOIRE.
Suivans de la Gloire.

PERSONNAGES DANSANS
AU QUATRIÈME ACTE.

Premier Divertissement.

Quatre Prêtres de Mars.
Cinq Prêtresses de Vénus.

Second Divertissement.

Suivans de la Gloire; cinq hommes et quatre femmes.

PERSONNAGES CHANTANS
AU CINQUIÈME ACTE.

Une Romaine.
Une Bergère.
Bergers et Bergères.
Un Romain.
Jeunes Romains et Romaines.
Tous les personnages du quatrième acte.

PERSONNAGES DANSANS
AU CINQUIÈME ACTE.

Romains et Romaines de différens états.

Première quadrille.

Trois Hommes et deux Femmes.

Seconde quadrille.

Trois Hommes et deux Femmes.

Troisième quadrille.

Trois Femmes et deux Hommes.

Quatrième quadrille.

Trois Femmes et deux Hommes.

Démons, apportez-moi votre secours barbare
Contre le Dieu qui me poursuit.

Le Temple de la Gloire, Act. I.r Sc. I.re

Moreau J.ne Del.t *Godefroy, Sculp.t*

LE TEMPLE
DE LA GLOIRE,
OPÉRA.

ACTE PREMIER.

Le théâtre représente la caverne de l'Envie. On voit à travers les ouvertures de la caverne une partie du temple de la Gloire, qui est dans le fond, et les berceaux des Muses, qui sont sur les ailes.

L'ENVIE, et SES SUIVANS, une torche à la main.

L'ENVIE.

Profonds abîmes du Ténare,
Nuit affreuse, éternelle nuit,
Dieux de l'oubli, dieux du Tartare,
Éclipsez le jour qui me luit;
Démons, apportez-moi votre secours barbare
Contre le dieu qui me poursuit.
Les Muses et la Gloire ont élevé leur temple
Dans ces paisibles lieux :
Qu'avec horreur je les contemple!
Que leur éclat blesse mes yeux!
Profonds abîmes du Ténare,
Nuit affreuse, éternelle nuit,
Dieux de l'oubli, dieux du Tartare,

Éclipsez le jour qui me luit ;
Démons, apportez-moi votre secours barbare
Contre le dieu qui me poursuit.

SUITE DE L'ENVIE.

Notre gloire est de détruire,
Notre sort est de nuire ;
Nous allons renverser ces affreux monumens ;
Nos coups redoutables
Sont plus inévitables
Que les traits de la Mort et le pouvoir du Temps.

L'ENVIE.

Hâtez-vous, vengez mon outrage ;
Des Muses que je hais embrasez le bocage ;
Écrasez sous ces fondemens
Et la Gloire et son temple, et ses heureux enfans,
Que je hais encor davantage.
Démons, ennemis des vivans,
Donnez ce spectacle à ma rage.

(Les suivans de L'ENVIE dansent et forment un ballet figuré ; un Héros vient au milieu de ces Furies étonnées à son approche ; il se voit interrompu par les suivans de L'ENVIE, qui veulent en vain l'effrayer.)

APOLLON entre, suivi des Muses, de Demi-Dieux et de Héros.

APOLLON.

Arrêtez, monstres furieux.
Fuis mes traits, crains mes feux, implacable Furie.

L'ENVIE.

Non, ni les mortels ni les dieux
Ne pourront désarmer l'Envie.

APOLLON.

Oses-tu suivre encor mes pas ?
Oses-tu soutenir l'éclat de ma lumière ?

L'ENVIE.

Je troublerai plus de climats
Que tu n'en vois dans ta carrière.

APOLLON.

Muses et Demi-Dieux, vengez-moi, vengez-vous.

(Les Héros et les Demi-Dieux saisissent L'ENVIE.)

L'ENVIE.

Non, c'est en vain que l'on m'arrête.

APOLLON.

Étouffez ces serpens qui sifflent sur sa tête.

L'ENVIE.

Ils renaîtront cent fois pour servir mon courroux.

APOLLON.

Le ciel ne permet pas que ce monstre périsse;
Il est immortel comme nous:
Qu'il souffre un éternel supplice;
Que du bonheur du monde il soit infortuné;
Qu'auprès de la Gloire il gémisse,
Qu'à son trône il soit enchaîné.

(L'antre de L'ENVIE s'ouvre et laisse voir le temple de LA GLOIRE; on l'enchaîne au pied du trône de cette déesse.)

CHŒUR DES MUSES et DEMI-DIEUX.

Ce monstre toujours terrible
Sera toujours abattu:
Les Arts, la Gloire, la Vertu,
Nourriront sa rage inflexible.

APOLLON, aux Muses.

Vous, entre sa caverne horrible
Et ce temple où la Gloire appelle les grands cœurs,
Chantez, filles des dieux, sur ce coteau paisible.
La Gloire et les Muses sont sœurs.

(La caverne de L'ENVIE achève de disparaître. On voit les deux coteaux du Parnasse; des berceaux ornés de guirlandes de fleurs sont à mi-côte,

et le fond du théâtre est composé de trois arcades de verdure, à travers lesquelles on voit le temple de LA GLOIRE dans le lointain.)

APOLLON continue.

Pénétrez les humains de vos divines flammes;
Charmez, instruisez l'univers;
Régnez, répandez dans les âmes
La douceur de vos concerts.
Pénétrez les humains de vos divines flammes;
Charmez, instruisez l'univers.

(Danse des Muses et des Héros.)

CHŒUR DES MUSES.

Nous calmons les alarmes,
Nous chantons, nous donnons la paix;
Mais tous les cœurs ne sont pas faits
Pour sentir le prix de nos charmes.

UNE MUSE.

Qu'à nos lois à jamais dociles,
Dans nos champs nos tendres pasteurs,
Toujours simples, toujours tranquilles,
Ne cherchent point d'autres honneurs;
Que quelquefois, loin des grandeurs,
Les rois viennent dans nos asiles.

CHŒUR DES MUSES.

Nous calmons les alarmes,
Nous chantons, nous donnons la paix;
Mais tous les cœurs ne sont pas faits
Pour sentir le prix de nos charmes.

FIN DU PREMIER ACTE.

ACTE II.(a)

Le théâtre représente le bocage des Muses. Les deux côtés du théâtre sont formés des deux collines du Parnasse : des berceaux entrelacés de lauriers et de fleurs règnent sur le penchant des collines ; au-dessous sont des grottes percées à jour, ornées comme les berceaux, dans lesquelles sont des bergers et bergères. Le fond est composé de trois grands berceaux en architecture.

LIDIE, ARSINE, BERGERS et BERGÈRES.

LIDIE.

Oui, parmi ces bergers aux Muses consacrés,
Loin d'un tyran superbe et d'un amant volage,
Je trouverai la paix, je calmerai l'orage
Qui trouble mes sens déchirés.

ARSINE.

Dans ces retraites paisibles
Les Muses doivent calmer
Les cœurs purs, les cœurs sensibles,
Que la cour peut opprimer.
Cependant vous pleurez ; votre œil en vain contemple
Ces bois, ces nymphes, ces pasteurs
De leur tranquillité suivez l'heureux exemple.

LIDIE.

La Gloire a vers ces lieux fait élever son temple :
La honte habite dans nos cœurs.
La Gloire, en ce jour même, au plus grand roi du monde,
Doit donner de ses mains un laurier immortel :
Bélus va l'obtenir.

ARSINE.

Votre douleur profonde
Redouble à ce nom si cruel.

LIDIE.

Bélus va triompher de l'Asie enchaînée;
Mon cœur et mes états sont au rang des vaincus.
L'ingrat me promettait un brillant hyménée;
Il me trompait; du moins, il ne me trompe plus,
Il me laisse. Je meurs, et meurs abandonnée.

ARSINE.

Il a trahi vingt rois; il trahit vos appas:
Il ne connaît qu'une aveugle puissance.

LIDIE.

Mais vers la Gloire il adresse ses pas:
Pourra-t-il sans rougir soutenir ma présence?

ARSINE.

Les tyrans ne rougissent pas.

LIDIE.

Quoi! tant de barbarie avec tant de vaillance!
O Muses! soyez mon appui;
Secourez-moi contre moi-même;
Ne permettez pas que j'aime
Un roi qui n'aime que lui.

LES BERGERS et LES BERGÈRES consacrés aux Muses sortent des antres du Parnasse, au son des instrumens champêtres.

LIDIE, aux Bergers.

Venez, tendres bergers, vous qui plaignez mes larmes,
Mortels heureux, des Muses inspirés,
Dans mon cœur agité répandez tous les charmes
De la paix que vous célébrez.

LES BERGERS EN CHŒUR.

Oserons-nous chanter sur nos faibles musettes,

Lorsque les horribles trompettes
Ont épouvanté les échos?

UNE BERGÈRE.

Que veulent donc tous ces héros?
Pourquoi troublent-ils nos retraites?

LIDIE.

Au temple de la Gloire ils cherchent le bonheur.

LES BERGERS.

Il est aux lieux où vous êtes;
Il est au fond de notre cœur.

UN BERGER.

Vers ce temple où la Mémoire
Consacre les noms fameux,
Nous ne levons point nos yeux;
Les bergers sont assez heureux
Pour voir au moins que la Gloire
N'est point faite pour eux.

(On entend un bruit de timballes et de trompettes.)

CHOEUR DE GUERRIERS, qu'on ne voit pas encore.

La guerre sanglante,
La mort, l'épouvante,
Signalent nos fureurs:
Livrons-nous un passage,
A travers le carnage,
Au faîte des grandeurs.

PETIT CHOEUR DE BERGERS.

Quels sons affreux, quel bruit sauvage!
O Muses! protégez nos fortunés climats.

UN BERGER.

O Gloire, dont le nom semble avoir tant d'appas,
Serait-ce là votre langage?

BÉLUS paraît sous le berceau du milieu, entouré de ses guerriers; il est sur un trône porté par huit rois enchaînés.

BÉLUS.

Rois, qui portez mon trône, esclaves couronnés,
Que j'ai daigné choisir pour orner ma victoire,
Allez, allez m'ouvrir le temple de la Gloire;
Préparez les honneurs qui me sont destinés.
(Il descend, et continue.)
Je veux que votre orgueil seconde
Les soins de ma grandeur;
La Gloire, en m'élevant au premier rang du monde,
Honore assez votre malheur.
(Sa suite sort.)
(On entend une musique douce.)
Mais quels accens pleins de mollesse
Offensent mon oreille, et révoltent mon cœur?

LIDIE.

L'humanité, grands dieux! est-elle une faiblesse?
Parjure amant, cruel vainqueur,
Mes cris te poursuivront sans cesse.

BÉLUS.

Vos plaintes et vos cris ne peuvent m'arrêter:
La Gloire loin de vous m'appelle;
Si je pouvais vous écouter,
Je deviendrais indigne d'elle.

LIDIE.

Non, la Gloire n'est point barbare et sans pitié;
Non, tu te fais des dieux à toi-même semblables:
A leurs autels tu n'as sacrifié
Que les pleurs et le sang des mortels misérables.

BÉLUS.

Ne condamnez point mes exploits;
Quand on se veut rendre le maître,

On est malgré soi quelquefois
Plus cruel qu'on ne voudrait être.

LIDIE.

Que je hais tes exploits heureux!
Que le sort t'a changé! que ta grandeur t'égare!
Peut-être es-tu né généreux:
Ton bonheur t'a rendu barbare.

BÉLUS.

Je suis né pour dompter, pour changer l'univers:
Le faible oiseau, dans un bocage,
Fait entendre ses doux concerts;
L'aigle qui vole au haut des airs
Porte la foudre et le ravage.
Cessez de m'arrêter par vos murmures vains,
Et laissez-moi remplir mes augustes destins.

(Bélus sort pour aller au temple.)

LIDIE.

O Muses, puissantes déesses!
De cet ambitieux fléchissez la fierté;
Secourez-moi contre sa cruauté,
Ou du moins contre mes faiblesses.

APOLLON et LES MUSES descendent dans un char qui repose par les deux bouts sur les deux collines du Parnasse.

(Elles chantent en chœur.)

Nous adoucissons
Par nos arts aimables
Les cœurs impitoyables,
Ou nous les punissons.

APOLLON.

Bergers, qui dans ces bocages
Apprîtes nos chants divins,

Vous calmez les monstres sauvages;
Fléchissez les cruels humains.

(Les Bergers dansent.)

APOLLON.

Vole, Amour, dieu des dieux, embellis mon empire;
Désarme la guerre en fureur:
D'un regard, d'un mot, d'un sourire,
Tu calmes le trouble et l'horreur;
Tu peux changer un cœur,
Je ne peux que l'instruire.
Vole, Amour, dieu des dieux, embellis mon empire;
Désarme la guerre en fureur.

BÉLUS rentre, suivi de ses guerriers.

Quoi! ce temple pour moi ne s'ouvre point encore!
Quoi! cette Gloire que j'adore,
Près de ces lieux prépara mes autels;
Et je ne vois que de faibles mortels,
Et de faibles dieux que j'ignore!

CHŒUR DE BERGERS.

C'est assez vous faire craindre;
Faites-vous enfin chérir:
Ah! qu'un grand cœur est à plaindre
Quand rien ne peut l'attendrir!

UNE BERGÈRE.

D'une beauté tendre et soumise
Si tu trahis les appas,
Cruel vainqueur, n'espère pas
Que la Gloire te favorise.

UN BERGER.

Quoi! vers la Gloire il a porté ses pas,
Et son cœur serait infidèle?

Ah! parmi nous une honte éternelle
Est le supplice des ingrats.

BÉLUS.

Qu'entends-je? il est au monde un peuple qui m'offense!
Quelle est la faible voix qui murmure en ces lieux,
Quand la terre tremble en silence?
Soldats, délivrez-moi de ce peuple odieux.

LE CHŒUR DES MUSES.

Arrêtez; respectez les dieux
Qui protégent l'innocence.

BÉLUS.

Des dieux! oseraient-ils suspendre ma vengeance?

APOLLON et LES MUSES.

Ciel, couvrez-vous de feu; tonnerres, éclatez:
Tremble, fuis les dieux irrités.

(On entend le tonnerre, et des éclairs partent du char où sont les Muses avec Apollon.)

APOLLON.

Loin du temple de la Gloire,
Cours au temple de la Fureur:
On gardera de toi l'éternelle mémoire
Avec une éternelle horreur.

LE CHŒUR D'APOLLON et DES MUSES.

Cœur implacable,
Apprends à trembler;
La mort te suit, la mort doit immoler
Ce fortuné coupable.
Cœur implacable,
Apprends à trembler.

BÉLUS.

Non, je ne tremble point; je brave le tonnerre;
Je méprise ce temple, et je hais les humains;

J'embraserai de mes puissantes mains
Les tristes restes de la terre.

CHŒUR.

Cœur implacable,
Apprends à trembler;
La mort te suit, la mort doit immoler
Ce fortuné coupable.
Cœur implacable,
Apprends à trembler.

APOLLON et LES MUSES, à Lidie.

Toi qui gémis d'un amour déplorable,
Éteins ces feux, brise ces traits;
Goûte par nos bienfaits
Un calme inaltérable.

(Les bergers et les bergères emmènent Lidie.)

FIN DU SECOND ACTE.

ACTE III.

Le théâtre représente l'avenue et le frontispice du temple de la Gloire. Le trône que la Gloire a préparé pour celui qu'elle doit nommer le plus grand des hommes est vu dans l'arrière-théâtre; il est supporté par des Vertus, et l'on y monte par plusieurs degrés.

LE GRAND-PRÊTRE DE LA GLOIRE, couronné de lauriers, une palme à la main, entouré des PRÊTRES et des PRÊTRESSES DE LA GLOIRE.

UNE PRÊTRESSE.

Gloire enchanteresse,
Superbe maîtresse
Des rois, des vainqueurs;
L'ardente jeunesse,
La froide vieillesse,
Briguent tes faveurs.

LE CHŒUR.

Gloire enchanteresse, etc.

LA PRÊTRESSE.

Le prétendu sage
Croit avoir brisé
Ton noble esclavage:
Il s'est abusé;
C'est un amant méprisé:
Son dépit est un hommage.

LE GRAND-PRÊTRE.

Déesse des héros, du vrai sage et des rois,

Source noble et féconde
Et des vertus et des exploits,
O Gloire! c'est ici que ta puissante voix
Doit nommer par un juste choix
Le premier des maîtres du monde.
Venez, volez, accourez tous,
Arbitres de la paix, et foudres de la guerre,
Vous qui domptez, vous qui calmez la terre,
Nous allons couronner le plus digne de vous.

(Danse de Héros, avec les Prêtresses de la Gloire.)

LES SUIVANS DE BACCHUS arrivent avec des Bacchantes et des Ménades, couronnés de lierre, le thyrse à la main.

UN GUERRIER, suivant de Bacchus.

Bacchus est en tous lieux notre guide invincible;
Ce héros fier et bienfesant
Est toujours aimable et terrible:
Préparez le prix qui l'attend.

UNE BACCHANTE et LE CHŒUR.

Le dieu des plaisirs va paraître;
Nous annonçons notre maître;
Ses douces fureurs
Dévorent nos cœurs.

(Pendant ce chœur, les Prêtres de la Gloire rentrent dans le temple, dont les portes se ferment.)

LE GUERRIER.

Les tigres enchaînés conduisent sur la terre
Érigone et Bacchus;
Les victorieux, les vaincus,
Tous les dieux des plaisirs, tous les dieux de la guerre,
Marchent ensemble confondus.

(On entend le bruit des trompettes, des hautbois et des flûtes, alternativement.)

LA BACCHANTE.

Je vois la tendre Volupté
Sur le char sanglant de Bellone;
Je vois l'Amour qui couronne
La valeur et la beauté.

(Bacchus et Érigone paraissent sur un char traîné par des tigres, entouré de Guerriers, de Bacchantes, d'Égypans et de Satyres.)

BACCHUS.

Érigone, objet plein de charmes,
Objet de ma brûlante ardeur,
Je n'ai point inventé dans les horreurs des armes
Ce nectar des humains, nécessaire au bonheur,
Pour consoler la terre et pour sécher ses larmes;
C'était pour enflammer ton cœur.
Bannissons la raison de nos brillantes fêtes:
Non, je ne la connus jamais
Dans mes plaisirs, dans mes conquêtes:
Non, je t'adore, et je la hais.
Bannissons la raison de nos brillantes fêtes.

ÉRIGONE.

Conservez-la plutôt pour augmenter vos feux;
Bannissez seulement le bruit et le ravage:
Si par vous le monde est heureux,
Je vous aimerai davantage.

BACCHUS.

Les faibles sentimens offensent mon amour;
Je veux qu'une éternelle ivresse
De gloire, de grandeur, de plaisirs, de tendresse,
Règne sur mes sens tour à tour.

ÉRIGONE.

Vous alarmez mon cœur; il tremble de se rendre;

De vos emportemens il est épouvanté :
Il serait plus transporté,
Si le vôtre était plus tendre.

BACCHUS.

Partagez mes transports divins ;
Sur mon char de victoire, au sein de la mollesse,
Rendez le ciel jaloux ; enchaînez les humains :
Un dieu plus fort que moi nous entraîne et nous presse.
Que le thyrse règne toujours
Dans les plaisirs et dans la guerre ;
Qu'il tienne lieu du tonnerre,
Et des flèches des Amours.

LE CHOEUR.

Que le thyrse règne toujours
Dans les plaisirs et dans la guerre ;
Qu'il tienne lieu du tonnerre,
Et des flèches des Amours.

ÉRIGONE.

Quel dieu de mon âme s'empare !
Quel désordre impétueux !
Il trouble mon cœur, il l'égare :
L'amour seul rendrait plus heureux.

BACCHUS.

Mais quel est dans ces lieux ce temple solitaire ?
A quels dieux est-il consacré ?
Je suis vainqueur ; j'ai su vous plaire :
Si Bacchus est connu, Bacchus est adoré.

UN DES SUIVANS DE BACCHUS.

La Gloire est dans ces lieux le seul dieu qu'on adore ;
Elle doit aujourd'hui placer sur ses autels
Le plus auguste des mortels.

Le vainqueur bienfesant des peuples de l'aurore
Aura ces honneurs solennels.

ÉRIGONE.

Un si brillant hommage
Ne se refuse pas.
L'Amour seul me guidait sur cet heureux rivage ;
Mais on peut détourner ses pas
Quand la Gloire est sur le passage.

(Ensemble.)

La Gloire est une vaine erreur ;
Mais avec vous c'est le bonheur suprême :
C'est vous que j'aime,
C'est vous qui remplissez mon cœur.

BACCHUS.

Le temple s'ouvre,
La Gloire se découvre.
L'objet de mon ardeur y sera couronné ;
Suivez-moi.

(Le temple de la Gloire paraît ouvert.)

LE GRAND-PRÊTRE DE LA GLOIRE.

Téméraire, arrête ;
Ce laurier serait profané
S'il avait couronné ta tête !
Bacchus, qu'on célèbre en tous lieux,
N'a point ici la préférence ;
Il est une vaste distance
Entre les noms connus et les noms glorieux.

ÉRIGONE.

Eh quoi ! de ses présens la Gloire est-elle avare
Pour ses plus brillans favoris ?

BACCHUS.

J'ai versé des bienfaits sur l'univers soumis.
Pour qui sont ces lauriers que votre main prépare?

LE GRAND-PRÊTRE.

Pour des vertus d'un plus haut prix.
Contentez-vous, Bacchus, de régner dans vos fêtes,
D'y noyer tous les maux que vos fureurs ont faits.
Laissez-nous couronner de plus belles conquêtes
Et de plus grands bienfaits.

BACCHUS.

Peuple vain, peuple fier, enfans de la tristesse,
Vous ne méritez pas des dons si précieux.
Bacchus vous abandonne à la froide sagesse;
Il ne saurait vous punir mieux.
Volez; suivez-moi, troupe aimable,
Venez embellir d'autres lieux.
Par la main des Plaisirs, des Amours et des Jeux,
Versez ce nectar délectable,
Vainqueur des mortels et des dieux;
Volez, suivez-moi, troupe aimable,
Venez embellir d'autres lieux.

BACCHUS et ÉRIGONE.

Parcourons la terre,
Au gré de nos désirs,
Du temple de la Guerre
Au temple des Plaisirs.

(On danse.)

UNE BACCHANTE, avec le chœur.

Bacchus, fier et doux vainqueur,
Conduis mes pas, règne en mon cœur;

La Gloire promet le bonheur,
Et c'est Bacchus qui nous le donne.

Raison, tu n'es qu'une erreur,
Et le chagrin t'environne.
Plaisir, tu n'es point trompeur,
Mon âme à toi s'abandonne.

Bacchus, fier et doux vainqueur, etc.

FIN DU TROISIÈME ACTE.

ACTE IV.

Le théâtre représente la ville d'Artaxate à demi ruinée, au milieu de laquelle est une place publique ornée d'arcs de triomphe chargés de trophées.

PLAUTINE, JUNIE, FANIE.

PLAUTINE.

Reviens, divin Trajan, vainqueur doux et terrible;
Le monde est mon rival, tous les cœurs sont à toi;
Mais est-il un cœur plus sensible
Et qui t'adore plus que moi?

Les Parthes sont tombés sous ta main foudroyante:
Tu punis, tu venges les rois.
Rome est heureuse et triomphante;
Tes bienfaits passent tes exploits.

Reviens, divin Trajan, vainqueur doux et terrible;
Le monde est mon rival, tous les cœurs sont à toi;
Mais est-il un cœur plus sensible
Et qui t'adore plus que moi?

FANIE.

Dans ce climat barbare, au sein de l'Arménie,
Osez-vous affronter les horreurs des combats?

PLAUTINE.

Nous étions protégés par son puissant génie,
Et l'Amour conduisait mes pas.

JUNIE.

L'Europe reverra son vengeur et son maître;

Sous ces arcs triomphaux on dit qu'il va paraître.

PLAUTINE.

Ils sont élevés par mes mains.
Quel doux plaisir succède à ma douleur profonde!
Nous allons contempler dans le maître du monde
Le plus aimable des humains.

JUNIE.

Nos soldats triomphans, enrichis, pleins de gloire,
Font voler son nom jusqu'aux cieux.

PANIE.

Il se dérobe à leurs chants de victoire;
Seul, sans pompe et sans suite, il vient orner ces lieux.

PLAUTINE.

Il faut à des héros vulgaires
La pompe et l'éclat des honneurs;
Ces vains appuis sont nécessaires
Pour les vaines grandeurs.
Trajan seul est suivi de sa gloire immortelle;
On croit voir près de lui l'univers à genoux;
Et c'est pour moi qu'il vient! ce héros m'est fidèle!
Grands dieux, vous habitez dans cette âme si belle,
Et je la partage avec vous!

TRAJAN, PLAUTINE, SUITE.

PLAUTINE, courant au-devant de Trajan.

Enfin je vous revois; le charme de ma vie
M'est rendu pour jamais.

TRAJAN.

Le ciel me vend cher ses bienfaits,
Ma félicité m'est ravie.
Je reviens un moment pour m'arracher à vous,
Pour m'animer d'une vertu nouvelle,

Pour mériter, quand Mars m'appelle,
D'être empereur de Rome, et d'être votre époux.

PLAUTINE.

Que dites-vous? Quel mot funeste!
Un moment! vous, ô ciel! un seul moment me reste,
Quand mes jours dépendaient de vous revoir toujours.

TRAJAN.

Le ciel en tous les temps m'accorda son secours;
Il me rendra bientôt aux charmes que j'adore.
C'est pour vous qu'il a fait mon cœur.
Je vous ai vue, et je serai vainqueur.

PLAUTINE.

Quoi! ne l'êtes-vous pas? Quoi! serait-il encore
Un roi que votre main n'aurait pas désarmé?
Tout n'est-il pas soumis, du couchant à l'aurore?
L'univers n'est-il pas calmé?

TRAJAN.

On ose me trahir.

PLAUTINE.

Non, je ne puis vous croire;
On ne peut vous manquer de foi.

TRAJAN.

Des Parthes terrassés l'inexorable roi
S'irrite de sa chute, et brave ma victoire.
Cinq rois qu'il a séduits sont armés contre moi;
Ils ont joint l'artifice aux excès de la rage;
Ils sont au pied de ces remparts;
Mais j'ai pour moi les dieux, les Romains, mon courage,
Et mon amour, et vos regards.

PLAUTINE.

Mes regards vous suivront: je veux que sur ma tête
Le ciel épuise son courroux,

Je ne vous quitte pas; je braverai leurs coups;
J'écarterai la mort qu'on vous apprête,
Je mourrai du moins près de vous.

TRAJAN.

Ah! ne m'accablez point; mon cœur est trop sensible:
Ah! laissez-moi vous mériter.
Vous m'aimez, il suffit, rien ne m'est impossible,
Rien ne pourra me résister.

PLAUTINE.

Cruel, pouvez-vous m'arrêter?
J'entends déjà les cris d'un ennemi perfide.

TRAJAN.

J'entends la voix du devoir qui me guide;
Je vole; demeurez : la victoire me suit.
Je vole; attendez tout de mon peuple intrépide,
Et de l'amour qui me conduit.

(Ensemble.)

Je vais / Allez } punir un barbare,
Terrasser sous { mes / vos } coups
L'ennemi qui nous sépare,
Qui m'arrache un moment à vous.

PLAUTINE.

Il m'abandonne à ma douleur mortelle;
Cher amant, arrêtez : ah! détournez les yeux,
Voyez encor les miens.

TRAJAN, au fond du théâtre.

O dieux, ô justes dieux,
Veillez sur l'empire et sur elle!

PLAUTINE.

Il est déjà loin de ces lieux.

Devoir, es-tu content ? Je meurs, et je l'admire.
Ministres du dieu des combats,
Prêtresses de Vénus, qui veillez sur l'empire,
Percez le ciel de cris, accompagnez mes pas ;
Secondez l'amour qui m'inspire.

CHŒUR DES PRÊTRES DE MARS.

Fier dieu des alarmes,
Protége nos armes,
Conduis nos étendards.

CHŒUR DES PRÊTRESSES DE VÉNUS.

Déesse des Grâces,
Vole sur ses traces,
Enchaîne le dieu Mars.

(On danse.)

CHŒUR DES PRÊTRESSES.

Mère de Rome et des amours paisibles,
Viens tout ranger sous ta charmante loi ;
Viens couronner nos Romains invincibles :
Ils sont tous nés pour l'amour et pour toi.

PLAUTINE.

Dieux puissans, protégez votre vivante image !
Vous étiez autrefois des mortels comme lui ;
C'est pour avoir régné comme il règne aujourd'hui
Que le ciel est votre partage.

(On danse.)

(On entend un chœur de Romains qui avancent lentement sur le théâtre.)

Charmant héros, qui pourra croire
Des exploits si prompts et si grands ?
Tu te fais en peu de temps
La plus durable mémoire.

JUNIE.

Entendez-vous ces cris et ces chants de victoire ?

FANIE.

Trajan revient vainqueur.

PLAUTINE.

En pouviez-vous douter?
Je vois ces rois captifs, ornemens de sa gloire;
Il vient de les combattre, il vient de les dompter.

JUNIE.

Avant de les punir par ses lois légitimes,
Avant de frapper ses victimes,
A vos genoux il veut les présenter.

TRAJAN paraît, entouré des aigles romaines et de faisceaux; les rois vaincus sont enchaînés à sa suite.

TRAJAN.

Rois, qui redoutez ma vengeance,
Qui craignez les affronts aux vaincus destinés,
Soyez désormais enchaînés
Par la seule reconnaissance.
Plautine est en ces lieux; il faut qu'en sa présence
Il ne soit point d'infortunés.

LES ROIS, se relevant, chantent avec le chœur:

O grandeur! ô clémence!
Vainqueur égal aux dieux,
Vous avez leur puissance,
Vous pardonnez comme eux.

PLAUTINE.

Vos vertus ont passé mon espérance même;
Mon cœur est plus touché que celui de ces rois.

TRAJAN.

Ah! s'il est des vertus dans ce cœur qui vous aime,
Vous savez à qui je les dois.
J'ai voulu des humains mériter le suffrage,

Dompter les rois, briser leurs fers,
Et vous apporter mon hommage
Avec les vœux de l'univers.
Ciel ! que vois-je en ces lieux ?

LA GLOIRE *descend d'un vol précipité, une couronne de laurier à la main.*

LA GLOIRE.

Tu vois ta récompense,
Le prix de tes exploits, surtout de ta clémence;
Mon trône est à tes pieds; tu règnes avec moi.

(Le théâtre change, et représente le temple de la Gloire.)

Elle continue :

Plus d'un héros, plus d'un grand roi,
Jaloux en vain de sa mémoire,
Vola toujours après la Gloire,
Et la Gloire vole après toi.

LES SUIVANS DE LA GLOIRE, *mêlés aux Romains et aux Romaines, forment des danses.*

UN ROMAIN.

Régnez en paix après tant d'orages,
Triomphez dans nos cœurs satisfaits.
Le sort préside aux combats, aux ravages;
La Gloire est dans les bienfaits.
Tonnerre, écarte-toi de nos heureux rivages;
Calme heureux, reviens pour jamais.
Régnez en paix, etc.

CHŒUR.

Le ciel nous seconde,
Célébrons son choix :
Exemple des rois,
Délices du monde,
Vivons sous tes lois.

JUNIE.

Tendre Vénus, à qui Rome est soumise,
A nos exploits joins tes tendres appas;
Ordonne à Mars enchanté dans tes bras
Que pour Trajan sa faveur s'éternise.

LE CHŒUR.

Le ciel nous seconde,
Célébrons son choix:
Exemple des rois,
Délices du monde,
Vivons sous tes lois.

TRAJAN.

Des honneurs si brillans sont trop pour mon partage;
Dieux, dont j'éprouve la faveur,
Dieux de mon peuple, achevez votre ouvrage;
Changez ce temple auguste en celui du bonheur;
Qu'il serve à jamais aux fêtes
Des fortunés humains;
Qu'il dure autant que les conquêtes
Et que la gloire des Romains.

LA GLOIRE.

Les dieux ne refusent rien
Au héros qui leur ressemble:
Volez, Plaisirs, que sa vertu rassemble;
Le temple du Bonheur sera toujours le mien.

FIN DU QUATRIÈME ACTE.

ACTE V.

Le théâtre change, et représente le temple du Bonheur; il est formé de pavillons d'une architecture légère, de péristyles, de jardins, de fontaines, etc. Ce lieu délicieux est rempli de Romains et de Romaines de tous états.

CHŒUR.

Chantons en ce jour solennel,
Et que la terre nous réponde :
Un mortel, un seul mortel
A fait le bonheur du monde.

(On danse.)

UNE ROMAINE.

Tout rang, tout sexe, tout âge
Doit aspirer au bonheur.

LE CHŒUR.

Tout rang, tout sexe, tout âge
Doit aspirer au bonheur.

LA ROMAINE.

Le printemps volage,
L'été plein d'ardeur,
L'automne plus sage,
Raison, badinage,
Retraite, grandeur,
Tout rang, tout sexe, tout âge
Doit aspirer au bonheur.

LE CHŒUR.

Tout rang, etc.

(Des Bergers et des Bergères entrent en dansant.)

UNE BERGÈRE.

Ici les plus brillantes fleurs
N'effacent point les violettes;
Les étendards et les houlettes
Sont ornés des mêmes couleurs.
Les chants de nos tendres pasteurs
Se mêlent au bruit des trompettes;
L'amour anime en ces retraites
Tous les regards et tous les cœurs.
Ici les plus brillantes fleurs
N'effacent point les violettes;
Les étendards et les houlettes
Sont ornés des mêmes couleurs.

(Les Seigneurs et les Dames romaines se joignent en dansant aux Bergers et aux Bergères.)

UN ROMAIN.

Dans un jour si beau,
Il n'est point d'alarmes;
Mars est sans armes,
L'Amour sans bandeau.

LE CHŒUR.

Dans un jour si beau, etc.

LE ROMAIN.

La Gloire et les Amours en ces lieux n'ont des ailes
Que pour voler dans nos bras.
La Gloire aux ennemis présentait nos soldats,
Et l'Amour les présente aux belles.

LE CHŒUR.

Dans un jour si beau,
Il n'est point d'alarmes;
Mars est sans armes,
L'Amour sans bandeau.

(On danse.)

TRAJAN paraît avec PLAUTINE, et tous les Romains se rangent autour de lui.

CHŒUR.

Toi que la Victoire
Couronne en ce jour,
Ta plus belle gloire
Vient du tendre Amour.

TRAJAN.

O peuple de héros qui m'aimez et que j'aime,
Vous faites mes grandeurs;
Je veux régner sur vos cœurs,
(montrant Plautine.)
Sur tant d'appas, et sur moi-même.
Montez au haut du ciel, encens que je reçois;
Retournez vers les dieux, hommages que j'attire:
Dieux, protégez toujours ce formidable empire,
Inspirez toujours tous ses rois.
Montez au haut du ciel, encens que je reçois;
Retournez vers les dieux, hommages que j'attire.

Toutes les différentes troupes recommencent leurs danses autour de TRAJAN et de PLAUTINE, et terminent la fête par un ballet général.

FIN DU TEMPLE DE LA GLOIRE.

VARIANTE

DU TEMPLE DE LA GLOIRE.

ACTE II.[1]

PERSONNAGES.

LIDIE.
ARSINE, confidente de Lidie.
BERGERS et BERGÈRES.
UN BERGER.
UNE BERGÈRE.
BÉLUS.
ROIS CAPTIFS, et SOLDATS de la suite de Bélus.

SCÈNE PREMIÈRE.

LIDIE, ARSINE.

LIDIE.

Muses, filles du ciel, la paix règne en vos fêtes ;
Vous suspendez les mortelles douleurs ;
Dans les cœurs des humains vous calmez les tempêtes ;
Les jours sereins naissent de vos faveurs.
Amour, sors de mon cœur ; Amour, brise ma chaîne ;
Bélus m'abandonne aujourd'hui ;
Dépit vengeur, trop juste Haine,
Soyez, s'il se peut, mon appui.
Amour, sors de mon cœur ; Amour, brise ma chaîne,
Ne sois pas tyran comme lui.

ARSINE.

Les Muses quelquefois calment un cœur sensible,

[1] Cet acte, différent de celui qu'on a lu, a été tiré d'une partition du célèbre Rameau. Nous ignorons si c'est ici la première idée du poète, ou si ces changemens avaient été faits pour la reprise du *Temple de la Gloire*, en 1746. Cependant cet opéra, donné à la cour en 1745, en cinq actes, fut représenté à Paris, en 1746, en trois actes seulement, et celui-ci fut alors supprimé.

Et pour les implorer vous quittez votre cour ;
Mais craignez d'y chercher ce guerrier invincible :
Au temple de la Gloire il vole en ce grand jour ;
Il en sera plus inflexible.

LIDIE.

Non, je veux dans son cœur porter le repentir.
Il cherche ici la Gloire, et ce nom me rassure,
La Gloire ne pourra choisir
Un vainqueur injuste et parjure.
Hélas ! je l'ai cru vertueux.
Que le sort l'a changé ! que sa grandeur l'égare !
Je l'ai cru bienfesant, sensible, généreux ;
Son bonheur l'a rendu barbare.

ARSINE.

Il insulte à des rois qu'a domptés sa valeur ;
Devant lui marche la Vengeance,
L'Orgueil, le Faste, la Terreur ;
Et l'Amour fuit de sa présence.

LIDIE.

Que de crimes, ô ciel ! avec tant de vaillance !
Déesses de ces lieux, appuis de l'innocence,
Consolez mon cœur alarmé,
Secourez-moi contre moi-même,
Et ne permettez pas que j'aime
Un héros enivré de sa grandeur suprême,
Qui n'est plus digne d'être aimé.

SCÈNE II.

LIDIE, ARSINE, BERGERS et BERGÈRES.

(Les Bergers et Bergères entrent en dansant au son des musettes.)

LIDIE.

Venez, tendres bergers, vous qui plaignez mes larmes,
Mortels heureux, des Muses inspirés,
Dans mon cœur agité répandez tous les charmes
De la paix que vous célébrez.

CHŒUR DE BERGERS.

Oserons-nous chanter sur nos faibles musettes,
Lorsque les horribles trompettes
Ont épouvanté les échos ?

UNE BERGÈRE.

Nous fuyons devant ces héros

Qui viennent troubler nos retraites.

LIDIE.

Ne fuyez point Bélus; employez l'art des dieux
A fléchir ce grand cœur autrefois vertueux.
Les Muses, dans ces bocages,
Inspirent vos chants divins;
Vous calmez les monstres sauvages;
Enchantez les cruels humains.

CHŒUR.

Enchantons les cruels humains.

(Ils recommencent leurs danses.)

UNE BERGÈRE.

Le dieu des beaux-arts peut seul nous instruire,
Mais le seul Amour peut changer les cœurs;
Pour les adoucir, il faut les séduire:
Du seul dieu d'Amour les traits sont vainqueurs.

(On danse.)

UNE BERGÈRE.

Descends, dieu charmant, viens monter ta lyre,
Viens former les sons du dieu des neuf Sœurs;
Prête à la vertu ta voix, ton sourire,
Tes traits, ton flambeau, tes liens de fleurs.

(On danse.)

UN BERGER.

Vers ce temple où la Mémoire
Consacre les noms fameux,
Nous ne levons point nos yeux:
Les bergers sont assez heureux
Pour voir au moins que la gloire
N'est point faite pour eux.

(On entend un bruit de timbales et de trompettes.)

SCÈNE III.

CHŒUR DE GUERRIERS.

La guerre sanglante,
La mort, l'épouvante
Signalent nos fureurs.
Livrons-nous un passage,
A travers le carnage,
Au faîte des grandeurs.

CHŒUR DE BERGERS.

Quels sons affreux, quel bruit sauvage!

O Muses, protégez nos fortunés climats!

UN BERGER.

O Gloire, dont le nom semble avoir tant d'appas,
Serait-ce là votre langage?

CHŒUR DE GUERRIERS.

Les éclairs embrasent les cieux,
La foudre menace la terre;
Déclarez-vous, grands dieux,
Par la voix du tonnerre,
Que Bélus arrive en ces lieux?

SCÈNE IV.

BÉLUS et LES PRÉCÉDENS.

BÉLUS.

Où suis-je, qu'ai-je vu?
Non, je ne puis le croire;
Ce temple qui m'est dû,
Ce séjour de la Gloire
S'est fermé devant moi.
Mes soldats ont pâli d'effroi.
La foudre a dévoré les dépouilles sanglantes
Que j'allais consacrer à Mars;
Elle a brisé mes étendards
Dans mes mains triomphantes.

Dieux implacables, dieux jaloux,
Qu'ai-je donc fait qui vous outrage?
J'ai fait trembler l'univers sous mes coups,
J'ai mis des rois à mes genoux,
Et leurs sujets dans l'esclavage;
Je me suis vengé comme vous,
Que demandez-vous davantage?

CHŒUR DE BERGERS.

On n'imite point les dieux
Par les horreurs de la guerre;
Il faut, pour être aimé d'eux,
Se faire aimer sur la terre.

UNE BERGÈRE.

Un roi que rien n'attendrit
Est des rois le plus à plaindre;
Bientôt lui-même il gémit

Quand il se fait toujours craindre.

CHŒUR DE BERGERS.

Un roi que rien n'attendrit, etc.

BÉLUS.

Quoi ! dans ces lieux on brave ma fureur,
Quand le monde à mes pieds se tait dans l'épouvante ?
(On entend le son des musettes.)
Un plaisir inconnu me surprend et m'enchante
Dans le sein même de l'horreur.
(Les musettes continuent.)
De ces simples bergers la candeur innocente
Dans mon cœur étonné fait passer sa douceur.
(On danse.)

UNE BERGÈRE.

Un roi, s'il veut être heureux,
Doit combler nos vœux ;
Le vrai bonheur le couronne
Quand il le donne.
Dans les palais, dans les bois,
On chérit ses douces lois.
Il goûte, il verse en tous lieux
Les bienfaits des dieux.
A sa voix les vertus renaissent ;
Les Ris, les Jeux le caressent ;
La Gloire et l'Amour
Partagent sa cour :
Dans son rang suprême,
C'est lui seul qu'on aime ;
C'est lui plus que ses faveurs
Qui charme les cœurs.
Un roi, s'il veut, etc.

CHŒUR DE BERGERS.

Un roi que rien n'attendrit
Est des rois le plus à plaindre ;
Bientôt lui-même il gémit
Quand il se fait toujours craindre.

LA BERGÈRE.

Écoutez dans nos chants le dieu qui nous inspire,
Rendez tous les cœurs satisfaits,
De vos sévères lois adoucissez l'empire ;
La gloire est dans les bienfaits.

CHŒUR.

Un roi que rien, etc.

BÉLUS.

Plus j'écoute leurs chants, plus je deviens sensible.
Dieux ! m'avez-vous conduit dans ce séjour paisible
Pour m'éclairer d'un nouveau jour ?
Des flatteurs m'aveuglaient, ils égaraient leur maître ;
Et des bergers me font connaître
Ce que j'ignorais dans ma cour.

LIDIE.

Connaissez encor plus ; voyez toute ma flamme.
Je vous ai suivi dans ces lieux ;
Pour vous je demandais aux dieux
D'adoucir, de toucher votre âme.
Vos vertus autrefois avaient su m'enflammer ;
Vous avez tout quitté pour l'horreur de la guerre.
Ah ! je voudrais vous voir adoré de la terre,
Dussiez-vous ne me point aimer.

BÉLUS.

C'en est trop, je me rends au charme qui m'attire.
Peut-être que des dieux j'aurais bravé l'empire ;
Mais ils empruntent votre voix,
Ils ont guidé vos pas, leur bonté vous inspire ;
Je suis désarmé, je soupire :
J'ose espérer qu'un jour j'obtiendrai sous vos lois
La gloire immortelle où j'aspire.

Ces dieux garans de mes vœux
Apaiseront leur colère ;
Et pour mériter de vous plaire,
Je rendrai les mortels heureux.

LIDIE et BÉLUS.

Descends des cieux, lance tes flammes,
Triomphe, Amour, dieu des grands cœurs ;
Anime les vertus et les nobles ardeurs
Qui doivent régner dans nos âmes.

CHŒUR.

Entre la Gloire et les Amours,
Dans une paix profonde,
Allez donner tous deux au monde
De justes lois et de beaux jours.

FIN DE LA VARIANTE DU TEMPLE DE LA GLOIRE.

LA PRUDE,

COMÉDIE EN CINQ ACTES,

Représentée en 1747.

AVERTISSEMENT

DE L'AUTEUR.

Cette pièce est bien moins une traduction qu'une esquisse légère de la fameuse comédie de Wicherley[1], intitulée *Plain dealer*, l'Homme au franc procédé. Cette pièce a encore en Angleterre la même réputation que *le Misanthrope* en France. L'intrigue est infiniment plus compliquée, plus intéressante, plus chargée d'incidens; la satire y est beaucoup plus forte et plus insultante; les mœurs y sont d'une telle hardiesse, qu'on pourrait placer la scène dans un mauvais lieu, attenant un corps-de-garde. Il semble que les Anglais prennent trop de liberté, et que les Français n'en prennent pas assez.

Wicherley ne fit aucune difficulté de dédier son *Plain dealer* à la plus fameuse appareilleuse de Londres. On peut juger, par la protectrice, du caractère des protégés. La licence du temps de Charles II était aussi débordée que le fanatisme avait été sombre et barbare du temps de l'infortuné Charles Ier.

Croira-t-on que chez les nations polies les termes de gueuse, de p..., de bor..., de rufien, de m..., de v..., et tous leurs accompagnemens sont prodigués dans une comédie où toute une cour très spirituelle allait en foule?

[1] *Voyez* ce que M. de Voltaire dit de Wicherley et de ses ouvrages dans les *Lettres philosophiques*, lettre XIXe.

Croira-t-on que la connaissance la plus approfondie du cœur humain, les peintures les plus vraies et les plus brillantes, les traits d'esprit les plus fins se trouvent dans le même ouvrage ?

Rien n'est cependant plus vrai. Je ne connais point de comédie chez les anciens ni chez les modernes où il y ait autant d'esprit. Mais c'est une sorte d'esprit qui s'évapore dès qu'il passe chez l'étranger.

Nos bienséances, qui sont quelquefois un peu fades, ne m'ont pas permis d'imiter cette pièce dans toutes ses parties ; il a fallu en retrancher des rôles tout entiers.

Je n'ai donc donné ici qu'une très légère idée de la hardiesse anglaise ; et cette imitation, quoique partout voilée de gaze, est encore si forte, qu'on n'oserait pas la représenter sur la scène de Paris.

Nous sommes entre deux théâtres bien différens l'un de l'autre : l'espagnol et l'anglais. Dans le premier, on représente Jésus-Christ, des possédés et des diables ; dans le second, des cabarets et quelque chose de pis.

PROLOGUE.[1]

Mme DU TOUR, VOLTAIRE.

Mme DU TOUR.

Non, je ne jouerai pas : le bel emploi vraiment ;
La belle farce qu'on apprête !
Le plaisant divertissement
Pour le jour de Louis, pour cette auguste fête,
Pour la fille des rois, pour le sang des héros,
Pour le juge éclairé de nos meilleurs ouvrages,
Vanté des beaux-esprits, consulté par les sages,
Et pour la baronne de Sceaux !

VOLTAIRE.

Mais pour être baronne est-on si difficile ?
Je sais que sa cour est l'asile
Du goût que les Français savaient jadis aimer ;
Mais elle est le séjour de la douce indulgence.
On a vu son suffrage enseigner à la France
Ce que l'on devait estimer :
On la voit garder le silence,
Et ne décider point alors qu'il faut blâmer.

Mme DU TOUR.

Elle se taira donc, monsieur, à votre farce.

VOLTAIRE.

Eh ! pourquoi, s'il vous plaît ?

[1] *La Prude* fut représentée sur le théâtre d'Anet, pour madame la duchesse Du Maine. M. de Voltaire y joua, et fit ce prologue pour annoncer la pièce.

Mme DU TOUR.

Oh ! parce
Que l'on hait les mauvais plaisans.

VOLTAIRE.

Mais que voulez-vous donc pour vos amusemens ?

Mme DU TOUR.

Tout autre chose.

VOLTAIRE.

Eh quoi ! des tragédies
Qui du théâtre anglais soient d'horribles copies ?

Mme DU TOUR.

Non, ce n'est pas ce qu'il nous faut ;
La pitié, non l'horreur, doit régner sur la scène.
Des sauvages anglais la triste Melpomène
Prit pour théâtre un échafaud.

VOLTAIRE.

Aimez-vous mieux la sage et grave comédie
Où l'on instruit toujours, où jamais on ne rit,
Où Sénèque et Montaigne étalent leur esprit,
Où le public enfin bat des mains et s'ennuie ?

Mme DU TOUR.

Non, j'aimerais mieux Arlequin
Qu'un comique de cette espèce :
Je ne puis souffrir la sagesse,
Quand elle prêche en brodequin.

VOLTAIRE.

Oh ! que voulez-vous donc ?

Mme DU TOUR.

De la simple nature,
Un ridicule fin, des portraits délicats,
De la noblesse sans enflure ;
Point de moralités ; une morale pure
Qui naisse du sujet et ne se montre pas.

Je veux qu'on soit plaisant sans vouloir faire rire ;
Qu'on ait un style aisé, gai, vif et gracieux :
Je veux enfin que vous sachiez écrire
Comme on parle en ces lieux.

VOLTAIRE.

Je vous baise les mains ; je renonce à vous plaire.
Vous m'en demandez trop : je m'en tirerais mal ;
Allez vous adresser à madame de Staal : [1]
Vous trouverez là votre affaire.

Mme DU TOUR.

Oh ! que je voudrais bien qu'elle nous eût donné
Quelque bonne plaisanterie !

VOLTAIRE.

Je le voudrais aussi ; j'étais déterminé
A ne vous point lâcher ma vieille rapsodie,
Indigne du séjour aux Grâces destiné.

Mme DU TOUR.

Eh ! qui l'a donc voulu ?

VOLTAIRE.

Qui l'a voulu ? Thérèse....
C'est une étrange femme : il faut, ne vous déplaise,
Quitter tout dès qu'elle a parlé.
Dût-on être berné, sifflé,
Elle veut à la fois le bal et comédie,
Jeu, toilette, opéra, promenade, soupé,
Des pompons, des magots, de la géométrie.
Son esprit en tout temps est de tout occupé ;
Et jugeant des autres par elle,
Elle croit que pour plaire on n'a qu'à le vouloir ;

[1] On connaît madame de Staal par ses Mémoires, quoiqu'elle ait eu l'intention *de ne s'y peindre qu'en buste*. Elle a fait aussi quelques comédies où il y a du naturel, de la gaîté et du bon ton.

Que tous les arts, ornés d'une grâce nouvelle,
De briller dans Anet se feront un devoir,
Dès que Du Maine les appelle.
Passe pour les beaux-arts, ils sont faits pour ses yeux;
Mais non les farces insipides :
Gilles doit disparaître auprès des Euripides.
Je conçois vos raisons, et vous m'ouvrez les yeux.
On ne me joûra point.

Mme DU TOUR.

Quoi ! que voulez-vous dire ?
On ne vous joûra point ?... on vous joûra, morbleu !
Je vous trouve plaisant de vouloir nous prescrire
Vos volontés pour règle.... Oh ! nous verrons beau jeu.
Nous verrons si pour rien j'aurai pris tant de peine,
Que d'apprendre un plat rôle, et de le répéter....

VOLTAIRE.

Mais....

Mme DU TOUR.

Mais je crois qu'ici vous voulez disputer ?

VOLTAIRE.

Vous-même m'avez dit qu'il fallait sur la scène
Plus d'esprit, plus de sens, des mœurs, un meilleur ton....
Un ouvrage en un mot....

Mme DU TOUR.

Oui, vous avez raison ;
Mais je veux qu'on vous siffle, et j'en fais mon envie.
Si vous n'êtes plaisant, vous serez plaisanté :
Et ce plaisir, en vérité,
Vaut celui de la comédie.
Allons, et qu'on commence.

VOLTAIRE.

Oh ! mais.... vous m'avez dit....

Mme DU TOUR.

J'aurai mon dit et mon dédit.

VOLTAIRE.

De berner un pauvre homme ayez plus de scrupule.

Mme DU TOUR.

Vous voilà bien malade : il faut servir les grands.
On amuse souvent plus par son ridicule
Que l'on ne plaît par ses talens.

VOLTAIRE.

Allons, soumettons-nous : la résistance est vaine.
Il faut bien s'immoler pour les plaisirs d'Anet.
Vous n'êtes dans ces lieux, messieurs, qu'une centaine :
Vous me garderez le secret.

FIN DU PROLOGUE.

AUTRE PROLOGUE

RÉCITÉ PAR M. DE VOLTAIRE SUR LE THÉATRE DE SCEAUX, DEVANT MADAME LA DUCHESSE DU MAINE, AVANT LA REPRÉSENTATION DE LA COMÉDIE DE LA PRUDE, LE 15 DÉCEMBRE 1747.

O vous, en tous les temps par Minerve inspirée!
Des plaisirs de l'esprit protectrice éclairée,
Vous avez vu finir ce siècle glorieux,
Ce siècle des talens accordé par les dieux.
Vainement on se dissimule
Qu'on fait pour l'égaler des efforts superflus;
Favorisez au moins ce faible crépuscule
Du beau jour qui ne brille plus.
Ranimez les accens des filles de Mémoire,
De la France à jamais éclairez les esprits;
Et lorsque vos enfans combattent pour sa gloire,
Soutenez-la dans nos écrits.
Vous n'avez point ici de ces pompeux spectacles
Où les chants et la danse étalent leurs miracles;
Daignez vous abaisser à de moindres sujets:
L'esprit aime à changer de plaisirs et d'objets.
Nous possédons bien peu; c'est ce peu qu'on vous donne;
A peine en nos écrits verrez-vous quelques traits
D'un comique oublié que Paris abandonne.
Puissent tant de beautés, dont les brillans attraits
Valent mieux à mon sens que les vers les mieux faits,
S'amuser avec vous d'une Prude friponne,
Qu'elles n'imiteront jamais!
On peut bien, sans effronterie,

Aux yeux de la raison jouer la pruderie :
Tout défaut dans les mœurs à Sceaux est combattu :
Quand on fait devant vous la satire d'un vice,
C'est un nouvel hommage, un nouveau sacrifice,
Que l'on présente à la vertu.

FIN DU SECOND PROLOGUE.

PERSONNAGES.

Mme DORFISE, veuve.

Mme BURLET, sa cousine.

COLETTE, suivante de Dorfise.

BLANFORD, capitaine de vaisseau.

DARMIN, son ami.

BARTOLIN, caissier.

LE CHEVALIER MONDOR.

ADINE, nièce de Darmin, déguisée en jeune Turc.

La scène est à Marseille.

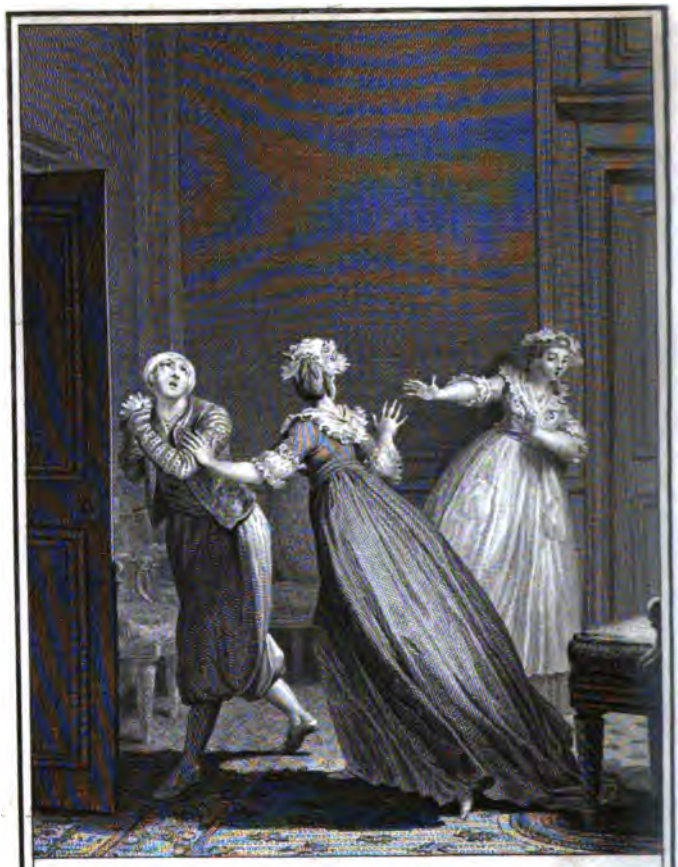

Hélas! voilà ce que l'amour me coute!

la Prude, Acte III. sc. 5.

Moreau Jr. Del.

Simonet Sculp.

LA PRUDE,

COMÉDIE.

ACTE PREMIER.

SCÈNE PREMIÈRE.

DARMIN, ADINE.

ADINE, habillée en Turc. [1]

Ah, mon cher oncle! ah, quel cruel voyage!
Que de dangers! quel étrange équipage!
Il faut encor cacher sous un turban
Mon nom, mon cœur, mon sexe, et mon tourment.

DARMIN.

Nous arrivons : je te plains; mais, ma nièce,
Lorsque ton père est mort consul en Grèce,
Quand nous étions tous deux après sa mort
Privés d'amis, de biens et de support,
Que ta beauté, tes grâces, ton jeune âge,
N'étaient pour toi qu'un funeste avantage;
Pour comble enfin, quand un maudit bacha
Si vivement de toi s'amouracha,

[1] Dans la pièce anglaise, cette jeune personne s'appelle Fidelia; elle s'est déguisée en garçon, et a servi de page à Manly, capitaine de vaisseau.

Que faire alors? Ne fus-tu pas réduite
A te cacher, te masquer, partir vite?

ADINE.

D'autres dangers sont préparés pour moi.

DARMIN.

Ne rougis point, ma nièce, calme-toi:
Car à la hâte avec nous embarquée,
Vêtue en homme, en jeune Turc masquée,
Tu ne pouvais, ma nièce, honnêtement
Te dépêtrer de cet accoutrement,
Prendre du sexe et l'habit et la mine
Devant les yeux de vingt gardes-marine,
Qui tous étaient plus dangereux pour toi
Qu'un vieux bacha n'ayant ni foi, ni loi.
Mais, par bonheur, tout s'arrange à merveille,
Et nous voici débarqués dans Marseille,
Loin des bachas, et près de tes parens,
Chez des Français, tous fort honnêtes gens.

ADINE.

Ah! Blanford est honnête homme, sans doute;
Mais que de maux tant de vertu me coûte!
Fallait-il donc avec lui revenir?

DARMIN.

Ton défunt père à lui devait t'unir;
Et cet hymen, dans ta plus tendre enfance,
Fit autrefois sa plus douce espérance.

ADINE.

Qu'il se trompait!

DARMIN.

Blanford à tes beaux yeux
Rendra justice en te connaissant mieux.
Peut-il long-temps se coiffer d'une prude,
Qui de tromper fait son unique étude?

ADINE.

On la dit belle; il l'aimera toujours;
Il est constant.

DARMIN.

Bon ! qui l'est en amours?

ADINE.

Je crains Dorfise.

DARMIN.

Elle est trop intrigante;
Sa pruderie est, dit-on, trop galante;
Son cœur est faux, ses propos médisans.
Ne crains rien d'elle; on ne trompe qu'un temps.

ADINE.

Ce temps est long, ce temps me désespère.
Dorfise trompe! et Dorfise a su plaire!

DARMIN.

Mais, après tout, Blanford t'est-il si cher?

ADINE.

Oui; dès ce jour où deux vaisseaux d'Alger [1]
Si vivement sur les flots l'attaquèrent,
Ah! que pour lui tous mes sens se troublèrent!
Dans mes frayeurs, un sentiment bien doux
M'intéressait pour lui comme pour vous;
Et courageuse, en devenant si tendre,
Je souhaitais être homme, et le défendre.
Songez-vous bien que lui seul me sauva,
Quand sur les eaux notre vaisseau brûla?
Ciel! que j'aimai ses vertus, son courage,
Qui dans mon cœur ont gravé son image!

DARMIN.

Oui, je conçois qu'un cœur reconnaissant

[1] Dans l'anglais, ce n'est pas contre des vaisseaux d'Alger que le capitaine a combattu, mais contre des Hollandais.

Pour la vertu peut avoir du penchant.
Trente ans à peine, une taille légère,
Beaux yeux, air noble; oui, sa vertu peut plaire:
Mais son humeur et son austérité
Ont-ils pu plaire à ta simplicité?

ADINE.

Mon caractère est sérieux, et j'aime
Peut-être en lui jusqu'à mes défauts même.

DARMIN.

Il hait le monde.

ADINE.

Il a, dit-on, raison.

DARMIN.

Il est souvent trop confiant, trop bon;
Et son humeur gâte encor sa franchise.

ADINE.

De ses défauts le plus grand, c'est Dorfise.

DARMIN.

Il est trop vrai. Pourquoi donc refuser
D'ouvrir ses yeux, de les désabuser,
Et de briller dans ton vrai caractère?

ADINE.

Peut-on briller lorsqu'on ne saurait plaire?
Hélas! du jour que par un sort heureux
Dessus son bord il nous reçut tous deux,
J'ai bien tremblé qu'il n'aperçût ma feinte:
En arrivant, je sens la même crainte.

DARMIN.

Je prétendais te découvrir à lui.

ADINE.

Gardez-vous-en, ménagez mon ennui;
Sacrifiée à Dorfise adorée,
Dans mon malheur je veux être ignorée;

Je ne veux pas qu'il connaisse en ce jour
Quelle victime il immole à l'amour.

DARMIN.

Que veux-tu donc?

ADINE.

Je veux, dès ce soir même,
Dans un couvent fuir un ingrat que j'aime.

DARMIN.

Lorsque si vite on se met en couvent,
Tout à loisir, ma nièce, on s'en repent.
Avec le temps tout se fera, te dis-je.
Un soin plus triste à présent nous afflige;
Car dans l'instant où ce Duguay [1] nouveau
Si noblement fit sauter son vaisseau,
Je vis sauter ses biens et ma fortune;
A tous les deux la misère est commune.
Et cependant à Marseille arrivés,
Remplis d'espoir, d'argent comptant privés,
Il faut chercher un secours nécessaire.
L'amour n'est pas toujours la seule affaire.

ADINE.

Quoi! lorsqu'on aime, on pourrait faire mieux?
Je n'en crois rien.

DARMIN.

Le temps ouvre les yeux.
L'amour, ma nièce, est aveugle à ton âge,
Non pas au mien. L'amour sans héritage,
Triste et confus, n'a pas l'art de charmer.
Il n'appartient qu'aux gens heureux d'aimer.

ADINE.

Vous pensez donc que, dans votre détresse,

[1] Allusion au célèbre Duguay-Trouin, l'un des grands hommes de mer qu'ait eus la France.

Pour vous, mon oncle, il n'est plus de maîtresse,
Et que d'abord votre veuve Burlet
En vous voyant vous quittera tout net?

DARMIN.

Mon triste état lui servirait d'excuse.
Souvent, hélas! c'est ainsi qu'on en use.
Mais d'autres soins je suis embarrassé;
L'argent me manque, et c'est le plus pressé.

SCÈNE II.

BLANFORD, DARMIN, ADINE.

BLANFORD.

Bon, de l'argent! dans le siècle où nous sommes,
C'est bien cela que l'on obtient des hommes!
Vive embrassade, et fades complimens,
Propos joyeux, vains baisers, faux sermens,
J'en ai reçu de cette ville entière;
Mais aussitôt qu'on a su ma misère,
D'auprès de moi la foule a disparu:
Voilà le monde.

DARMIN.

Il est très corrompu;
Mais vos amis vous ont cherché peut-être?

BLANFORD.

Oui, des amis! en as-tu pu connaître?
J'en ai cherché; j'ai vu force fripons
De tous les rangs, de toutes les façons,
D'honnêtes gens, dont la molle indolence
Tranquillement nage dans l'opulence,
Blasés en tout, aussi durs que polis,
Toujours hors d'eux, ou d'eux seuls tout remplis;

Mais des cœurs droits, des âmes élevées,
Que les destins n'ont jamais captivées,
Et qui se font un plaisir généreux
De rechercher un ami malheureux,
J'en connais peu; partout le vice abonde.
Un coffre-fort est le dieu de ce monde;
Et je voudrais qu'ainsi que mon vaisseau
Le genre humain fût abîmé dans l'eau.

DARMIN.

Exceptez-nous du moins de la sentence.

ADINE.

Le monde est faux, je le crois; mais je pense
Qu'il est encore un cœur digne de vous,
Fier, mais sensible, et ferme, quoique doux,
De vos destins bravant l'indigne outrage,
Vous en aimant, s'il se peut, davantage:
Tendre en ses vœux, et constant dans sa foi.

BLANFORD.

Le beau présent! où le trouver?

ADINE.

Dans moi.

BLANFORD.

Dans vous! allez, jeune homme que vous êtes,
Suis-je en état d'entendre vos sornettes?
Pour plaisanter prenez mieux votre temps.
Oui, dans ce monde, et parmi les méchans,
Je sais qu'il est encor des âmes pures,
Qui chériront mes tristes aventures.
Je suis heureux, dans mon sort abattu;
Dorfise au moins sait aimer la vertu.

ADINE.

Ainsi, monsieur, c'est de cette Dorfise
Que pour toujours je vois votre âme éprise?

BLANFORD.

Assurément.

ADINE.

Et vous avez trouvé
En sa conduite un mérite éprouvé?

BLANFORD.

Oui.

DARMIN.

Feu mon frère, avant d'aller en Grèce,
S'il m'en souvient, vous destinait ma nièce.

BLANFORD.

Feu votre frère a très mal destiné;
J'ai mieux choisi; je suis déterminé
Pour la vertu qui, du monde exilée,
Chez ma Dorfise est ici rappelée.

ADINE.

Un tel mérite est rare, il me surprend;
Mais son bonheur me semble encor plus grand.

BLANFORD.

Ce jeune enfant a du bon, et je l'aime;
Il prend parti pour moi contre vous-même.

DARMIN.

Pas tant peut-être. Après tout, dites-moi
Comment Dorfise, avec sa bonne foi,
Avec ce goût, qui pour vous seul l'attire,
Depuis un an cessa de vous écrire?

BLANFORD.

Voudriez-vous qu'on m'écrivît par l'air,
Et que la poste allât en pleine mer?
Avant ce temps j'ai vingt fois reçu d'elle
De gros paquets, mais écrits d'un modèle....
D'un air si vrai, d'un esprit si sensé....
Rien d'affecté, d'obscur, d'embarrassé;

Point d'esprit faux; la nature elle-même,
Le cœur y parle; et voilà comme on aime.

DARMIN, à Adine.

Vous pâlissez.

BLANFORD, avec empressement, à Adine.

Qu'avez-vous?

ADINE.

Moi, monsieur?
Un mal cruel qui me perce le cœur.

BLANFORD, à Darmin.

Le cœur! quel ton! une fille à son âge
Serait plus forte, aurait plus de courage.
Je l'aime fort, mais je suis étonné
Qu'à cet excès il soit efféminé.
Était-il fait pour un pareil voyage?
Il craint la mer, les ennemis, l'orage.
Je l'ai trouvé près d'un miroir assis;
Il était né pour aller à Paris
Nous étaler sur les bancs du théâtre
Son beau minois, dont il est idolâtre;
C'est un Narcisse.

DARMIN.

Il en a la beauté.

BLANFORD.

Oui, mais il faut en fuir la vanité.

ADINE.

Ne craignez rien, ce n'est pas moi que j'aime.
Je suis plus près de me haïr moi-même;
Je n'aime rien qui me ressemble.

BLANFORD.

Enfin
C'est à Dorfise à régler mon destin.
Bien convaincu de sa haute sagesse,

De l'épouser je lui passai promesse ;
Je lui laissai mon bien même en partant,
Joyaux, billets, contrats, argent comptant.
J'ai, grâce au ciel, par ma juste franchise,
Confié tout à ma chère Dorfise.
J'ai confié Dorfise et son destin
A la vertu de monsieur Bartolin.

DARMIN.

De Bartolin, le caissier?

BLANFORD.

De lui-même,
D'un bon ami, qui me chérit, que j'aime.

DARMIN, d'un ton ironique.

Ah! vous avez sans doute bien choisi ;
Toujours heureux en maîtresse, en ami,
Point prévenu.

BLANFORD.

Sans doute, et leur absence
Me fait ici sécher d'impatience.

ADINE.

Je n'en puis plus, je sors.

BLANFORD.

Mais qu'avez-vous?

ADINE.

De ses malheurs chacun ressent les coups.
Les miens sont grands ; leurs traits s'appesantissent ;
Ils cesseront.... si les vôtres finissent.

(Elle sort.)

BLANFORD.

Je ne sais.... mais son chagrin m'a touché.

DARMIN.

Il est aimable, il vous est attaché.

BLANFORD.

J'ai le cœur bon, et la moindre fortune
Qui me viendra sera pour lui commune.
Dès que Dorfise avec sa bonne foi
M'aura remis l'argent qu'elle a de moi,
J'en ferai part à votre jeune Adine.
Je lui voudrais la voix moins féminine,
Un air plus fait; mais les soins et le temps
Forment le cœur et l'air des jeunes gens:
Il a des mœurs, il est modeste, sage.
J'ai remarqué toujours, dans le voyage,
Qu'il rougissait aux propos indécens
Que sur mon bord tenaient nos jeunes gens.
Je vous promets de lui servir de père.

DARMIN.

Ce n'est pas là pourtant ce qu'il espère.
Mais allons donc chez Dorfise à l'instant,
Et recevez d'elle au moins votre argent.

BLANFORD.

Bon! le démon, qui toujours m'accompagne,
La fait rester encore à la campagne.

DARMIN.

Et le caissier?

BLANFORD.

Et le caissier aussi.
Tous deux viendront, puisque je suis ici.

DARMIN.

Vous pensez donc que madame Dorfise
Vous est toujours très humblement soumise?

BLANFORD.

Et pourquoi non? si je garde ma foi,
Elle peut bien en faire autant pour moi.
Je n'ai pas eu, comme vous, la folie

De courtiser une franche étourdie.

DARMIN.

Il se pourra que j'en sois méprisé,
Et c'est à quoi tout homme est exposé;
Et j'avoûrai qu'en son humeur badine
Elle est bien loin de sa sage cousine.

BLANFORD.

Mais de son cœur ainsi désemparé,
Que ferez-vous?

DARMIN.

Moi? rien : je me tairai.
En attendant qu'à Marseille se rendent
Les deux beautés de qui nos cœurs dépendent,
Fort à propos je vois venir vers nous
L'ami Mondor.

BLANFORD.

Notre ami! dites-vous?
Lui, notre ami?

DARMIN.

Sa tête est fort légère;
Mais dans le fond c'est un bon caractère.

BLANFORD.

Détrompez-vous, cher Darmin, soyez sûr
Que l'amitié veut un esprit plus mûr;
Allez, les fous n'aiment rien.

DARMIN.

Mais le sage
Aime-t-il tant?... Tirons quelque avantage
De ce fou-ci. Dans notre cas urgent
On peut sans honte emprunter son argent.

SCÈNE III.

BLANFORD, DARMIN, LE CHEVALIER MONDOR.

LE CHEVALIER MONDOR.

Bonjour, très cher; vous voilà donc en vie?
C'est fort bien fait, j'en ai l'âme ravie.
Bonjour : dis-moi, quel est ce bel enfant
Que j'ai vu là dans cet appartement?
D'où vous vient-il? était-il du voyage?
Est-il Grec, Turc? est-il ton fils, ton page?
Qu'en faites-vous? Où soupez-vous ce soir?
A quels appas jetez-vous le mouchoir?
N'allez-vous pas vite en poste à Versailles
Faire aux commis des récits de batailles?
Dans ce pays avez-vous un patron?

BLANFORD.

Non.

LE CHEVALIER MONDOR.

Quoi! tu n'as jamais fait ta cour?

BLANFORD.

Non.
J'ai fait ma cour sur mer; et mes services
Sont mes patrons, sont mes seuls artifices;
Dans l'antichambre on ne m'a jamais vu.

LE CHEVALIER MONDOR.

Tu n'as aussi jamais rien obtenu.

BLANFORD.

Rien demandé. J'attends que l'œil du maître
Sache en son temps tout voir, tout reconnaître.

LE CHEVALIER MONDOR.

Va, dans son temps ces nobles sentimens

A l'hôpital mènent tout droit les gens.

DARMIN.

Nous en sommes fort près ; et notre gloire
N'a pas le sou.

LE CHEVALIER MONDOR.

Je suis prêt à t'en croire.

DARMIN.

Cher chevalier, il te faut avouer....

LE CHEVALIER MONDOR.

En quatre mots je dois vous confier....

DARMIN.

Que notre ami vient de faire une perte....

LE CHEVALIER MONDOR.

Que j'ai, mon cher, fait une découverte....

DARMIN.

De tout le bien....

LE CHEVALIER MONDOR.

D'une honnête beauté....

DARMIN.

Que sur la mer....

LE CHEVALIER MONDOR.

A qui sans vanité....

DARMIN.

Il rapportait....

LE CHEVALIER MONDOR.

Après bien du mystère....

DARMIN.

Dans son vaisseau.

LE CHEVALIER MONDOR.

J'ai le bonheur de plaire.

DARMIN.

C'est un malheur.

LE CHEVALIER MONDOR.

C'est un plaisir bien vif
De subjuguer ce scrupule excessif,
Cette pudeur et si fière et si pure,
Ce précepteur qui gronde la nature.
J'avais du goût pour la dame Burlet,
Pour sa gaîté, son air brusque et follet;
Mais c'est un goût plus léger qu'elle-même.

DARMIN.

J'en suis ravi.

LE CHEVALIER MONDOR.

C'est la prude que j'aime.
Encouragé par la difficulté,
J'ai présenté la pomme à la fierté.

DARMIN.

La prude enfin, dont votre âme est éprise,
Cette beauté si fière?....

LE CHEVALIER MONDOR.

C'est Dorfise.

BLANFORD, en riant.

Dorfise.... ah!... bon. Sais-tu bien devant qui
Tu parles là?

LE CHEVALIER MONDOR.

Devant toi, mon ami.

BLANFORD.

Va, j'ai pitié de ton extravagance;
Cette beauté n'aura plus l'indulgence,
Je t'en réponds, de recevoir chez soi
Des chevaliers éventés comme toi.

LE CHEVALIER MONDOR.

Si fait, mon cher: la femme la moins folle
Ne se plaint point lorsqu'un fou la cajole.

BLANFORD.

Cajolez moins, mon très cher; apprenez
Qu'à ses vertus mes jours sont destinés,
Qu'elle est à moi, que sa juste tendresse
De m'épouser m'avait passé promesse,
Qu'elle m'attend pour m'unir à son sort.

LE CHEVALIER MONDOR, en riant.

Le beau billet qu'a là l'ami Blanford!
(à Darmin.)
Il a, dis-tu, besoin dans sa détresse,
D'autres billets payables en espèce.
Tiens, cher Darmin.
(Il veut lui donner un portefeuille.)

BLANFORD, l'arrêtant.

Non, gardez-vous-en bien.

DARMIN.

Quoi! vous voulez.... ?

BLANFORD.

De lui je ne veux rien.
Quand d'emprunter on fait la grâce insigne,
C'est à quelqu'un qu'on daigne en croire digne;
C'est d'un ami qu'on emprunte l'argent.

LE CHEVALIER MONDOR.

Ne suis-je pas ton ami?

BLANFORD.

Non, vraiment.
Plaisant ami, dont la frivole flamme,
S'il se pouvait, m'enlèverait ma femme;
Qui, dès ce soir, avec vingt fainéans,
Va s'égayer à table à mes dépens!
Je les connais ces beaux amis du monde.

LE CHEVALIER MONDOR.

Ce monde-là, que ton rare esprit fronde,

Crois-moi, vaut mieux que ta mauvaise humeur.
Adieu. Je vais du meilleur de mon cœur
Dans le moment chez la belle Dorfise
Aux grands éclats rire de ta sottise.

(Il veut s'en aller.)

BLANFORD, l'arrêtant.

Que dis-tu là?... mon cher Darmin! comment?
Elle est ici, Dorfise?

LE CHEVALIER MONDOR.

Assurément.

BLANFORD.

O juste ciel!

LE CHEVALIER MONDOR.

Eh bien! quelle merveille?

BLANFORD.

Dans sa maison?

LE CHEVALIER MONDOR.

Oui, te dis-je, à Marseille.
Je l'ai trouvée à l'instant qui rentrait,
Et qui des champs avec hâte accourait.

BLANFORD, à part.

Pour me revoir! ô ciel! je te rends grâce;
A ce seul trait tout mon malheur s'efface.
Entrons chez elle.

LE CHEVALIER MONDOR.

Entrons, c'est fort bien dit;
Car plus on est de fous, et plus on rit.

BLANFORD. (Il va à la porte.)

Heurtons.

LE CHEVALIER MONDOR.

Frappons.

COLETTE, en dedans de la maison.

Qui va là?

BLANFORD.

Moi.

LE CHEVALIER MONDOR.

Moi-même.

SCÈNE IV.

BLANFORD, DARMIN, COLETTE, LE CHEVALIER MONDOR.

COLETTE, sortant de la maison.

Blanford! Darmin! quelle surprise extrême!
Monsieur!

BLANFORD.

Colette!

COLETTE.

Hélas! je vous ai cru
Noyé cent fois. Soyez le bien-venu.

BLANFORD.

Le juste ciel, propice à ma tendresse,
M'a conservé pour revoir ta maîtresse.

COLETTE.

Elle sortait tout à l'instant d'ici.

DARMIN.

Et sa cousine?

COLETTE.

Et sa cousine aussi.

BLANFORD.

Eh! mais, de grâce, où donc est-elle allée?
Où la trouver?

COLETTE, faisant une révérence de prude.

Elle est à l'assemblée.

BLANFORD.

Quelle assemblée?

COLETTE.

Eh ! vous ne savez rien ?
Apprenez donc que vingt femmes de bien
Sont dans Marseille étroitement unies
Pour corriger nos jeunes étourdies,
Pour réformer tout le train d'aujourd'hui,
Mettre à sa place un noble et digne ennui,
Et hautement par de sages cabales,
De leur prochain réprimer les scandales,
Et Dorfise est en tête du parti.

BLANFORD, à Darmin.

Mais comment donc un si grand étourdi
Est-il souffert d'une beauté sévère ?

DARMIN.

Chez une prude un étourdi peut plaire.

BLANFORD.

De l'assemblée où va-t-elle ?

COLETTE.

On ne sait ;
Faire du bien sourdement.

BLANFORD.

En secret !
C'est là le comble. Eh ! puis-je en sa demeure
Pour lui parler avoir aussi mon heure ?

LE CHEVALIER MONDOR.

Va, c'est à moi qu'il le faut demander ;
Sans risquer rien, je puis te l'accorder.
Tu la verras tout comme à l'ordinaire.

BLANFORD.

Respectez-la ; c'est ce qu'il vous faut faire ;
Et gardez-vous de la désapprouver.

DARMIN.

Et sa cousine, où peut-on la trouver ?

On m'avait dit qu'elles vivaient ensemble.

COLETTE.

Oui, mais leur goût rarement les assemble.
Et la cousine avec dix jeunes gens,
Et dix beautés, se donne du bon temps,
Et d'une table et propre et bien servie
Presque toujours vole à la comédie.
Ensuite on danse, ou l'on se met au jeu :
Toujours chez elle et grand'chère et beau feu,
De longs soupers et des chansons nouvelles,
Et des bons mots, encor plus plaisans qu'elles;
Glaces, liqueurs, vins vieux, gris, rouges, blancs,
Amas nouveaux de boîtes, de rubans,
Magots de Saxe, et riches bagatelles,
Qu'Hébert [1] invente à Paris pour les belles:
Le jour, la nuit, cent plaisirs renaissans,
Et de médire à peine a-t-on le temps.

LE CHEVALIER MONDOR.

Oui, notre ami, c'est ainsi qu'il faut vivre.

DARMIN.

Mais pour la voir où faudra-t-il la suivre ?

COLETTE.

Partout, monsieur, car du matin au soir,
Dès qu'elle sort, elle court, veut tout voir.
Il lui faudrait que le ciel par miracle
Exprès pour elle assemblât un spectacle,
Jeu, bal, toilette, et musique, et soupé ;
Son cœur, toujours est de tout occupé.
Vous la verrez, et sa joyeuse troupe,
Fort tard chez elle, et vers l'heure où l'on soupe.

BLANFORD.

Si vous l'aimez, après ce que j'entends,

[1] Fameux marchand de curiosités.

Moins qu'elle encor vous avez de bon sens.
Peut-on chérir ce bruyant assemblage
De tous les goûts qu'eut le sexe en partage ?
Il vous sied bien, dans vos tristes soupirs,
De suivre en pleurs le char de ses plaisirs,
Et d'étaler les regrets d'une dupe
Qu'un fol amour dans sa misère occupe.

DARMIN.

Je crois encor, dussé-je être en erreur,
Qu'on peut unir les plaisirs et l'honneur;
Je crois aussi, soit dit sans vous déplaire,
Que femme prude, en sa vertu sévère,
Peut en public faire beaucoup de bien,
Mais en secret souvent ne valoir rien.

BLANFORD.

Eh bien ! tantôt nous viendrons l'un et l'autre,
Et vous verrez mon choix, et moi le vôtre.

LE CHEVALIER MONDOR.

Oui, revenez, et vous verrez, ma foi,
La place prise.

BLANFORD.

Et par qui donc ?

LE CHEVALIER MONDOR.

Par moi.

BLANFORD.

Par toi !

LE CHEVALIER MONDOR.

J'ai mis à profit ton absence,
Et je n'ai pas à craindre ta présence.
Va, tu verras.... Adieu.

SCÈNE V.

BLANFORD, DARMIN.

BLANFORD.

Ça, pensez-vous
Que d'un tel homme on puisse être jaloux ?

DARMIN.

Le ridicule et la bonne fortune
Vont bien ensemble, et la chose est commune.

BLANFORD.

Quoi ! vous pensez....

DARMIN.

Oui, ces femmes de bien
Aiment parfois les grands diseurs de rien.
Mais permettez que j'aille un peu moi-même
Chercher mon sort, et savoir si l'on m'aime.
(Il sort.)

BLANFORD.

Oui, hâtez-vous d'être congédié.
Hom ! le pauvre homme ! il me fait grand' pitié.
Que je te loue, ô destin favorable,
Qui me fais prendre une femme estimable !
Que dans mes maux je bénis mon retour !
Que ma raison augmente mon amour !
Oh ! je fuirai, je l'ai mis dans ma tête,
Le monde entier pour une femme honnête.
C'est trop long-temps courir, craindre, espérer :
Voilà le port où je veux demeurer.
Près d'un tel bien qu'est-ce que tout le reste ?
Le monde est fou, ridicule ou funeste ;
Ai-je grand tort d'en être l'ennemi ?

Non, dans ce monde il n'est pas un ami;
Personne au fond à nous ne s'intéresse;
On est aimé, mais c'est de sa maîtresse:
Tout le secret est de savoir choisir.
Une coquette est un vrai monstre à fuir;
Mais une femme, et tendre, et belle, et sage,
De la nature est le plus digne ouvrage.

FIN DU PREMIER ACTE.

ACTE II.

SCÈNE PREMIÈRE.

DORFISE, Mme BURLET, LE CHEVALIER MONDOR.

DORFISE.

Adoucissez, monsieur le chevalier,
De vos discours l'excès trop familier;
La pureté de mes chastes oreilles
Ne peut souffrir des libertés pareilles.

LE CHEVALIER MONDOR, en riant.

Vous les aimez pourtant ces libertés;
Vous me grondez, mais vous les écoutez;
Et vous n'avez, comme je puis comprendre,
Cheveux si courts que pour les mieux entendre.

DORFISE.

Encore!

Mme BURLET.

Eh bien! je suis de son côté;
Vous affectez trop de sévérité.
La liberté n'est pas toujours licence.
On peut, je crois, entendre avec décence
De la gaîté les innocens éclats,
Ou bien sembler ne les entendre pas:
Votre vertu, toujours un peu farouche,
Veut nous fermer et l'oreille et la bouche.

DORFISE.

Oui, l'une et l'autre; et fermez, croyez-moi,

Votre maison à tous ceux que j'y voi.
Je vous l'ai dit, ils vous perdront, cousine :
Comment souffrir leur troupe libertine;
Le beau Cléon qui, brillant sans esprit,
Rit des bons mots qu'il prétend avoir dit;
Damon, qui fait, pour vingt beautés qu'il aime,
Vingt madrigaux plus fades que lui-même;
Et ce robin parlant toujours de lui;
Et ce pédant portant partout l'ennui;
Et mon cousin, qui....

LE CHEVALIER MONDOR.

C'en est trop, madame;
Chacun son tour; et si votre belle âme
Parle du monde avec tant de bonté,
J'aurai du moins autant de charité.
Je veux ici vous tracer de mon style
En quatre mots un portrait de la ville,
A commencer par....

DORFISE.

Ah! n'en faites rien;
Il n'appartient qu'aux personnes de bien
De châtier, de gourmander le vice :
C'est à mes yeux une horrible injustice
Qu'un libertin satirise aujourd'hui
D'autres mondains moins vicieux que lui.
Lorsque j'en veux à l'humaine nature,
C'est zèle, honneur, et vertu toute pure,
Dégoût du monde. Ah Dieu! que je le hais,
Ce monde infâme!

Mme BURLET.

Il a quelques attraits.

DORFISE.

Pour vous, hélas! et pour votre ruine.

Mme BURLET.

N'en a-t-il point un peu pour vous, cousine?
Haïssez-vous ce monde?

DORFISE.

Horriblement.

LE CHEVALIER MONDOR.

Tous les plaisirs?

DORFISE.

Épouvantablement.

Mme BURLET.

Le jeu? le bal?

LE CHEVALIER MONDOR.

La musique? la table?

DORFISE.

Ce sont, ma chère, inventions du diable.

Mme BURLET.

Mais la parure, et les ajustemens?
Vous m'avoûrez....

DORFISE.

Ah! quels vains ornemens!
Si vous saviez à quel point je regrette
Tous les instans perdus à ma toilette!
Je fuis toujours le plaisir de me voir;
Mon œil blessé craint l'aspect d'un miroir.

Mme BURLET.

Mais cependant, ma sévère Dorfise,
Vous me semblez bien coiffée et bien mise.

DORFISE.

Bien?

LE CHEVALIER MONDOR.

Du grand bien.

DORFISE.

Avec simplicité.

LE CHEVALIER MONDOR.

Mais avec goût.

Mme BURLET.

Votre sage beauté,
Quoi qu'elle en dise, est fort aise de plaire.

DORFISE.

Moi? juste ciel!

Mme BURLET.

Parle-moi sans mystère.
Je crois, ma foi, que ta sévérité
A quelque goût pour ce jeune éventé.
Il n'est pas mal fait.

(En montrant Mondor.)

LE CHEVALIER MONDOR.

Ah!

Mme BURLET.

C'est un jeune homme
Fort beau, fort riche.

LE CHEVALIER MONDOR.

Ah!

DORFISE.

Ce discours m'assomme.
Vous proposez l'abomination.
Un beau jeune homme est mon aversion;
Un beau jeune homme! ah! fi!

LE CHEVALIER MONDOR.

Ma foi, madame,
Pour vous et moi j'en suis fâché dans l'âme.
Mais ce Blanford, qui revient sans vaisseau,
Est-il si riche, et si jeune, et si beau?

DORFISE.

Il est ici? quoi! Blanford?

LE CHEVALIER MONDOR.

Oui, sans doute.

COLETTE, en entrant avec précipitation.

Hélas! je viens pour vous apprendre....

DORFISE, à Colette, à l'oreille.

Écoute.

Mme BURLET.

Comment?

DORFISE, au chevalier Mondor.

Depuis qu'il prit de moi congé,
De ses défauts je l'ai cru corrigé,
Je l'ai cru mort.

LE CHEVALIER MONDOR.

Il vit; et le corsaire
Veut me couler à fond, et croit vous plaire.

DORFISE, en se retournant vers Colette.

Colette, hélas!

COLETTE.

Hélas!

DORFISE.

Ah! chevalier,
Pourriez-vous point sur mer le renvoyer?

LE CHEVALIER MONDOR.

De tout mon cœur.

Mme BURLET.

Sait-on quelque nouvelle
De ce Darmin, son ami si fidèle?
Viendra-t-il point?

LE CHEVALIER MONDOR.

Il est venu; Blanford
L'a raccroché dans je ne sais quel port.
Ils ont sur mer donné, je crois, bataille,
Et sont ici n'ayant ni sou ni maille;

Mais avec lui Blanford a ramené
Un petit Grec plus joli, mieux tourné....

DORFISE.

Eh! oui, vraiment. Je pense tout à l'heure
Que je l'ai vu tout près de ma demeure;
De grands yeux noirs?

LE CHEVALIER MONDOR.

Oui.

DORFISE.

Doux, tendres, touchans?
Un teint de rose?

LE CHEVALIER MONDOR.

Oui.

DORFISE, en s'animant un peu plus.

Des cheveux, des dents?...
L'air noble, fin?

LE CHEVALIER MONDOR.

C'est une créature
Qu'à son plaisir façonna la nature.

DORFISE.

S'il a des mœurs, s'il est sage, bien né,
Je veux par vous qu'il me soit amené....
Quoiqu'il soit jeune.

Mme BURLET.

Et moi, je veux sur l'heure
Que de Darmin l'on cherche la demeure.
Allez, La Fleur, trouvez-le; et lui portez
Trois cents louis, que je crois bien comptés;
(Elle donne une bourse à La Fleur, qui est derrière elle.)
Et qu'à souper Blanford et lui se rendent.
Depuis long-temps tous nos amis l'attendent,
Et moi plus qu'eux. Je n'ai jamais connu
De naturel plus doux, plus ingénu:

J'aime surtout sa complaisance aimable,
Et sa vertu liante et sociable.

DORFISE.

Eh bien ! Blanford n'est pas de cette humeur ;
Il est si sérieux !

LE CHEVALIER MONDOR.

Si plein d'aigreur !

DORFISE.

Oui, si jaloux....

LE CHEVALIER MONDOR, interrompant brusquement.

Caustique.

DORFISE.

Il est....

LE CHEVALIER MONDOR.

Sans doute.

DORFISE.

Laissez-moi donc parler ; il est....

LE CHEVALIER MONDOR.

J'écoute.

DORFISE.

Il est enfin fort dangereux pour moi.

Mme BURLET.

On dit qu'il a très bien servi le roi,
Qu'il s'est sur mer distingué dans la guerre.

DORFISE.

Oui ; mais qu'il est incommode sur terre ! [1]

LE CHEVALIER MONDOR.

Il est encore....

[1] Il y a dans l'anglais : Vous m'avouerez qu'il a une belle physionomie, un air mâle. — Oui ; il ressemble à un Sarrasin peint sur l'enseigne d'un cabaret ; il a du courage comme le bourreau ; il tuera un homme qui aura les mains liées, et il n'a que de la cruauté : ce qui ne ressemble pas plus au courage, que la médisance continuelle ne ressemble à de l'esprit.

DORFISE.

Oui.

LE CHEVALIER MONDOR.

Ces marins d'ailleurs
Ont presque tous de si vilaines mœurs !

DORFISE.

Oui.

Mme BURLET.

Mais on dit qu'autrefois vos promesses
De quelque espoir ont flatté ses tendresses?

DORFISE.

Depuis ce temps j'ai, par excès d'ennui,
Quitté le monde, à commencer par lui:
Le monde et lui me rendent si craintive!

SCÈNE II.

DORFISE, Mme BURLET, LE CHEVALIER MONDOR, COLETTE.

COLETTE.

Madame!

DORFISE.

Eh bien?

COLETTE.

Monsieur Blanford arrive.

DORFISE.

Ciel!...

Mme BURLET.

Darmin est avec lui?

COLETTE.

Madame, oui.

Mme BURLET.

J'en ai le cœur tout-à-fait réjoui.

DORFISE.

Et moi, je sens une douleur profonde;
Je me retire, et je veux fuir le monde.

LE CHEVALIER MONDOR.

Avec moi donc?

DORFISE.

Non, s'il vous plaît, sans vous.

(Elle sort.)

SCÈNE III.

Mme BURLET, BLANFORD, DARMIN, LE CHEVALIER MONDOR, ADINE.

DARMIN, à Mme Burlet.

Madame, enfin, souffrez qu'à vos genoux....

Mme BURLET, courant au-devant de Darmin.

Mon cher Darmin, venez; j'ai fait partie
D'aller au bal après la comédie;
Nous causerons; mon carrosse est là-bas.
(à Blanford.)
Et vous, rigris, y viendrez-vous?

BLANFORD.

Non pas.
Je viens ici pour chose sérieuse.
Allez, courez, troupe folle et joyeuse,
Faites semblant d'avoir bien du plaisir,
Fatiguez bien votre inquiet loisir.
(au jeune Adine.)
Et nous, jeune homme, allons trouver Dorfise.

(Madame Burlet sort avec le chevalier et Darmin, qui lui donnent chacun la main, et Blanford continue.)

SCÈNE IV.

BLANFORD, ADINE, COLETTE.

BLANFORD.

Voyons une âme au seul devoir soumise,
Qui pour moi seul, par un sage retour,
Renonce au monde en faveur de l'amour,
Et qui sait joindre à cette ardeur flatteuse
Une vertu modeste et scrupuleuse.
Méritez bien de lui plaire.

ADINE.

Avec soin
De sa vertu je veux être témoin ;
En la voyant je puis beaucoup m'instruire.

BLANFORD.

C'est très bien dit ; je prétends vous conduire.
En vous voyant du monde abandonné,
Je trouve un fils que le sort m'a donné.
Sans vous aimer on ne peut vous connaître.
Vous êtes né trop flexible peut-être ;
Rien ne sera plus utile pour vous
Que de hanter un esprit sage et doux,
Dont le commerce en votre âme affermisse
L'honnêteté, l'amour de la justice,
Sans vous ôter certain charme flatteur,
Que je sens bien qui manque à mon humeur.
Une beauté qui n'a rien de frivole
Est pour votre âge une excellente école ;
L'esprit s'y forme, on y règle son cœur ;
Sa maison est le temple de l'honneur.

ADINE.

Eh bien ! allons avec vous dans ce temple ;
Mais je suivrai bien mal son rare exemple,
Soyez-en sûr.

BLANFORD.

Et pourquoi ?

ADINE.

J'aurais pu
Auprès de vous mieux goûter la vertu ;
Quoique la forme en soit un peu sévère,
Le fond m'en charme, et vous m'avez su plaire ;
Mais pour Dorfise....

BLANFORD, en allant à la porte de Dorfise.

Ah ! c'est trop se flatter
Que de vouloir tout d'un coup l'imiter ;
Mais, croyez-moi, si l'honneur vous domine,
Voyez Dorfise, et fuyez sa cousine.

(Il veut entrer.)

COLETTE, sortant de la maison et refermant la porte.

(Il heurte.)
On n'entre point, monsieur.

BLANFORD.

Moi !

COLETTE.

Non.

BLANFORD.

Comment ?
Moi refusé ?

COLETTE.

Dans son appartement
Pour quelque temps madame est en retraite.

BLANFORD.

J'admire fort cette vertu parfaite ;
Mais j'entrerai.

COLETTE.

Mais, monsieur, écoutez.

BLANFORD.

Sans écouter, entrons vite.

(Il entre.)

COLETTE.

Arrêtez.

ADINE.

Hélas! suivons, et voyons quelle issue
Aura pour moi cette étrange entrevue.

SCÈNE V.

COLETTE.

Il va la voir, il va découvrir tout.
Je meurs de peur; ma maîtresse est à bout.
Ah, ma maîtresse! avoir eu le courage
De stipuler ce secret mariage;
De vous donner au caissier Bartolin!
Eh! que dira notre public malin?
Oh, que la femme est d'une étrange espèce!
Et l'homme aussi.... Quel excès de faiblesse!
Madame est folle, avec son air malin;
Elle se trompe, et trompe son prochain,
Passe son temps, après mille méprises,
A réparer avec art ses sottises.
Le goût l'emporte; et puis on voudrait bien
Ménager tout, et l'on ne garde rien.
Maudit retour et maudite aventure!
Comment Blanford prendra-t-il son injure?
Dans la maison voici donc trois maris;

Deux sont promis, et l'autre est, je crois, pris :
Femme en tel cas ne sait auquel entendre.

SCÈNE VI.

DORFISE, COLETTE.

COLETTE.

MADAME, eh bien ! quel parti faut-il prendre ?

DORFISE.

Va, ne crains rien ; on sait l'art d'éblouir,
De différer pour se faire chérir.
L'homme se mène aisément ; ses faiblesses
Font notre force, et servent nos adresses.
On s'est tiré de pas plus dangereux.
J'ai fait finir cet entretien fâcheux.
Adroitement je fais à la campagne
Courir notre homme (et le ciel l'accompagne !)
Chez Bartolin son ancien confident,
Qui pourra bien lui compter quelque argent.
J'aurai du temps, il suffit.

COLETTE.

Ah ! le diable
Vous fit signer ce contrat détestable !
Qui ? vous, madame, avoir un Bartolin !

DORFISE.

Eh, mon enfant ! le diable est bien malin.
Ce gros caissier m'a tant persécutée !
Le cœur se gagne ; on tente, on est tentée.
Tu sais qu'un jour on nous dit que Blanford
Ne viendrait plus.

COLETTE.

Parce qu'il était mort.

DORFISE.

Je me voyais sans appui, sans richesse,
Faible surtout; car tout vient de faiblesse.
L'étoile est forte, et c'est souvent le lot
De la beauté d'épouser un magot.
Mon cœur était à des épreuves rudes.

COLETTE.

Il est des temps dangereux pour les prudes.
Mais à l'amour devant sacrifier,
Vous auriez dû prendre le chevalier:
Il est joli.

DORFISE.

Je voulais du mystère:
Je n'aime pas d'ailleurs son caractère;
Je le ménage; il est mon complaisant,
Mon émissaire; et c'est lui qui répand,
Par son babil et sa folie utile,
Les bruits qu'il faut qu'on sème par la ville.

COLETTE.

Mais Bartolin est si vilain!

DORFISE.

Oui, mais....

COLETTE.

Et son esprit n'a guère plus d'attraits.

DORFISE.

Oui, mais....

COLETTE.

Quoi, mais?

DORFISE.

Le destin, le caprice,
Mon triste état, quelque peu d'avarice,
L'occasion, je.... je me résignai,
Je devins folle; en un mot, je signai.

Du bon Blanford je gardais la cassette.
D'un peu d'argent mon amitié discrète
Fit quelques dons par charité pour lui.
Eh ! qui croyait que Blanford aujourd'hui,
Après deux ans gardant sa vieille flamme,
Viendrait chercher sa cassette et sa femme ?

COLETTE.

Chacun disait ici qu'il était mort ;
Il ne l'est point : lui seul est dans son tort.

DORFISE, reprenant l'air de prude.

Ah ! puisqu'il vit, je lui rendrai sans peine
Tous ses bijoux ; hélas ! qu'il les reprenne :
Mais Bartolin, qui les croyait à moi,
Me les garda, les prit de bonne foi,
Les croit à lui, les conserve, les aime,
En est jaloux autant que de moi-même.

COLETTE.

Je le crois bien.

DORFISE.

Maris, vertu, bijoux,
J'ai dans l'esprit de vous accorder tous.

SCÈNE VII.

LE CHEVALIER MONDOR, ADINE, DORFISE.

LE CHEVALIER MONDOR.

Chasserons-nous ce rival plein de gloire,
Qui me méprise, et s'en fait tant accroire ?

ADINE, arrivant dans le fond à pas lents, tandis que le chevalier entrait brusquement.

Écoutons bien.

LE CHEVALIER MONDOR.

Il faut me rendre heureux,
Il faut punir son air avantageux.
Je suis à vous; avec plaisir je laisse
Au vieux Darmin sa petite maîtresse.
A le troubler on n'a que de l'ennui;
On perd sa peine à se moquer de lui.
C'est ce Blanford, c'est sa vertu sévère,
Sa gravité, qu'il faut qu'on désespère.
Il croit qu'on doit ne lui refuser rien,
Par la raison qu'il est homme de bien.
Ces gens de bien me mettent à la gêne.
Ils vous feront périr d'ennui, ma reine.

DORFISE, d'un air modeste et sévère, après avoir regardé Adine.

Vous vous moquez! j'ai pour monsieur Blanford
Un vrai respect, et je l'estime fort.

LE CHEVALIER MONDOR.

Il est de ceux qu'on estime et qu'on berne;
Est-il pas vrai?

ADINE, à part.

Que ceci me consterne!
Elle est constante; elle a de la vertu:
Tout me confond; elle aime: ah! qui l'eût cru?

DORFISE.

Que dit-il là?

ADINE, à part.

Quoi! Dorfise est fidèle;
Et pour combler mon malheur, elle est belle!

DORFISE, au chevalier, après avoir regardé Adine.

Il dit que je suis belle.

LE CHEVALIER MONDOR.

Il n'a pas tort;
Mais il commence à m'importuner fort.

Allez, l'enfant, j'ai des secrets à dire
A cette dame.

ADINE.

Hélas! je me retire.

DORFISE.

(au chevalier.) (à Adine.)
Vous vous moquez. Restez, restez ici.
(au chevalier.)
Osez-vous bien le renvoyer ainsi?
(à Adine.)
Approchez-vous: peu s'en faut qu'il ne pleure:
L'aimable enfant! je prétends qu'il demeure.
Avec Blanford il est chez moi venu;
Dès ce moment son naturel m'a plu.

LE CHEVALIER MONDOR.

Eh! laissez là son naturel, madame.
De ce Blanford vous haïssez la flamme;
Vous m'avez dit qu'il est brutal, jaloux.

DORFISE, fièrement.
(à Adine.)

Je n'ai rien dit. Çà, quel âge avez-vous?

ADINE.

J'ai dix-huit ans.

DORFISE.

Cette tendre jeunesse
A grand besoin du frein de la sagesse.
L'exemple entraîne, et le vice est charmant;
L'occasion s'offre si fréquemment!
Un seul coup d'œil perd de si belles âmes!
Défiez-vous de vous-même, et des femmes;
Prenez bien garde au souffle empoisonneur
Qui des vertus flétrit l'aimable fleur.

LE CHEVALIER MONDOR.

Que sa fleur soit, ou ne soit pas flétrie,

Mêlez-vous moins de sa fleur, je vous prie,
Et m'écoutez.

DORFISE.

Mon Dieu, point de courroux;
Son innocence a des charmes si doux!

LE CHEVALIER MONDOR.

C'est un enfant.

DORFISE, s'approchant d'Adine.

Çà, dites-moi, jeune homme,
D'où vous venez, et comment on vous nomme.

ADINE.

J'ai nom Adine; en Grèce je suis né;
Avec Darmin Blanford m'a ramené.

DORFISE.

Qu'il a bien fait!

LE CHEVALIER MONDOR.

Quelle humeur curieuse!
Quoi! je vous peins mon ardeur amoureuse,
Et vous parlez encore à cet enfant!
Vous m'oubliez pour lui.

DORFISE, doucement.

Paix, imprudent.

SCÈNE VIII.

DORFISE, LE CHEVALIER MONDOR, ADINE, COLETTE.

COLETTE.

Madame!

DORFISE.

Eh bien?

COLETTE.

Vous êtes attendue
A l'assemblée.

DORFISE.

Oui, j'y serai rendue
Dans peu de temps.

LE CHEVALIER MONDOR.

Quel message ennuyeux!
Quand nous serons assemblés tous les deux,
Nous casserons pour jamais, je vous prie,
Ces rendez-vous de fade pruderie,
Ces comités, ces conspirations
Contre les goûts, contre les passions.
Il vous sied mal, jeune encor, belle et fraîche,
D'aller crier d'un ton de pigrièche
Contre les ris, les jeux et les amours,
De blasphémer ces dieux de vos beaux jours,
Dans des réduits peuplés de vieilles ombres,
Que vous voyez dans leurs cabales sombres
Se lamenter, sans gosier et sans dents,
Dans leurs tombeaux, des plaisirs des vivans.
Je vais, je vais de ces sempiternelles
Tout de ce pas égayer les cervelles,
Et leur donnant à toutes leur paquet,
Par cent bons mots étouffer leur caquet.

DORFISE.

Gardez-vous bien d'aller me compromettre;
Cher chevalier, je ne puis le permettre.
N'allez point là.

LE CHEVALIER MONDOR.

Mais j'y cours à l'instant
Vous annoncer.

(Il sort.)

DORFISE.

Ah ! quel extravagant !

(au jeune Adine.)

Allez, mon fils, gardez-vous, à votre âge,
D'un pareil fou ; soyez discret et sage.
Mes complimens à Blanford.... L'œil touchant !

ADINE, se retournant.

Quoi ?

DORFISE.

Le beau teint ! l'air ingénu, charmant !
Et vertueux !... Je veux que, par la suite,
Dans mon loisir vous me rendiez visite.

ADINE.

Je vous ferai ma cour assidûment.
Adieu, madame.

DORFISE.

Adieu, mon bel enfant.

ADINE.

Hélas ! j'éprouve un embarras extrême.
Le trahit-on ? je l'ignore ; mais j'aime.

SCÈNE IX.

DORFISE, COLETTE.

DORFISE, revenant, conduisant de l'œil Adine, qui la regarde.

J'AIME, dit-il ; quel mot ! Ce beau garçon
Déjà pour moi sent de la passion ?
Il parle seul, me regarde, s'arrête ;
Et je crains fort d'avoir tourné sa tête.

COLETTE.

Avec tendresse il lorgne vos appas.

DORFISE.

Est-ce ma faute? ah! je n'y consens pas.

COLETTE.

Je le crois bien; le péril est trop proche:
Du bon Blanford je crains pour vous l'approche,
Je crains surtout le courroux impoli
De Bartolin.

DORFISE, en soupirant.

Que ce Turc est joli!
Le crois-tu Turc? crois-tu qu'un infidèle
Ait l'air si doux, la figure si belle?
Je crois, pour moi, qu'il se convertira.

COLETTE.

Je crois, pour moi, que dès qu'on apprendra
Qu'à Bartolin vous êtes mariée,
Votre vertu sera fort décriée;
Ce petit Turc de peu vous servira.
Terriblement Blanford éclatera.

DORFISE.

Va, ne crains rien.

COLETTE.

J'ai dans votre prudence
Depuis long-temps entière confiance:
Mais Bartolin est un brutal jaloux;
Et c'est bien pis, madame, il est époux.
Le cas est triste; il a peu de semblables.
Ces deux rivaux seraient fort intraitables.

DORFISE.

Je prétends bien les éviter tous deux.
J'aime la paix, c'est l'objet de mes vœux,
C'est mon devoir; il faut en conscience
Prévoir le mal, fuir toute violence,
Et prévenir le mal qui surviendrait,

Si mon état trop tôt se découvrait.
J'ai des amis, gens de bien, de mérite.

COLETTE.

Prenez conseil d'eux.

DORFISE.

Ah! oui; prenons vite.

COLETTE.

Eh bien! de qui?

DORFISE.

Mais de cet étranger,
De ce petit.... là.... tu m'y fais songer.

COLETTE.

Lui, des conseils? lui, madame, à son âge?
Sans barbe encore?

DORFISE.

Il me paraît fort sage,
Et, s'il est tel, il le faut écouter.
Les jeunes gens sont bons à consulter:
Il me pourrait procurer des lumières
Qui donneraient du jour à mes affaires.
Et tu sens bien qu'il faut parler d'abord
Au jeune ami du bon monsieur Blanford.

COLETTE.

Oui, lui parler paraît fort nécessaire.

DORFISE, tendrement et d'un air embarrassé.

Et comme à table on parle mieux d'affaire,
Conviendrait-il qu'avec discrétion
Il vînt dîner avec moi?

COLETTE.

Tout de bon!
Vous, qui craignez si fort la médisance!

DORFISE, d'un air fier.

Je ne crains rien; je sais comme je pense:

Quand on a fait sa réputation,
On est tranquille à l'abri de son nom.
Tout le parti prend en main notre cause,
Crie avec nous.

COLETTE.

Oui, mais le monde cause.

DORFISE.

Eh bien! cédons à ce monde méchant;
Sacrifions un dîner innocent;
N'aiguisons point leur langue libertine.
Je ne veux plus parler au jeune Adine:
Je ne veux point le revoir.... Cependant
Que peut-on dire, après tout, d'un enfant?
A la sagesse ajoutons l'apparence,
Le décorum, l'exacte bienséance.
De ma cousine il faut prendre le nom,
Et le prier de sa part....

COLETTE.

Pourquoi non?
C'est très bien dit; une femme mondaine
N'a rien à perdre; on peut sans être en peine,
Dessous son nom mettre dix billets doux,
Autant d'amans, autant de rendez-vous.
Quand on la cite, on n'offense personne;
Nul n'en rougit, et nul ne s'en étonne:
Mais par hasard, quand des dames de bien
Font une chute, il faut la cacher bien.

DORFISE.

Des chutes! moi! Je n'ai dans cette affaire,
Grâces au ciel, nul reproche à me faire.
J'ai signé; mais je ne suis point enfin
Absolument madame Bartolin.
On a des droits, et c'est tout: et peut-être

On va bientôt se délivrer d'un maître.
J'ai dans ma tête un dessein très prudent:
Si ce beau Turc a pour moi du penchant,
C'en est assez; tout ira bien, s'il m'aime.
Je suis encor maîtresse de moi-même:
Heureusement je puis tout terminer.
Va-t'en prier ce jeune homme à dîner.
Est-ce un grand mal que d'avoir à sa table
Avec décence un jeune homme estimable,
Un cœur tout neuf, un air frais et vermeil,
Et qui nous peut donner un bon conseil?

COLETTE.

Un bon conseil! ah! rien n'est plus louable:
Accomplissons cette œuvre charitable.

FIN DU SECOND ACTE.

ACTE III.

SCÈNE PREMIÈRE.

DORFISE, COLETTE.

DORFISE.

Est-ce point lui? Que je suis inquiète!
On frappe, il vient. Colette, holà! Colette;
C'est lui, c'est lui.

COLETTE.

Non, c'est le chevalier,
Que loin d'ici je viens de renvoyer;
Cet étourdi qui court, saute, sémille,
Sort, rentre, va, vient, rit, parle, frétille;
Il veut dîner tête à tête avec vous;
Je l'ai chassé d'un air entre aigre et doux.

DORFISE.

A ma cousine il faut qu'on le renvoie.
Ah! que je hais leur insipide joie!
Que leur babil est un trouble importun!
Chassez-les-moi.

COLETTE.

Chut, chut! j'entends quelqu'un.

DORFISE.

Ah! c'est mon Grec.

COLETTE.

Oui, c'est lui, ce me semble.

SCÈNE II.

DORFISE, ADINE.

DORFISE.

Entrez, monsieur; bonjour, monsieur.... Je tremble.
Asseyez-vous....

ADINE.

Je suis tout interdit....
Pardonnez-moi, madame; on m'avait dit
Qu'une autre....

DORFISE, tendrement.

Eh bien! c'est moi qui suis cette autre.
Rassurez-vous; quelle peur est la vôtre?
Avec Blanford ma cousine aujourd'hui
Dîne dehors: tenez-moi lieu de lui.

(Elle le fait asseoir.)

ADINE.

Ah! qui pourrait en tenir lieu, madame?
Est-il un feu comparable à sa flamme?
Et quel mortel égalerait son cœur
En grandeur d'âme, en amour, en valeur?

DORFISE.

Vous en parlez, mon fils, avec grand zèle;
Votre amitié paraît vive et fidèle:
J'admire en vous un si beau naturel..

ADINE.

C'est un penchant bien doux, mais bien cruel.

DORFISE.

Que dites-vous? La charmante jeunesse
Doit éprouver une honnête tendresse:
Par de saints nœuds il faut qu'on soit lié;

Et la vertu n'est rien sans l'amitié.

ADINE.

Ah ! s'il est vrai qu'un naturel sensible
De la vertu soit la marque infaillible,
J'ose vous dire ici sans vanité
Que je me pique un peu de probité.

DORFISE.

Mon bel enfant, je me crois destinée
A cultiver une âme si bien née.
Plus d'une femme a cherché vainement
Un ami tendre, aussi vif que prudent,
Qui possédât les grâces du jeune âge,
Sans en avoir l'empressement volage;
Et je me trompe à votre air tendre et doux,
Ou tout cela paraît uni dans vous.
Par quel bonheur une telle merveille
Se trouve-t-elle aujourd'hui dans Marseille?

(Elle approche son fauteuil.)

ADINE.

J'étais en Grèce, et le brave Blanford
En ce pays me passa sur son bord.
Je vous l'ai dit deux fois.

DORFISE.

Une troisième
A mon oreille est un plaisir extrême.
Mais dites-moi pourquoi ce front charmant
Et si français, est coiffé d'un turban.
Seriez-vous Turc ?

ADINE.

La Grèce est ma patrie.

DORFISE.

Qui l'aurait cru? la Grèce est en Turquie?
Que votre accent, que ce ton grec est doux!

Que je voudrais parler grec avec vous!
Que vous avez la mine aimable et vive
D'un vrai Français, et sa grâce naïve!
Que la nature, entre nous, se méprit
Quand par malheur un Grec elle vous fit!
Que je bénis, monsieur, la Providence
Qui vous a fait aborder en Provence!

ADINE.

Hélas! j'y suis, et c'est pour mon malheur.

DORFISE.

Vous, malheureux!

ADINE.

Je le suis par mon cœur.

DORFISE.

Ah! c'est le cœur qui fait tout dans le monde;
Le bien, le mal, sur le cœur tout se fonde;
Et c'est aussi ce qui fait mon tourment.
Vous avez donc pris quelque engagement?

ADINE.

Eh! oui, madame; une femme intrigante
A désolé ma jeunesse imprudente;
Comme son teint, son cœur est plein de fard;
Elle est hardie, et pourtant pleine d'art;
Et j'ai senti d'autant plus ses malices,
Que la vertu sert de masque à ses vices.
Ah! que je souffre, et qu'il me semble dur
Qu'un cœur si faux gouverne un cœur trop pur!

DORFISE.

Voyez la masque! une femme infidèle!
Punissons-la, mon fils : çà, quelle est-elle?
De quel pays? quel est son rang, son nom?

ADINE.

Ah! je ne puis le dire.

DORFISE.

Comment donc!
Vous possédez aussi l'art de vous taire!
Ah! vous avez tous les talens de plaire;
Jeune et discret! Je vais, moi, m'expliquer.
Si quelque jour, pour vous bien dépiquer
De la guenon qui fit votre conquête,
On vous offrait une personne honnête,
Riche, estimée, et surtout possédant
Un cœur tout neuf, mais solide et constant,
Tel qu'il en est très peu dans la Turquie,
Et moins encor, je crois, dans ma patrie;
Que diriez-vous? que vous en semblerait?

ADINE.

Mais.... je dirais que l'on me tromperait.

DORFISE.

Ah! c'est trop loin pousser la défiance;
Ayez, mon fils, un peu plus d'assurance.

ADINE.

Pardonnez-moi; mais les cœurs malheureux,
Vous le savez, sont un peu soupçonneux.

DORFISE.

Eh! quels soupçons avez-vous, par exemple,
Quand je vous parle et que je vous contemple?

ADINE.

J'ai des soupçons que vous avez dessein
De m'éprouver.

DORFISE, en s'écriant.

Ah! le petit malin!
Qu'il est rusé sous cet air d'innocence!
C'est l'Amour même au sortir de l'enfance.
Allez-vous-en : le danger est trop grand;
Je ne veux plus vous voir absolument.

ADINE.

Vous me chassez; il faut que je vous quitte.

DORFISE.

C'est obéir à mon ordre un peu vite.
Là, revenez. Mon estime est au point
Que contre vous je ne me fâche point.
N'abusez pas de mon estime extrême.

ADINE.

Vous estimez monsieur Blanford de même:
Estime-t-on deux hommes à la fois?

DORFISE.

Oh! non, jamais; et les aimables lois
De la raison, de la tendresse sage,
Font qu'on succède, et non pas qu'on partage.
Vous apprendrez à vivre auprès de moi.

ADINE.

J'apprends beaucoup par tout ce que je voi.

DORFISE.

Lorsque le ciel, mon fils, forme une belle,
Il fait d'abord un homme exprès pour elle;
Nous le cherchons long-temps avec raison.
On fait vingt choix avant d'en faire un bon;
On suit une ombre, au hasard on s'éprouve;
Toujours on cherche, et rarement on trouve:
L'instinct secret vole après le vrai bien....
(vivement et tendrement.)
Quand on vous trouve, il ne faut chercher rien.

ADINE.

Si vous saviez ce que j'ai l'honneur d'être,
Vous changeriez d'opinion peut-être.

DORFISE.

Eh! point du tout.

ADINE.

Peu digne de vos soins,
Connu de vous, vous m'estimeriez moins,
Et nous serions attrapés l'un et l'autre.

DORFISE.

Attrapés! vous! quelle idée est la vôtre?
Mon bel enfant, je prétends.... Ah! pourquoi
Venir si tôt m'interrompre?... Eh! c'est toi!

SCÈNE III.

COLETTE, DORFISE, ADINE.

COLETTE, avec empressement.

Très importune, et très triste de l'être;
Mais un quidam, plus importun peut-être,
S'en va venir, c'est monsieur Bartolin.

DORFISE.

Le prétendu? je l'attendais demain;
Il m'a trompée, il revient, le barbare!

COLETTE.

Le contre-temps est encor plus bizarre.
Ce chevalier, le roi des étourdis,
Méconnaissant le patron du logis,
Cause avec lui, plaisante, s'évertue,
Et le retient malgré lui dans la rue.

DORFISE.

Tant mieux, ô ciel!

COLETTE.

Point, madame: tant pis;
Car l'indiscret, comme je vous le dis,
Ne sachant pas quel est le personnage,

Crie hautement, lui riant au visage,
Que nul chez vous n'entrera d'aujourd'hui;
Que tout le monde est exclus comme lui;
Que Bartolin n'est rien qu'un trouble-fête,
Et qu'à présent, dans un doux tête-à-tête,
Madame au fond de son appartement,
Loin du grand monde, est vertueusement.
Le Bartolin, que le dépit transporte,
Prétend qu'il va faire enfoncer la porte.
Le chevalier, toujours d'un ton railleur,
Crève de rire, et l'autre de douleur.

DORFISE.

Et moi de crainte. Ah! Colette, que faire?
Où nous fourrer?

ADINE.

Quel est donc ce mystère?

DORFISE.

Ce mystère est que vous êtes perdu,
Que je suis morte. Eh! Colette, où vas-tu?

ADINE.

Que deviendrai-je?

DORFISE, à Colette.

Écoute, toi, demeure.
Quel temps il prend! revenir à cette heure!
(à Adine.)
Dans ce réduit cachez-vous tout le soir;
Vous trouverez un ample manteau noir,
Fourrez-vous-y. Mon Dieu! c'est lui, sans doute.

ADINE, allant dans le cabinet.

Hélas! voilà ce que l'amour me coûte!

DORFISE.

Ce pauvre enfant, qu'il m'aime!

COLETTE.

Eh! taisez-vous.
On vient : hélas! c'est le futur époux.

SCÈNE IV.

BARTOLIN, DORFISE, COLETTE.

DORFISE, allant au-devant de Bartolin.

Mon cher monsieur, le ciel vous accompagne!...
Vous revenez bien tard de la campagne!...
Vous m'avez fait un si grand déplaisir,
Que je suis prête à m'en évanouir.

BARTOLIN.

Le chevalier disait tout au contraire....

DORFISE.

Tout ce qu'il dit est faux ; je suis sincère ;
Il faut me croire : il m'aime à la fureur ;
Il est au vif piqué de ma rigueur ;
Son vain caquet m'étourdit et m'assomme ;
Et je ne veux jamais revoir cet homme.

BARTOLIN.

Mais cependant de bon sens il parlait.

DORFISE.

Ne croyez rien de tout ce qu'il disait.

BARTOLIN.

Soit ; mais il faut, pour finir nos affaires,
Prendre en ce lieu les choses nécessaires.

DORFISE, d'un ton caressant.

Que faites-vous? arrêtez-vous : holà!
N'entrez donc point dans ce cabinet-là.

BARTOLIN.

Comment? pourquoi?

DORFISE, après avoir rêvé.

Du même esprit poussée,
J'ai comme vous eu, mon cher, en pensée....
De mettre ici nos papiers en état....
J'ai fait venir notre vieil avocat....
Nous consultions; une grande faiblesse
L'a pris soudain.

BARTOLIN.

C'est excès de vieillesse.

COLETTE.

On va donner au bon petit vieillard
Un....

BARTOLIN.

Oui, j'entends.

DORFISE.

On l'a mis à l'écart;
De mon sirop il a pris une dose,
Et maintenant je pense qu'il repose.

BARTOLIN.

Il ne repose point, car je l'entends
Qui marche encore, et tousse là-dedans.

COLETTE.

Eh bien! faut-il lorsqu'un avocat tousse,
L'importuner?

BARTOLIN.

Tout cela me courrouce;
Je veux entrer.

(Il entre dans le cabinet.)

DORFISE.

O ciel! fais donc si bien
Qu'il cherche tout, sans pouvoir trouver rien.
Hélas! qu'entends-je? on s'écrie! il dit: Tue!
Mon avocat est mort, je suis perdue.

Où suis-je ? hélas ! de quel côté courir ?
Dans quel couvent m'aller ensevelir ?
Où me noyer ?

BARTOLIN, revenant, et tenant Adine par le bras.

Ah ! ah ! notre future,
Vos avocats sont d'aimable figure !
Dans le barreau vous choisissez très bien :
Venez, venez, notre vieux praticien ;
D'ici sans bruit il vous faut disparaître,
Et vous irez plaider par la fenêtre ;
Allons, et vite.

DORFISE.

Écoutez-moi ; pardon,
Mon cher mari.

ADINE.

Lui, son mari !

BARTOLIN, à Adine.

Fripon !
Il faut d'abord commencer ma vengeance
Par l'étriller à ses yeux d'importance.

ADINE.

Hélas ! monsieur, je tombe à vos genoux ;
Je ne saurais mériter ce courroux :
Vous me plaindrez si je me fais connaître ;
Je ne suis point ce que je peux paraître.

BARTOLIN.

Tu me parais un vaurien, mon ami,
Fort dangereux, et tu seras puni.
Viens çà, viens çà !

ADINE.

Ciel ! au secours ! à l'aide !
De grâce ! hélas !

DORFISE.

La rage le possède.
A mon secours, tous mes voisins!

BARTOLIN.

Tais-toi.

DORFISE, COLETTE, ADINE.

A mon secours!

BARTOLIN, emmenant Adine.

Allons, sors de chez moi.

SCÈNE V.

DORFISE, COLETTE.

DORFISE.

Il va tuer ce pauvre enfant, Colette!
En quel état cet accident me jette!
Il me tûra moi-même.

COLETTE.

Le malin
Vous fit signer avec ce Bartolin.

DORFISE, en criant.

Ah! l'indigne homme! ah! comment s'en défaire?
Va-t'en chercher, Colette, un commissaire;
Va l'accuser.

COLETTE.

De quoi?

DORFISE.

De tout.

COLETTE.

Fort bien.

Où courez-vous ?

DORFISE.

Hélas ! je n'en sais rien.

SCÈNE VI.

Mme BURLET, DORFISE, COLETTE.

Mme BURLET.

Eh bien ! qu'est-ce, cousine ?

DORFISE.

Ah, ma cousine !

Mme BURLET.

Il semblerait que l'on vous assassine,
Ou qu'on vous vole, ou qu'on vous bat un peu....
Ou qu'au logis vous avez mis le feu.
Mon Dieu ! quels cris ! quel bruit ! quel train, ma chère !

DORFISE.

Cousine, hélas ! apprenez mon affaire ;
Mais gardez-moi le secret pour jamais.

Mme BURLET, toujours gaiment et avec vivacité.

Je n'ai pas l'air de garder des secrets ;
Je suis pourtant discrète comme une autre.
Cousine, eh bien ! quelle affaire est la vôtre ?

DORFISE.

Mon affaire est terrible ; c'est d'abord
Que je suis....

Mme BURLET.

Quoi ?

DORFISE.

Fiancée.

Mme BURLET.

A Blanford ?

Eh bien! tant mieux; c'est bien fait; et j'approuve
Cet hymen-là, si le bonheur s'y trouve.
Je veux danser à votre noce.

DORFISE.

Hélas!
Ce Bartolin, qui jure tant là-bas,
Qui de ses cris scandalise le monde,
C'est le futur.

Mme BURLET.

Eh bien! tant pis; je fronde
Ce mariage avec cet homme-là;
Mais s'il est fait, le public s'y fera.
Est-il mari tout-à-fait?

DORFISE, d'un ton modeste.

Pas encore;
C'est un secret que tout le monde ignore:
Notre contrat est dressé dès long-temps.

Mme BURLET.

Fais-moi casser ce contrat.

DORFISE.

Les méchans
Vont tous parler. Je suis.... je suis outrée:
Ce maudit homme ici m'a rencontrée
Avec un jeune Turc qui s'enfermait
En tout honneur dedans ce cabinet.

Mme BURLET.

En tout honneur! là, là; ta prud'hommie
S'est donc enfin quelque peu démentie?

DORFISE.

Oh, point du tout! c'est un petit faux pas,
Une faiblesse, et c'est la seule, hélas!

Mme BURLET.

Bon! une faute est quelquefois utile;

Ce faux pas-là t'adoucira la bile ;
Tu seras moins sévère.

DORFISE.

Ah ! tirez-moi,
Sévère ou non, du gouffre où je me voi ;
Délivrez-moi des langues médisantes,
De Bartolin, de ses mains violentes,
Et délivrez de ces périls pressans
Mon sage ami, qui n'a pas dix-huit ans.
(en élevant la voix et en pleurant.)
Ah ! voilà l'homme au contrat.

SCÈNE VII.

BARTOLIN, DORFISE, Mme BURLET.

Mme BURLET, à Bartolin.

Quel vacarme !
Quoi ! pour un rien votre esprit se gendarme ?
Faut-il ainsi sur un petit soupçon
Faire pleurer ses amis ?

BARTOLIN.

Ah ! pardon.
Je l'avoûrai, je suis honteux, mesdames,
D'avoir conçu de ces soupçons infâmes ;
Mais l'apparence enfin dut m'alarmer.
En vérité, pouvais-je présumer
Que ce jeune homme, à ma vue abusée,
Fût une fille en garçon déguisée ? [1]

[1] Dans la pièce anglaise, le mari prend les tétons de cette fille déguisée en garçon : « Bon, dit-il ; c'était moi qui allais être cocu, et c'est ma « femme qui va l'être. »

On peut juger s'il eût été décent de traduire exactement la pièce que les comédiens comptaient jouer alors.

DORFISE, à part.

En voici bien d'une autre.

Mme BURLET.

Tout de bon!
Madame a pris fille pour un garçon?

BARTOLIN.

La pauvre enfant est encor tout en larmes:
En vérité, j'ai pitié de ses charmes.
Mais pourquoi donc ne me pas avertir
De ce qu'elle est? pourquoi prendre plaisir
A m'éprouver, à me mettre en colère?

DORFISE, à part.

Oh! oh! le drôle a-t-il pu si bien faire
Qu'à Bartolin il ait persuadé
Qu'il était fille, et se soit évadé?
Le tour est bon. Mon Dieu, l'enfant aimable!
(à Bartolin.)
Que l'amour a d'esprit! Homme haïssable!
Eh bien! méchant, réponds, oseras-tu
Faire un affront encore à la vertu?
La pauvre fille, avec pleine assurance,
Me confiait son aimable innocence;
Madame sait avec combien d'ardeur
Je me chargeais du soin de son honneur.
Il te faudrait une franche coquette,
Je te l'avoue, et je te la souhaite.
J'éclaterai: je me perds, je le sai;
Mais mon contrat sera, ma foi, cassé.

BARTOLIN.

Je sais qu'il faut qu'en cas pareil on crie.
(à Dorfise.)
Mais criez donc un peu moins, je vous prie.

(à madame Burlet.)

Accordons-nous.... Et vous, par charité,
Que tout ceci ne soit point éventé.
J'ai cent raisons pour cacher ce mystère.

DORFISE, à madame Burlet.

Vous me sauvez, si vous savez vous taire;
N'en parlez pas au bon monsieur Blanford.

Mme BURLET.

Moi? volontiers.

BARTOLIN.

Vous m'obligerez fort.

SCÈNE VIII.

DORFISE, Mme BURLET, BARTOLIN, COLETTE.

COLETTE.

Blanford est là qui dit qu'il faut qu'il monte.

DORFISE.

O contre-temps, qui toujours me démonte!
(à Bartolin.)
Laissez-moi seule, allez le recevoir.

BARTOLIN.

Mais....

DORFISE.

Mais, après ce que l'on vient de voir,
Après l'éclat d'une telle injustice,
Il vous sied bien de montrer du caprice!
Obéissez, faites-vous cet effort.

SCÈNE IX.

DORFISE, Mme BURLET.

Mme BURLET.

En vérité, je me réjouis fort
De voir qu'ainsi la chose soit tournée.
Du prétendu la visière est bornée.
Je m'étonnais, ma cousine, entre nous,
Que ta cervelle eût choisi cet époux;
Mais ce cas-ci me surprend davantage.
Prendre pour fille un garçon! à son âge!
Ah! les maris seront toujours bernés,
Jaloux et sots, et conduits par le nez.

DORFISE.

Je n'entends rien, madame, à ce langage;
Je n'avais pas mérité cet outrage.
Quoi! vous pensez qu'un jeune homme en effet
Se soit caché là, dans ce cabinet?

Mme BURLET.

Assurément je le pense, ma chère.

DORFISE.

Quand mon mari vous a dit le contraire?

Mme BURLET.

Apparemment que ton mari futur
A cru la chose, et n'a pas l'œil bien sûr:
N'avez-vous pas ici conté vous-même
Qu'un beau garçon....

DORFISE.

L'extravagance extrême!
Qui? moi? jamais: moi, je vous aurais dit!...
A ce point-là j'aurais perdu l'esprit!

Ah ! ma cousine, écoutez, prenez garde ;
Quand follement la langue se hasarde
A débiter des discours médisans,
Calomnieux, inventés, outrageans,
On s'en repent bien souvent dans la vie.

Mme BURLET.

Il est bon là ! moi, je te calomnie !

DORFISE.

Assurément ; et je vous jure ici....

Mme BURLET.

Ne jure pas.

DORFISE.

Si fait, je jure.

Mme BURLET.

Eh fi !

Va, mon enfant, de toute cette histoire
Je ne croirai que ce qu'il faudra croire.
Prends un mari, deux même, si tu veux,
Et trompe-les, bien ou mal, tous les deux ;
Fais-moi passer des garçons pour des filles ;
Avec cela gouverne vingt familles,
Et donne-toi pour personne de bien ;
Tiens, tout cela ne m'embarrasse en rien.
J'admire fort ta sagesse profonde :
Tu mets ta gloire à tromper tout le monde ;
Je mets la mienne à m'en bien divertir ;
Et, sans tromper, je vis pour mon plaisir.
Adieu, mon cœur ; ma mondaine faiblesse
Baise les mains à ta haute sagesse.

SCÈNE X.

DORFISE, COLETTE.

DORFISE.

La folle va me décrier partout.
Ah! mon honneur, mon esprit, sont à bout.
A mes dépens les libertins vont rire.
Je vois Dorfise un plastron de satire;
Mon nom, niché dans cent couplets malins,
Aux chansonniers va fournir des refrains.
Monsieur Blanford croira la médisance;
L'autre futur en va prendre vengeance.
Comment plâtrer ce scandale affligeant?
En un seul jour deux époux, un amant!
Ah! que de trouble! et que d'inquiétude!
Qu'il faut souffrir, quand on veut être prude!
Et que sans craindre, et sans affecter rien,
Il vaudrait mieux être femme de bien!
Allons; un jour nous tâcherons de l'être.

COLETTE.

Allons; tâchons du moins de le paraître.
C'est bien assez quand on fait ce qu'on peut.
N'est pas toujours femme de bien qui veut. [1]

[1] Ce vers termine le chant x de *la Pucelle*.

FIN DU TROISIÈME ACTE.

ACTE IV.

SCÈNE PREMIÈRE.

DORFISE, COLETTE.

DORFISE.

Sans doute, on a conjuré ma ruine.
Si je pouvais revoir ce jeune Adine!
Il est si doux, si sage, si discret!
Il me dirait ce qu'on dit, ce qu'on fait;
On pourrait prendre avec lui des mesures
Qui rendraient bien mes affaires plus sûres.
Hélas! que faire?

COLETTE.

Eh bien! il le faut voir,
Honnêtement lui parler.

DORFISE.

Vers le soir.
Chère Colette, ah! s'il se pouvait faire
Qu'un bon succès couronnât ce mystère!
Si je pouvais conserver prudemment
Toute ma gloire, et garder mon amant!
Hélas! qu'au moins un des deux me demeure!

COLETTE.

Un d'eux suffit.

DORFISE.

Mais as-tu tout à l'heure

Recommandé qu'ici le chevalier
Avec grand bruit vînt en particulier?

COLETTE.

Il va venir; il est toujours le même,
Et prêt à tout; car il croit qu'il vous aime.

DORFISE.

Il peut m'aider: le sage en ses desseins
Se sert des fous pour aller à ses fins.

SCÈNE II.

DORFISE, LE CHEVALIER MONDOR, COLETTE.

DORFISE.

Venez, venez; j'ai deux mots à vous dire.

LE CHEVALIER MONDOR.

Je suis soumis, madame, à votre empire,
Votre captif, et votre chevalier.
Faut-il pour vous batailler, ferrailler?
Malgré votre âme à mes désirs revêche,
Me voilà prêt; parlez, je me dépêche.

DORFISE.

Est-il bien vrai que j'ai su vous charmer?
Et m'aimez-vous, là, comme il faut aimer?

LE CHEVALIER MONDOR.

Oui; mais cessez d'être si respectable.
La beauté plaît; mais je la veux traitable.
Trop de vertu sert à faire enrager;
Et mon plaisir, c'est de vous corriger.

DORFISE.

Que pensez-vous de notre jeune Adine?

LE CHEVALIER MONDOR.

Moi! rien: je suis rassuré par sa mine.

Hercule et Mars n'ont jamais à trente ans
Pu redouter des Adonis enfans.

DORFISE.

Vous me plaisez par cette confiance;
Vous en aurez la juste récompense.
Peut-être on dit qu'en un secret lien
Je suis entrée : il faut n'en croire rien.
De cent amans lorgnée et fatiguée,
Vous seul enfin vous m'avez subjuguée.

LE CHEVALIER MONDOR.

Je m'en doutais.

DORFISE.

Je veux par de saints nœuds
Vous rendre sage, et, qui plus est, heureux.

LE CHEVALIER MONDOR.

Heureux! Allons, c'est assez; la sagesse
Ne me va pas, mais notre bonheur presse.

DORFISE.

D'abord j'exige un service de vous.

LE CHEVALIER MONDOR.

Fort bien, parlez tout franc à votre époux.

DORFISE.

Il faut ce soir, mon très cher, faire en sorte
Que la cohue aillé ailleurs qu'à ma porte;
Que ce Blanford, si fier et si chagrin,
Et ma cousine, et son fat de Darmin,
Et leurs parens, et leur folle séquelle,
De tout le soir ne troublent ma cervelle.
Puis à minuit un notaire sera
Dans mon alcôve, et notre hymen fera :
Vous y viendrez par une fausse porte,
Mais point avant.

LE CHEVALIER MONDOR.

Le plaisir me transporte.
Du sieur Blanford que je me moquerai !
Qu'il sera sot ! que je l'atterrerai !
Que de brocards !

DORFISE.

Au moins sous ma fenêtre,
Avant minuit gardez-vous de paraître.
Allez-vous-en, partez, soyez discret.

LE CHEVALIER MONDOR.

Ah ! si Blanford savait ce grand secret !

DORFISE.

Mon dieu ! sortez, on pourrait nous surprendre.

LE CHEVALIER MONDOR.

Adieu, ma femme.

DORFISE.

Adieu.

LE CHEVALIER MONDOR.

Je vais attendre
L'heure de voir, par un charmant retour,
La pruderie immolée à l'amour.

SCÈNE III.

DORFISE, COLETTE.

COLETTE.

A vos desseins je ne puis rien comprendre ;
C'est une énigme.

DORFISE.

Eh bien ! tu vas l'entendre.
J'ai fait promettre à ce beau chevalier
De taire tout ; il va tout publier.

C'en est assez ; sa voix me justifie.
Blanford croira que tout est calomnie ;
Il ne verra rien de la vérité ;
Ce jour au moins je suis en sûreté ;
Et dès demain, si le succès couronne
Mes bons desseins, je ne craindrai personne.

COLETTE.

Vous m'enchantez, mais vous m'épouvantez ;
Ces piéges-là sont-ils bien ajustés ?
Craignez-vous point de vous laisser surprendre
Dans les filets que vos mains savent tendre ?
Prenez-y garde.

DORFISE.

Hélas ! Colette ! hélas !
Qu'un seul faux pas entraîne de faux pas !
De faute en faute on se fourvoie, on glisse,
On se raccroche, on tombe au précipice ;
La tête tourne ; on ne sait où l'on va.
Mais j'ai toujours le jeune Adine là.
Pour l'obtenir, et pour que tout s'accorde,
Il reste encore à mon arc une corde.
Le chevalier à minuit croit venir ;
Mon jeune amant le saura prévenir.
Il faut qu'il vienne à neuf heures, Colette ;
Entends-tu bien ?

COLETTE.

Vous serez satisfaite.

DORFISE.

On le croit fille, à son air, à son ton,
A son menton doux, lisse, et sans coton.
Dis-lui qu'en fille il est bon qu'il s'habille,
Que décemment il s'introduise en fille.

COLETTE.

Puisse le ciel bénir vos bons desseins!

DORFISE.

Cet enfant-là calmerait mes chagrins;
Mais le grand point, c'est que l'on imagine
Que tout le mal vient de notre cousine;
C'est que Blanford soit par lui convaincu
Qu'Adine ici pour une autre est venu;
Qu'il soit toujours dupe de l'apparence.

COLETTE.

Oh! qu'il est bon à tromper! car il pense
Tout le mal d'elle, et de vous tout le bien.
Il croit tout voir bien clair, et ne voit rien.
J'ai confirmé que c'est notre rieuse
Qui du jeune homme est tombée amoureuse.

DORFISE.

Ah! c'est mentir tant soit peu, j'en convien;
C'est un grand mal; mais il produit un bien.

SCÈNE IV.

BLANFORD, DORFISE.

BLANFORD.

O mœurs! ô temps! corruption maudite!
Elle s'est fait rendre déjà visite
Par cet enfant simple, ingénu, charmant;
Elle voulait en faire son amant:
Elle employait l'art des subtiles trames
De ces filets où l'amour prend les âmes.
Hom! la coquette!

DORFISE.

Écoutez; après tout,

Je ne crois pas qu'elle ait jusques au bout
Osé pousser cette tendre aventure ;
Je ne veux point lui faire cette injure ;
Il ne faut pas mal penser du prochain ;
Mais on était, me semble, en fort bon train.
Vous connaissez nos coquettes de France ?

BLANFORD.

Tant !

DORFISE.

Un jeune homme, avec l'air d'innocence,
Paraît à peine, on vous le court partout.

BLANFORD.

Oui, la vertu plaît au vice surtout.
Mais dites-moi comment vous pouvez faire
Pour supporter gens d'un tel caractère ?

DORFISE.

Je prends la chose assez patiemment.
Ce n'est pas tout.

BLANFORD.

Comment donc ?

DORFISE.

Oh ! vraiment,
Vous allez bien apprendre une autre histoire ;
Ces étourdis prétendent faire accroire
Qu'en tapinois j'ai, moi, de mon côté,
De cet enfant convoité la beauté.

BLANFORD.

Vous ?

DORFISE.

Moi ; l'on dit que je veux le séduire.

BLANFORD.

Je suis charmé ; voilà bien de quoi rire.
Qui ? vous ?

DORFISE.

Moi-même, et que ce beau garçon....

BLANFORD.

Bien inventé; le tour me semble bon.

DORFISE.

Plus qu'on ne pense : on m'en donne bien d'autres!
Si vous saviez quels malheurs sont les nôtres!
On dit encor que je dois me lier
En mariage au fou de chevalier,
Cette nuit même.

BLANFORD.

Ah! ma chère Dorfise!
Plus contre vous la calomnie épuise
L'acier tranchant de ses traits empestés,
Et plus mon cœur, épris de vos beautés,
Saura défendre une vertu si pure.

DORFISE.

Vous vous trompez bien fort, je vous le jure.

BLANFORD.

Non; croyez-moi, je m'y connais un peu,
Et j'aurais mis ces quatre doigts au feu,
J'aurais juré qu'aujourd'hui la cousine
Aurait lorgné notre petit Adine.
Pour être honnête, il faut de la raison;
Quand on est fou, le cœur n'est jamais bon;
Et la vertu n'est que le bon sens même.
Je plains Darmin, je l'estime, je l'aime:
Mais il est fait pour être un peu moqué :
C'est malgré moi qu'il s'était embarqué
Sur un vaisseau si frêle et si fragile.

SCÈNE V.

BLANFORD, DORFISE, DARMIN, Mme BURLET.

Mme BURLET.

Quoi ! toujours noir, sombre, pétri de bile,
Moralisant, grondant dans ton dépit
Le genre humain, qui l'ignore, ou s'en rit ?
Vertueux fou, finis tes solliloques.
Suis-moi, je viens d'acheter vingt breloques ;
J'en ai pour toi. Viens chez le chevalier ;
Il nous attend, il doit nous fêtoyer.
J'ai demandé quelque peu de musique
Pour dérider ton front mélancolique ;
Après cela, te prenant par la main,
Nous danserons jusques au lendemain.
(à Dorfise.)
Tu danseras, madame la sucrée.

DORFISE.

Modérez-vous, cervelle évaporée ;
Un tel propos ne peut me convenir ;
Et de tantôt il faut vous souvenir.

Mme BURLET.

Bon ! laisse-là ton tantôt : tout s'oublie.
Point de mémoire est ma philosophie.

DORFISE, à Blanford.

Vous l'entendez, vous voyez si j'ai tort.
Adieu, monsieur, le scandale est trop fort.
Je me retire.

BLANFORD.

Eh ! demeurez, madame !

DORFISE.

Non : voyez-vous, tout cela perce l'âme.
L'honneur....

Mme BURLET.

Mon Dieu ! parle-nous moins d'honneur,
Et sois honnête.

(Dorfise sort.)

DARMIN, à madame Burlet.

Elle a de la douleur.
L'ami Blanford sait déjà quelque chose.

Mme BURLET.

Oh ! comme il faut que tout le monde cause,
Darmin et moi nous n'en avons dit rien ;
Nous nous taisions.

BLANFORD.

Vraiment, je le crois bien.
Oseriez-vous me faire confidence
De tels excès, de telle extravagance ?

DARMIN.

Non ; ce serait vous navrer de douleur.

Mme BURLET.

Nous connaissons trop bien ta belle humeur,
Sans en vouloir épaissir les nuages
En te bridant le nez de tes outrages.

BLANFORD.

Mourez de honte, allez, et cachez-vous.

Mme BURLET.

Comment ? pourquoi ? fallait-il, entre nous,
Venir troubler le repos de ta vie,
Couvrir tout haut Dorfise d'infamie,
Et présenter aux railleurs dangereux
De ton affront le plaisir scandaleux ?
Tiens, je suis vive, et franche et familière,

Mais je suis bonne, et jamais tracassière.
Je te verrais par ton ami trompé,
Et comme il faut par ta femme dupé,
Je t'entendrais chansonner par la ville,
J'aurais cent fois chanté ton vaudeville,
Que rien par moi tu n'apprendrais jamais.
J'ai deux grands buts, le plaisir et la paix.
Je fuis, je hais, presque autant que je m'aime,
Les faux rapports, et les vrais tout de même.
Vivons pour nous; va, bien sot est celui
Qui fait son mal des sottises d'autrui.

BLANFORD.

Et ce n'est pas d'autrui, tête légère,
Dont il s'agit, c'est votre propre affaire;
C'est vous.

Mme BURLET.

Moi?

BLANFORD.

Vous, qui, sans respecter rien,
Avez séduit un jeune homme de bien;
Vous, qui voulez mettre encor sur Dorfise
Cette effroyable et honteuse sottise.

Mme BURLET.

Le trait est bon; je ne m'attendais pas,
Je te l'avoue, à de pareils éclats.
Quoi! c'est donc moi qui tantôt....

BLANFORD.

Oui, vous-même.

Mme BURLET.

Avec Adine?...

BLANFORD.

Oui.

Mme BURLET.

C'est donc moi qui l'aime?

BLANFORD.

Assurément.

Mme BURLET.

Qui dans mon cabinet
L'avais caché?

BLANFORD.

Certes, le fait est net.

Mme BURLET.

Fort bien! voilà de très belles pensées;
Je les admire; elles sont fort sensées.
Ma foi, tu joins, mon cher homme entêté,
Le ridicule avec la probité.
Il me paraît que ta triste cervelle
De don Quichotte a suivi le modèle;
Très honnête homme, instruit, brave, savant,
Mais, dans un point, toujours extravagant.
Garde-toi bien de devenir plus sage;
On y perdrait; ce serait grand dommage:
L'extravagance a son mérite. Adieu.
Venez, Darmin.

SCÈNE VI.

BLANFORD, DARMIN.

BLANFORD.

Non; demeurez, morbleu!
J'ai votre honneur à cœur, et j'en enrage.
Il faut quitter cette fourbe volage,
De ses filets retirer votre foi,
La mépriser, ou bien rompre avec moi.

DARMIN.

Le choix est triste, et mon cœur vous confesse
Qu'il aime fort son ami, sa maîtresse.
Mais se peut-il que votre esprit chagrin
Juge toujours si mal du cœur humain?
Voyez-vous pas qu'une femme hardie
Tissut le fil de cette perfidie,
Qu'elle vous trompe, et de son propre affront
Veut à vos yeux flétrir un autre front?

BLANFORD.

Voyez-vous pas, homme à cervelle creuse,
Qu'une insensée, et fausse, et scandaleuse,
Vous a choisi pour être son plastron;
Que vous gobez comme un sot l'hameçon;
Qu'elle veut voir jusqu'où sa tyrannie
Peut s'exercer sur votre plat génie?

DARMIN.

Tout plat qu'il est, daignez interroger
Le seul témoin par qui l'on peut juger.
J'ai fait venir ici le jeune Adine;
Il vous dira le fait.

BLANFORD.

Bon, je devine
Que la friponne aura, par son caquet,
Très bien sifflé son jeune perroquet.
Qu'il vienne un peu, qu'il vienne me séduire!
Je ne croirai rien de ce qu'il va dire.
Je vois de loin, je vois que vous cherchez,
Avec le jeu de cent ressorts cachés,
A dénigrer, à perdre ma maîtresse,
Pour me donner je ne sais quelle nièce,
Dont vous m'avez tant vanté les attraits;
Mais touchez là, j'y renonce à jamais.

DARMIN.

Soit; mais je plains votre excès d'imprudence.
D'une perfide essuyer l'inconstance
N'est pas, sans doute, un cas bien affligeant,
Mais c'est un mal de perdre son argent;
C'est là le point. Bartolin, ce brave homme,
A-t-il enfin restitué la somme?

BLANFORD.

Que vous importe?

DARMIN.

Ah! pardon, je croyais
Qu'il m'importait: j'ai tort, je me trompais.
Adine vient; pour moi, je me retire;
Par lui du moins tâchez de vous instruire.
Si c'est de lui que vous vous défiez,
Vous avez tort plus que vous ne croyez;
C'est un cœur noble, et vous pourrez connaître
Qu'il n'était pas ce qu'il a pu paraître.

SCÈNE VII.

BLANFORD, ADINE.

BLANFORD.

Ouais! les voilà fortement acharnés
A me vouloir conduire par le nez.
Oh! que Dorfise est bien d'une autre espèce!
Elle se tait, en proie à sa tristesse,
Sans affecter un air trop empressé,
Trop confiant et trop embarrassé;
Elle me fuit, elle est dans sa retraite;
Et c'est ainsi que l'innocence est faite.
Or çà, jeune homme, avec sincérité,

De point en point dites la vérité :
Vous m'êtes cher, et la belle nature
Paraît en vous incorruptible et pure ;
Mes vœux ne vont qu'à vous rendre parfait ;
N'abusez point de ce penchant secret :
Si vous m'aimez, songez bien, je vous prie,
Qu'il s'agit là du bonheur de ma vie.

ADINE.

Oui, je vous aime ; oui, oui, je vous promets
Que je ne veux vous abuser jamais.

BLANFORD.

J'en suis charmé. Mais dites-moi, de grâce,
Ce qui s'est fait et tout ce qui se passe.

ADINE.

D'abord Dorfise....

BLANFORD.

Halte-là, mon mignon ;
C'est sa cousine ; avouez-le-moi.

ADINE.

Non.

BLANFORD.

Eh bien ! voyons.

ADINE.

Dorfise à sa toilette
M'a fait venir par la porte secrète.

BLANFORD.

Mais ce n'est pas pour Dorfise.

ADINE.

Si fait.

BLANFORD.

C'est de la part de madame Burlet.

ADINE.

Eh ! non, monsieur ; je vous dis que Dorfise

S'était pour moi de bienveillance éprise.

BLANFORD.

Petit fripon !

ADINE.

L'excès de ses bontés
Était tout neuf à mes sens agités.
Un tel amour n'est pas fait pour me plaire.
Je ne sentais qu'une juste colère ;
Je m'indignais, monsieur, avec raison,
Et de sa flamme et de sa trahison ;
Et je disais que, si j'étais comme elle,
Assurément je serais plus fidèle.

BLANFORD.

Ah, le pendard ! comme on a préparé
De ses discours le poison trop sucré !
Eh bien ! après ?

ADINE.

Eh bien ! son éloquence
Déjà prenait un peu de véhémence.
Soudain, monsieur, elle jette un grand cri :
On heurte, on entre, et c'était son mari.

BLANFORD.

Son mari ? bon ! quels sots contes j'écoute !
C'était ce fou de chevalier, sans doute.

ADINE.

Oh ! non ; c'était un véritable époux,
Car il était bien brutal, bien jaloux ;
Il menaçait d'assassiner sa femme ;
Il la nommait fausse, perfide, infâme.
Il prétendait me tuer aussi, moi,
Sans que je susse, hélas ! trop bien pourquoi.
Il m'a fallu conjurer sa furie,
A deux genoux, de me sauver la vie ;

J'en tremble encor de peur.

BLANFORD.

Eh ! le poltron !
Et ce mari, voyons quel est son nom ?

ADINE.

Oh ! je l'ignore.

BLANFORD.

Oh ! la bonne imposture !
Çà, peignez-moi, s'il se peut, sa figure.

ADINE.

Mais il me semble, autant que l'a permis
L'horrible effroi qui troublait mes esprits,
Que c'est un homme à fort méchante mine,
Gros, court, basset, nez camard, large échine,
Le dos en voûte, un teint jaune et tanné,
Un sourcil gris, un œil de vrai damné.

BLANFORD.

Le beau portrait ! qui puis-je y reconnaître ?
Jaune, tanné, gris, gros, court : qui peut-ce être ?
En vérité, vous vous moquez de moi.

ADINE.

Éprouvez donc, monsieur, ma bonne foi :
Je vous apprends que la même personne
Ce soir chez elle un rendez-vous me donne.

BLANFORD.

Un rendez-vous chez madame Burlet ?

ADINE.

Eh ! non : jamais ne serez-vous au fait ?

BLANFORD.

Quoi ! chez madame ?...

ADINE.

Oui.

BLANFORD.

Chez elle?

ADINE.

Oui, vous dis-je.

BLANFORD.

Que cette intrigue et m'étonne et m'afflige!
Un rendez-vous? Dorfise, vous, ce soir?

ADINE.

Si vous voulez, vous y pourrez me voir
Ce même soir sous un habit de fille,
Qu'elle m'envoie, et duquel je m'habille.
Par l'huis secret je dois être introduit
Chez cet objet, dont l'amour vous séduit,
Chez cet objet si fidèle et si sage.

BLANFORD.

Ceci commence à me remplir de rage;
Et j'aperçois d'un ou d'autre côté
Toute l'horreur de la déloyauté.
Ne mens-tu point?

ADINE.

Mon âme, mal connue,
Pour vous, monsieur, se sent trop prévenue
Pour s'écarter de la sincérité.
Votre cœur noble aime la vérité;
Je l'aime en vous, et je lui suis fidèle.

BLANFORD.

Ah! le flatteur!

ADINE.

Doutez-vous de mon zèle?

BLANFORD.

Ouf....

SCÈNE VIII.

BLANFORD, ADINE, LE CHEVALIER MONDOR.

LE CHEVALIER MONDOR.

Allons donc; peux-tu faire languir
Nos conviés et l'heure du plaisir?
Tu n'eus jamais, dans ta mélancolie,
Plus de besoin de bonne compagnie.
Console-toi; tes affaires vont mal;
Tu n'es pas fait pour être mon rival.
Je t'ai bien dit que j'aurais la victoire;
Je l'ai, mon cher, et sans beaucoup de gloire.

BLANFORD.

Que penses-tu m'apprendre?

LE CHEVALIER MONDOR.

Oh! presque rien;
Nous épousons ta maîtresse.

BLANFORD.

Ah, fort bien!
Nous le savions.

LE CHEVALIER MONDOR.

Quoi! tu sais qu'un notaire....

BLANFORD.

Oui, je le sais; il ne m'importe guère.
Je connais tout le complot. Se peut-il
Qu'on en ait pu si mal ourdir le fil?
(au petit Adine.)
Ce rendez-vous, quand il serait possible,
Avec le vôtre est tout incompatible.

Ai-je raison? parle; en es-tu frappé?
Tu me trompais, ou l'on t'avait trompé.
Je te crois bon; ton cœur sans artifice
Est apprenti dans l'école du vice.
Un esprit simple, un cœur neuf et trop bon,
Est un outil dont se sert un fripon.
N'es-tu venu, cruel, que pour me nuire?

ADINE.

Ah, c'en est trop; gardez-vous de détruire,
Par votre humeur et votre vain courroux,
Cette pitié qui parle encor pour vous.
C'est elle seule à présent qui m'arrête;
N'écoutez rien, faites à votre tête.
Dans vos chagrins noblement affermi,
Soupçonnez bien quiconque est votre ami,
Croyez surtout quiconque vous abuse;
Que votre humeur et m'outrage et m'accuse:
Mais apprenez à respecter un cœur
Qui n'est pour vous ni trompé ni trompeur.

LE CHEVALIER MONDOR.

En tiens-tu, là? le dépit te suffoque;
Jusqu'aux enfans, chacun de toi se moque.
Deviens plus sage; il faut tout oublier
Dans le vin grec où je vais te noyer.
Viens, bel enfant!

SCÈNE IX.

BLANFORD, ADINE.

BLANFORD.

Demeure encore, Adine :
Tu m'as ému, ta douleur me chagrine.
Je sais que j'ai souvent un peu d'humeur ;
Mais tu connais tout le fond de mon cœur.
Il est né juste, il n'est que trop sensible.
Tu vois quel est mon embarras horrible.
Aurais-tu bien le plaisir malfesant
De t'égayer à croître mon tourment ?
Parle-moi vrai, mon fils, je t'en conjure.

ADINE.

Vous êtes bon, mon âme est aussi pure.
Je n'ai jamais connu jusqu'à présent,
Je l'avoûrai, qu'un seul déguisement ;
Mais si mon cœur en un point se déguise,
Je ne mens pas sur vous et sur Dorfise ;
Je plains l'amour qui sur vos yeux distraits
Mit dès long-temps un bandeau trop épais ;
Et je sens bien que l'amour peut séduire.
Sur tout ceci tâchez de vous instruire ;
C'est l'amour seul qui doit tout réparer ;
Il vous aveugle, il doit vous éclairer.

(Elle sort.)

BLANFORD.

Que veut-il dire ? et quel est ce mystère ?
Il faut, dit-il, que l'amour seul m'éclaire ;
Il se déguise.... il ne ment point !... Ma foi,
C'est un complot pour se moquer de moi.

Le chevalier, Darmin, et la cousine,
Et Bartolin, et le petit Adine,
Dorfise enfin, et Colette, et mon cœur,
Le monde entier redouble mon humeur.
Monde maudit, qu'à bon droit je méprise,
Ramas confus de fourbe et de sottise,
S'il faut opter, si dans ce tourbillon
Il faut choisir d'être dupe ou fripon,
Mon choix est fait, je bénis mon partage;
Ciel, rends-moi dupe, et rends-moi juste et sage.

FIN DU QUATRIÈME ACTE.

ACTE V.

SCÈNE PREMIÈRE.

BLANFORD.

Que devenir? où sera mon asile?
Tous les chagrins m'arrivent à la file.
Je vais sur mer; un pirate maudit
Livre combat, et mon vaisseau périt:
Je viens sur terre; on me dit qu'une ingrate,
Que j'adorais, est cent fois plus pirate:
Une cassette est mon unique espoir,
Un Bartolin doit la rendre ce soir;
Ce Bartolin promet, remet, diffère:
Serait-ce encore un troisième corsaire?
J'attends Adine afin de savoir tout;
Il ne vient point. Chacun me pousse à bout;
Chacun me fuit: voilà le fruit peut-être
De cette humeur dont je ne fus pas maître,
Qui me rendait difficile en amis,
Et confiant pour mes seuls ennemis.
S'il est ainsi, j'ai bien tort, je l'avoue;
Bien justement la fortune me joue:
A quoi me sert ma triste probité,
Qu'à mieux sentir que j'ai tout mérité?
Quoi! cet enfant ne vient point!

SCÈNE II.

BLANFORD, Mme BURLET, passant sur le théâtre.

BLANFORD, l'arrêtant.

Ah ! madame,
Daignez calmer l'orage de mon âme ;
Un mot, de grâce, un moment de loisir.
Où courez-vous ?

Mme BURLET.

Souper, me réjouir ;
Je suis pressée.

BLANFORD.

Ah ! j'ai dû vous déplaire ;
Mais oubliez votre juste colère ;
Pardonnez.

Mme BURLET, en riant.

Bon ! loin de me courroucer,
J'ai pardonné déjà, sans y penser.

BLANFORD.

Elle est trop bonne. Eh bien ! qu'à ma tristesse
Votre humeur gaie un moment s'intéresse !

Mme BURLET.

Va, j'ai gaîment pour toi de l'amitié,
Beaucoup d'estime, et beaucoup de pitié.

BLANFORD.

Vous plaindriez le destin qui m'outrage !

Mme BURLET.

Ton destin, oui ; ton humeur, davantage.

BLANFORD.

Vous êtes vraie, au moins ; la bonne foi,

Vous le savez, a des charmes pour moi.
Parlez; Darmin n'aurait-il qu'un faux zèle?
Me trompe-t-il? est-il ami fidèle?

Mme BURLET.

Tiens, Darmin t'aime, et Darmin dans son cœur
A tes vertus avec plus de douceur.

BLANFORD.

Et Bartolin?

Mme BURLET.

Tu veux que je réponde
De Bartolin, du cœur de tout le monde?
Il est, je pense, un honnête caissier.
Pourquoi de lui veux-tu te défier?
C'est ton ami, c'est l'ami de Dorfise.

BLANFORD.

Dorfise! mais parlez avec franchise;
Se pourrait-il que Dorfise en un jour
Pour un enfant eût trahi tant d'amour?
Et que veut dire encore en cette affaire
Ce chevalier qui parle de notaire?
Le bruit public est qu'il va l'épouser.

Mme BURLET.

Les bruits publics doivent se mépriser.

BLANFORD.

Je sors encore à l'instant de chez elle;
Elle m'a fait serment d'être fidèle;
Elle a pleuré.... l'amour et la douleur
Sont dans ses yeux; démentent-ils son cœur?
Est-elle fausse? et notre jeune Adine....
Quoi! vous riez?

Mme BURLET.

Oui, je ris de ta mine;

Rassure-toi. Va, pour cet enfant-là
Crois que jamais on ne te quittera ;
Sois-en très sûr, la chose est impossible.

BLANFORD.

Ah ! vous calmez mon âme trop sensible ;
Le chevalier n'en trouble point la paix ;
Dorfise m'aime, et je l'aime à jamais.

Mme BURLET.

A jamais ! c'est beaucoup.

BLANFORD.

Mais si l'on m'aime,
Adine est donc d'une impudence extrême ;
Il calomnie ; et le petit fripon
A donc le cœur le plus gâté ?

Mme BURLET.

Lui ? non.
Il a le cœur charmant ; et la nature
A mis dans lui la candeur la plus pure ;
Compte sur lui.

BLANFORD.

Quels discours sont-ce là ?
Vous vous moquez.

Mme BURLET.

Je dis vrai.

BLANFORD.

Me voilà
Plus enfoncé dans mon incertitude :
Vous vous jouez de mon inquiétude ;
Vous vous plaisez à déchirer mon cœur.
Dorfise ou lui m'outrage avec noirceur ;
Convenez-en : l'un des deux est un traître ;
Répondez donc.

Mme BURLET, en riant.

Cela pourrait bien être.

BLANFORD.

S'il est ainsi, vous voyez quels éclats....

Mme BURLET.

Oh ! mais aussi cela peut n'être pas ;
Je n'accuse personne.

BLANFORD.

Hom ! que j'enrage !

Mme BURLET.

N'enrage point ; sois moins triste, et plus sage.
Tiens, veux-tu prendre un parti qui soit sûr ?

BLANFORD.

Oui.

Mme BURLET.

Laisse là tout ce complot obscur ;
Point d'examen, point de tracasserie ;
Tourne avec moi tout en plaisanterie ;
Prends ton argent chez monsieur Bartolin ;
Vis avec nous uniment, sans chagrin ;
N'approfondis jamais rien dans la vie ;
Et glisse-moi sur la superficie ;
Connais le monde et sais le tolérer :
Pour en jouir, il le faut effleurer.
Tu me traitais de cervelle légère ;
Mais souviens-toi que la solide affaire,
La seule ici qu'on doive approfondir,
C'est d'être heureux, et d'avoir du plaisir.

SCÈNE III.

BLANFORD.

Être heureux ! moi ! le conseil est utile ;
Dirait-on pas que la chose est facile ?
Ce n'est qu'un rien, et l'on n'a qu'à vouloir.
Ah ! si la chose était en mon pouvoir !
Et pourquoi non ? dans quelle gêne extrême
Je me suis mis pour m'outrager moi-même !
Quoi ! cet enfant, Darmin, le chevalier,
Par leurs discours auront pu m'effrayer ?
Non, non ; suivons le conseil que me donne
Cette cousine : elle est folle, mais bonne ;
Elle a rendu gloire à la vérité.
Dorfise m'aime ; on est en sûreté.
Je ne veux plus rien voir ni rien entendre.
Par cet Adine on voulait me surprendre
Pour m'éblouir et pour me gouverner :
Dans ces filets je ne veux point donner.
Darmin toujours est coiffé de sa nièce :
Que je la hais ! mais quelle étrange espèce....
(Adine paraît dans le fond du théâtre.)
Le voici donc ce malheureux enfant,
Qui cause ici tant de déchaînement !
On le prendrait, je crois, pour une fille ;
Sous ces habits que sa mine est gentille !
Jamais, ma foi, je ne m'étais douté
Qu'il pût avoir cette fleur de beauté !
Il n'a point l'air gêné dans sa parure,
Et son visage est fait pour sa coiffure.

SCÈNE IV.

BLANFORD, ADINE, en habit de fille.

ADINE.

Eh bien ! monsieur ; je suis tout ajusté,
Et vous saurez bientôt la vérité.

BLANFORD.

Je ne veux plus rien savoir, de ma vie ;
C'en est assez. Laissez-moi, je vous prie :
J'ai depuis peu changé de sentiment :
Je n'aime point tout ce déguisement.
Ne vous mêlez jamais de cette affaire,
Et reprenez votre habit ordinaire.

ADINE.

Qu'entends-je, hélas ! je m'aperçois enfin
Que je ne puis changer votre destin
Ni votre cœur ; votre âme inaltérable
Ne connaît point la douleur qui m'accable ;
Vous en saurez les funestes effets :
Je me retire. Adieu donc pour jamais.

BLANFORD.

Mais quels accens ! d'où viennent tes alarmes ?
Il est outré ; je vois couler ses larmes.
Que prétend-il ? Parlez ; quel intérêt
Avez-vous donc à ce qui me déplaît ?

ADINE.

Mon intérêt, monsieur, était le vôtre ;
Jusqu'à présent je n'en connus point d'autre :
Je vois quel est tout l'excès de mon tort.
Pour vous servir je fesais un effort ;
Mais ce n'est pas le premier.

BLANFORD.

L'innocence
De son maintien, sa modeste assurance,
Son ton, sa voix, son ingénuité,
Me font pencher presque de son côté.
Mais cependant, tu vois, l'heure se passe
Où ce projet plein de fourbe et d'audace
Devait, dis-tu, sous mes yeux s'accomplir.

ADINE.

Aussi j'entends une porte s'ouvrir.
Voici l'endroit, voici le moment même
Où vous auriez pu savoir qui vous aime.

BLANFORD.

Est-il possible? est-il vrai? juste Dieu!

ADINE, finement.

Il me paraît très possible.

BLANFORD.

En ce lieu
Demeurez donc. Quoi! tant de fourberie!
Dorfise! non....

ADINE.

Taisez-vous, je vous prie.
Paix! attendez: j'entends un peu de bruit;
On vient vers nous; j'ai peur, car il fait nuit.

BLANFORD.

N'ayez point peur.

ADINE.

Gardez donc le silence:
Voici quelqu'un sûrement qui s'avance.

SCÈNE V.

(Le théâtre représente une nuit.)

ADINE, BLANFORD, d'un côté; DORFISE, de l'autre, à tâtons.

DORFISE.

J'entends, je crois, la voix de mon amant.
Qu'il est exact! Ah! quel enfant charmant!

ADINE.

Chut!

DORFISE.

Chut! c'est vous?

ADINE.

Oui, c'est moi dont le zèle
Pour ce que j'aime est à jamais fidèle;
C'est moi qui veux lui prouver en ce jour
Qu'il me devait un plus tendre retour.

DORFISE.

Ah! je ne puis en donner un plus tendre;
Pardonnez-moi si je vous fais attendre;
Mais Bartolin, que je n'attendais pas,
Dans le logis se promène à grands pas.
Il semble encor que quelque jalousie,
Malgré mes soins, trouble sa fantaisie.

ADINE.

Peut-être il craint de voir ici Blanford;
C'est un rival bien dangereux.

DORFISE.

D'accord.
Hélas! mon fils, je me vois bien à plaindre.

Tout à la fois il me faut ici craindre
Monsieur Blanford et mon maudit mari.
Lequel des deux est de moi plus haï ?
Mon cœur l'ignore ; et, dans mon trouble extrême,
Je ne sais rien, sinon que je vous aime.

ADINE.

Vous haïssez Blanford, là, tout de bon ?

DORFISE.

La crainte enfin produit l'aversion.

ADINE, finement.

Et l'autre époux ?

DORFISE.

A lui rien ne m'engage.

BLANFORD.

Que je voudrais....

ADINE, bas, allant vers lui.

Paix donc.

DORFISE.

En femme sage
J'ai consulté sur le contrat dressé :
Il est cassable ; ah ! qu'il sera cassé !
Qu'un autre hymen flatte mon espérance !

ADINE.

Quoi ! m'épouser ?

DORFISE.

Je veux qu'avec prudence
Secrètement nous partions tous les deux,
Pour éviter un éclat scandaleux ;
Et que bientôt, quand d'ici je m'éloigne,
Un lien sûr et bien serré nous joigne,
Un nœud sacré, durable autant que doux.

ADINE.

Durable ! allons. Mais de quoi vivrons-nous ?

DORFISE.

Vous me charmez par cette prévoyance ;
Ce qui me plaît en vous, c'est la prudence.
Apprenez donc que ce guerrier Blanford,
Héros en mer, en affaire un butor,
Quand de Marseille il quitta les pénates
Pour attaquer de Maroc les pirates,
M'a mis en main très cordialement
Son cœur, sa foi, ses bijoux, son argent :
Comme je suis non moins neuve en affaire,
L'autre mari s'en fit dépositaire :
Je vais reprendre et les bijoux et l'or ;
Nous en allons aider monsieur Blanford :
C'est un bon-homme, il est juste qu'il vive,
Partageons vite, et gardons qu'on nous suive.

ADINE.

Et que dira le monde ?

DORFISE.

Ah ! ses éclats
M'ont fait trembler lorsque je n'aimais pas :
Je l'ai trop craint ; à présent je le brave ;
C'est de vous seul que je veux être esclave.

ADINE.

Hélas ! de moi ?

DORFISE.

Je m'en vais sourdement
Chercher ce coffre à tous deux important.
Attends ici ; je revole sur l'heure.

SCÈNE VI.

BLANFORD, ADINE.

ADINE.

Qu'en dites-vous? eh bien! là?

BLANFORD.

Que je meure
S'il fut jamais un tour plus déloyal,
Plus enragé, plus noir, plus infernal;
Et cependant admirez, jeune Adine,
Comme à jamais dans nos âmes domine
Ce vif instinct, ce cri de la vertu,
Qui parle encor dans un cœur corrompu.

ADINE.

Comment?

BLANFORD.

Tu vois que la perfide n'ose
Me voler tout, et me rend quelque chose.

ADINE, avec un ton ironique.

Oui, vous devez bien l'en remercier.
N'avez-vous pas encore à confier
Quelque cassette à cette honnête prude?

BLANFORD.

Ah! prends pitié d'une peine si rude;
Ne tourne point le poignard dans mon cœur.

ADINE.

Je ne voulais que le guérir, monsieur.
Mais à vos yeux est-elle encor jolie?

BLANFORD.

Ah! qu'elle est laide, après sa perfidie!

ADINE.

Si tout ceci peut pour vous prospérer,
De ses filets si je puis vous tirer,
Puis-je espérer qu'en détestant ses vices
Votre vertu chérira mes services?

BLANFORD.

Aimable enfant, soyez sûr que mon cœur
Croit voir son fils et son libérateur;
Je vous admire, et le ciel qui m'éclaire
Semble m'offrir mon ange tutélaire.
Ah! de mon bien la moitié, pour le moins,
N'est qu'un vil prix au-dessous de vos soins.

ADINE.

Vous ne pouvez à présent trop entendre
Quel est le prix auquel je dois prétendre;
Mais votre cœur pourra-t-il refuser
Ce que Darmin viendra vous proposer?

BLANFORD.

Ce que j'entends semble éclairer mon âme,
Et la percer avec des traits de flamme.
Ah! de quel nom dois-je vous appeler?
Quoi! votre sort ainsi s'est pu voiler?
Quoi! j'aurais pu toujours vous méconnaître.
Et vous seriez ce que vous semblez être?

ADINE, en riant.

Qui que je sois, de grâce, taisez-vous:
J'entends Dorfise; elle revient à nous.

DORFISE, revenant avec la cassette.

J'ai la cassette. Enfin l'amour propice
A secondé mon petit artifice.
Tiens, mon enfant, prends vite, et détalons.
Tiens-tu bien?

BLANFORD, à la place d'Adine qui lui donne la cassette.

Oui.

DORFISE.

Le temps nous presse; allons.

SCÈNE VII.

BLANFORD, DORFISE, ADINE; BARTOLIN, l'épée à la main, dans l'obscurité, courant à Adine.

BARTOLIN.

Ah! c'en est trop, arrête, arrête, infâme!
C'est bien assez de m'enlever ma femme;
Mais pour l'argent!

ADINE, à Blanford.

Eh! monsieur, je me meurs.

BLANFORD, en se battant d'une main, et remettant la cassette à Adine de l'autre.

Tiens la cassette.

SCÈNE VIII.

BLANFORD, DORFISE, ADINE, BARTOLIN, DARMIN, Mme BURLET, COLETTE; LE CHEVALIER MONDOR, une serviette et une bouteille à la main; des flambeaux.

Mme BURLET.

Ah! ah! quelles clameurs!
Dieu me pardonne! on se bat.

LE CHEVALIER MONDOR.

Gare! gare!
Voyons un peu d'où vient ce tintamarre.

ADINE, à Blanford.

Hélas! monsieur, seriez-vous point blessé?

DORFISE, tout étonnée.

Ah!

Mme BURLET.

Qu'est-ce donc, qu'est-ce qui s'est passé?

BLANFORD, à Bartolin qu'il a désarmé.

Rien : c'est monsieur, homme à vertu parfaite,
Bon trésorier, grand gardeur de cassette,
Qui me prenait, sans me manquer en rien,
Tout doucement ma maîtresse et mon bien.
Grâce aux vertus de cet enfant aimable,
J'ai découvert ce complot détestable;
Il a remis ma cassette en mes mains.
(à Bartolin.)
Va, je te laisse à tes mauvais destins;
Pour dire plus, je te laisse à madame.
Mes chers amis, j'ai démasqué leur âme;
Et ce coquin....

BARTOLIN, s'en allant.

Adieu.

LE CHEVALIER MONDOR.

Mon rendez-vous,
Que devient-il?

BLANFORD.

On se moquait de vous.

LE CHEVALIER MONDOR, à Blanford.

De vous aussi, m'est avis?

BLANFORD.

De moi-même.
J'en suis encor dans un dépit extrême.

LE CHEVALIER MONDOR.

On te trompait comme un sot.

BLANFORD.

Que d'horreur!

O pruderie ! ô comble de noirceur !

LE CHEVALIER MONDOR.

Eh ! laisse là toute la pruderie,
Et femme, et tout, viens boire, je te prie ;
Je traite ainsi tous les malheurs que j'ai :
Qui boit toujours n'est jamais affligé.

Mme BURLET.

Je suis fâchée, entre nous, que Dorfise
Ait pu commettre une telle sottise.
Cela pourra d'abord faire jaser ;
Mais tout s'apaise, et tout doit s'apaiser.

DARMIN, à Blanford.

Sortez enfin de votre inquiétude,
Et pour jamais gardez-vous d'une prude.
Savez-vous bien, mon ami, quel enfant
Vous a rendu votre honneur, votre argent,
Vous a tiré du fond du précipice
Où vous plongeait votre aveugle caprice ?

BLANFORD, regardant Adine.

Mais....

DARMIN.

C'est ma nièce.

BLANFORD.

O ciel !

DARMIN.

C'est cet objet
Qu'en vain mon zèle à vos vœux proposait,
Quand mon ami, trompé par l'infidèle,
Méprisait tout, haïssait tout pour elle.

BLANFORD.

Quoi ! j'outrageais par d'indignes refus
Tant de beautés, de grâces, de vertus !

ADINE.

Vous n'en auriez jamais eu connaissance,
Si ces hasards, mes bontés, ma constance,
N'avaient levé les voiles odieux
Dont une ingrate avait couvert vos yeux.

DARMIN.

Vous devez tout à son amour extrême,
Votre fortune, et votre raison même.
Répondez donc; que doit-elle espérer?
Que voulez-vous en un mot?

BLANFORD, en se jetant à ses genoux.

L'adorer.

LE CHEVALIER MONDOR.

Ce changement est doux autant qu'étrange.
Allons, l'enfant, nous gagnons tous au change.

FIN DE LA PRUDE.

SÉMIRAMIS,

TRAGÉDIE EN CINQ ACTES,

Représentée pour la première fois le 29 auguste 1748.

AVERTISSEMENT.

CETTE tragédie, d'une espèce particulière, et qui demande un appareil peu commun sur le théâtre de Paris, avait été demandée par l'infante d'Espagne, dauphine de France, qui, remplie de la lecture des anciens, aimait les ouvrages de ce caractère. Si elle eût vécu, elle eût protégé les arts, et donné au théâtre plus de pompe et de dignité.

DISSERTATION

SUR LA TRAGÉDIE ANCIENNE ET MODERNE,

A SON ÉMINENCE Mgr LE CARDINAL QUIRINI,

NOBLE VÉNITIEN, ÉVÊQUE DE BRESCIA, BIBLIOTHÉCAIRE DU VATICAN.

MONSEIGNEUR,

Il étoit digne d'un génie tel que le vôtre, et d'un homme qui est à la tête de la plus ancienne bibliothéque du monde, de vous donner tout entier aux lettres. On doit voir de tels princes de l'Église sous un pontife qui a éclairé le monde chrétien, avant de le gouverner. Mais si tous les lettrés vous doivent de la reconnaissance, je vous en dois plus que personne, après l'honneur que vous m'avez fait de traduire en si beaux vers *la Henriade* et le *Poëme de Fontenoy*. Les deux héros vertueux que j'ai célébrés sont devenus les vôtres. Vous avez daigné m'embellir, pour rendre encore plus respectables aux nations les noms de Henri IV et de Louis XV, et pour étendre de plus en plus dans l'Europe le goût des arts.

Parmi les obligations que toutes les nations modernes ont aux Italiens, et surtout aux premiers pontifes et à leurs ministres, il faut compter la culture des belles-lettres, par qui furent adoucies peu à peu les mœurs féroces et grossières de nos peuples septentrionaux, et auxquelles nous devons aujourd'hui notre politesse, nos délices et notre gloire.

C'est sous le grand Léon X que le théâtre grec renaquit, ainsi que l'éloquence. La *Sophonisbe* du célèbre prélat Trissino,

nonce du pape, est la première tragédie régulière que l'Europe ait vue après tant de siècles de barbarie, comme la *Calandra* du cardinal Bibiena avait été auparavant la première comédie dans l'Italie moderne.

Vous fûtes les premiers qui élevâtes de grands théâtres, et qui donnâtes au monde quelque idée de cette splendeur de l'ancienne Grèce qui attirait les nations étrangères à ses solennités, et qui fut le modèle des peuples en tous les genres.

Si votre nation n'a pas toujours égalé les anciens dans le tragique, ce n'est pas que votre langue harmonieuse, féconde et flexible, ne soit propre à tous les sujets; mais il y a grande apparence que les progrès que vous avez faits dans la musique ont nui enfin à ceux de la véritable tragédie. C'est un talent qui a fait tort à un autre.

Permettez que j'entre avec votre éminence dans une discussion littéraire. Quelques personnes, accoutumées au style des épîtres dédicatoires, s'étonneront que je me borne ici à comparer les usages des Grecs avec les modernes; au lieu de comparer les grands hommes de l'antiquité avec ceux de votre maison; mais je parle à un savant, à un sage, à celui dont les lumières doivent m'éclairer, et dont j'ai l'honneur d'être le confrère dans la plus ancienne académie de l'Europe, dont les membres s'occupent souvent de semblables recherches; je parle enfin à celui qui aime mieux me donner des instructions que de recevoir des éloges.

PREMIÈRE PARTIE.

Des tragédies grecques imitées par quelques opéra italiens et français.

Un célèbre auteur de votre nation dit que, depuis les beaux jours d'Athènes, la tragédie errante et abandonnée cherche de contrée en contrée quelqu'un qui lui donne la main, et qui lui rende ses premiers honneurs, mais qu'elle n'a pu le trouver.

S'il entend qu'aucune nation n'a de théâtres où des chœurs

occupent presque toujours la scène, et chantent des strophes, des épodes, et des antistrophes accompagnées d'une danse grave; qu'aucune nation ne fait paraître ses acteurs sur des espèces d'échasses, le visage couvert d'un masque qui exprime la douleur d'un côté et la joie de l'autre; que la déclamation de nos tragédies n'est point notée et soutenue par des flûtes; il a sans doute raison : je ne sais si c'est à notre désavantage. J'ignore si la forme de nos tragédies, plus rapprochée de la nature, ne vaut pas celle des Grecs, qui avait un appareil plus imposant.

Si cet auteur veut dire qu'en général ce grand art n'est pas aussi considéré depuis la renaissance des lettres qu'il l'était autrefois; qu'il y a en Europe des nations qui ont quelquefois usé d'ingratitude envers les successeurs des Sophocle et des Euripide; que nos théâtres ne sont point de ces édifices superbes dans lesquels les Athéniens mettaient leur gloire; que nous ne prenons pas les mêmes soins qu'eux de ces spectacles devenus si nécessaires dans nos villes immenses : on doit être entièrement de son opinion.

Et sapit, et mecum facit, et Jove judicat æquo.

Où trouver un spectacle qui nous donne une image de la scène grecque? c'est peut-être dans vos tragédies, nommées opéra, que cette image subsiste. Quoi! me dira-t-on, un opéra italien aurait quelque ressemblance avec le théâtre d'Athènes? Oui. Le récitatif italien est précisément la mélopée des anciens; c'est cette déclamation notée et soutenue par des instrumens de musique. Cette mélopée, qui n'est ennuyeuse que dans vos mauvaises tragédies-opéra, est admirable dans vos bonnes pièces. Les chœurs que vous y avez ajoutés depuis quelques années, et qui sont liés essentiellement au sujet, approchent d'autant plus des chœurs des anciens, qu'ils sont exprimés avec une musique différente du récitatif, comme la strophe, l'épode et l'antistrophe étaient chantées, chez les Grecs, tout autrement que la mélopée des scènes. Ajoutez à ces ressemblances, que dans plusieurs tragédies-opéra du célèbre abbé Metastasio, l'unité de lieu, d'action et de temps, est observée; ajoutez que

ces pièces sont pleines de cette poésie d'expression, et de cette élégance continue, qui embellissent le naturel sans jamais le charger; talent que, depuis les Grecs, le seul Racine a possédé parmi nous, et le seul Addison chez les Anglais.

Je sais que ces tragédies, si imposantes par les charmes de la musique et par la magnificence du spectacle, ont un défaut que les Grecs ont toujours évité; je sais que ce défaut a fait des monstres des pièces les plus belles, et d'ailleurs les plus régulières : il consiste à mettre dans toutes les scènes, de ces petits airs coupés, de ces ariettes détachées, qui interrompent l'action, et qui font valoir les fredons d'une voix efféminée, mais brillante, aux dépens de l'intérêt et du bon sens. Le grand auteur que j'ai déjà cité, et qui a tiré beaucoup de ses pièces de notre théâtre tragique, a remédié, à force de génie, à ce défaut qui est devenu une nécessité. Les paroles de ses airs détachés sont souvent des embellissemens du sujet même; elles sont passionnées; elles sont quelquefois comparables aux plus beaux morceaux des odes d'Horace : j'en apporterai pour preuve cette strophe touchante que chante Arbace accusé et innocent :

Vo solcando un mar crudele
Senza vele
E senza sarte.
Freme l'onda, il ciel s'imbruna,
Cresce il vento, e manca l'arte;
E il voler della fortuna
Son costretto a seguitar.
Infelice! in questo stato
Son da tutti abbandonato;
Meco sola è l'innocenza
Che mi porta a naufragar.

J'y ajouterai encore cette autre ariette sublime que débite le roi des Parthes vaincu par Adrien, quand il veut faire servir sa défaite même à sa vengeance :

Sprezza il furor del vento
Robusta quercia, avvezza
Di cento verni e cento
L'injurie a tollerar.

E, se pur cade al suolo,
Spiega per l'onde il volo;
E con quel vento istesso
Va contrastando in mar.

Il y en a beaucoup de cette espèce; mais que sont des beautés hors de place? et qu'aurait-on dit dans Athènes, si Œdipe et Oreste avaient, au moment de la reconnaissance, chanté de petits airs fredonnés, et débité des comparaisons à Jocaste et à Électre? Il faut donc avouer que l'opéra, en séduisant les Italiens par les agrémens de la musique, a détruit d'un côté la véritable tragédie grecque qu'il fesait renaître de l'autre.

Notre opéra français nous devait faire encore plus de tort; notre mélopée rentre bien moins que la vôtre dans la déclamation naturelle; elle est plus languissante; elle ne permet jamais que les scènes aient leur juste étendue; elle exige des dialogues courts en petites maximes coupées, dont chacune produit une espèce de chanson.

Que ceux qui sont au fait de la vraie littérature des autres nations, et qui ne bornent pas leur science aux airs de nos ballets, songent à cette admirable scène dans la *Clemenza di Tito*, entre Titus et son favori qui a conspiré contre lui; je veux parler de cette scène où Titus dit à Sextus ces paroles:

Siam soli: il tuo sovrano
Non è presente. Apri il tuo core a Tito,
Confidati all' amico; io ti prometto
Che Augusto nol saprà.

Qu'ils relisent le monologue suivant où Titus dit ces autres paroles, qui doivent être l'éternelle leçon de tous les rois, et le charme de tous les hommes:

. . . . . Il torre altrui la vita
È facoltà comune
Al più vil della terra; il darla è solo
De' numi, e de' regnanti.

Ces deux scènes comparables à tout ce que la Grèce a eu de plus beau, si elles ne sont pas supérieures; ces deux scènes dignes de Corneille quand il n'est pas déclamateur, et de Racine quand il n'est pas faible; ces deux scènes, qui ne sont pas fon-

dées sur un amour d'opéra, mais sur les nobles sentimens du cœur humain, ont une durée trois fois plus longue au moins que les scènes les plus étendues de nos tragédies en musique. De pareils morceaux ne seraient pas supportés sur notre théâtre lyrique, qui ne se soutient guère que par des maximes de galanterie, et par des passions manquées, à l'exception d'*Armide*, et des belles scènes d'*Iphigénie*, ouvrages plus admirables qu'imités.

Parmi nos défauts, nous avons, comme vous, dans nos opéra les plus tragiques une infinité d'airs détachés, mais qui sont plus défectueux que les vôtres, parce qu'ils sont moins liés au sujet. Les paroles y sont presque toujours asservies aux musiciens, qui, ne pouvant exprimer dans leurs petites chansons les termes mâles et énergiques de notre langue, exigent des paroles efféminées, oisives, vagues, étrangères à l'action, et ajustées comme on peut à de petits airs mesurés, semblables à ceux qu'on appelle à Venise *Barcarolle*. Quel rapport, par exemple, entre Thésée, reconnu par son père sur le point d'être empoisonné par lui, et ces ridicules paroles :

Le plus sage
S'enflamme et s'engage
Sans savoir comment.

Malgré ces défauts, j'ose encore penser que nos bonnes tragédies-opéra, telles qu'*Atis*, *Armide*, *Thésée*, étaient ce qui pouvait donner parmi nous quelque idée du théâtre d'Athènes, parce que ces tragédies sont chantées comme celles des Grecs; parce que le chœur, tout vicieux qu'on l'a rendu, tout fade panégyriste qu'on l'a fait de la morale amoureuse, ressemble pourtant à celui des Grecs, en ce qu'il occupe souvent la scène. Il ne dit pas ce qu'il doit dire, il n'enseigne pas la vertu,

Et regat iratos; et amet peccare timentes. Hor.

Mais enfin il faut avouer que la forme des tragédies-opéra nous retrace la forme de la tragédie grecque à quelques égards. Il m'a donc paru en général, en consultant les gens de lettres qui connaissent l'antiquité, que ces tragédies-opéra sont la copie et la ruine de la tragédie d'Athènes. Elles en sont la copie,

en ce qu'elles admettent la mélopée, les chœurs, les machines, les divinités; elles en sont la destruction, parce qu'elles ont accoutumé les jeunes gens à se connaître en sons plus qu'en esprit, à préférer leurs oreilles à leur âme, les roulades à des pensées sublimes, à faire valoir quelquefois les ouvrages les plus insipides et les plus mal écrits, quand ils sont soutenus par quelques airs qui nous plaisent. Mais malgré tous ces défauts, l'enchantement qui résulte de ce mélange heureux de scènes, de chœurs, de danses, de symphonies, et de cette variété de décorations, subjugue jusqu'au critique même; et la meilleure comédie, la meilleure tragédie, n'est jamais fréquentée par les mêmes personnes aussi assidûment qu'un opéra médiocre. Les beautés régulières, nobles, sévères, ne sont pas les plus recherchées par le vulgaire : si on représente une ou deux fois *Cinna*, on joue trois mois *les Fêtes vénitiennes:* un poëme épique est moins lu que des épigrammes licencieuses : un petit roman sera mieux débité que l'histoire du président De Thou. Peu de particuliers font travailler de grands peintres; mais on se dispute des figures estropiées qui viennent de la Chine, et des ornemens fragiles. On dore, on vernit des cabinets, on néglige la noble architecture; enfin, dans tous les genres, les petits agrémens l'emportent sur le vrai mérite.

SECONDE PARTIE.

De la tragédie française comparée à la tragédie grecque.

Heureusement la bonne et vraie tragédie parut en France avant que nous eussions ces opéra, qui auraient pu l'étouffer. Un auteur, nommé Mairet, fut le premier qui, en imitant la *Sophonisbe* du Trissino, introduisit la règle des trois unités que vous aviez prise des Grecs. Peu à peu notre scène s'épura, et se défit de l'indécence et de la barbarie qui déshonoraient alors tant de théâtres, et qui servaient d'excuse à ceux dont la sévérité peu éclairée condamnait tous les spectacles.

Les acteurs ne parurent pas élevés, comme dans Athènes, sur des cothurnes qui étaient de véritables échasses; leur visage

ne fut pas caché sous de grands masques, dans lesquels des tuyaux d'airain rendaient les sons de la voix plus frappans et plus terribles. Nous ne pûmes avoir la mélopée des Grecs. Nous nous réduisîmes à la simple déclamation harmonieuse, ainsi que vous en aviez d'abord usé. Enfin nos tragédies devinrent une imitation plus vraie de la nature. Nous substituâmes l'histoire à la fable grecque. La politique, l'ambition, la jalousie, les fureurs de l'amour, régnèrent sur nos théâtres. Auguste, Cinna, César, Cornélie, plus respectables que des héros fabuleux, parlèrent souvent sur notre scène comme ils auraient parlé dans l'ancienne Rome.

Je ne prétends pas que la scène française l'ait emporté en tout sur celle des Grecs, et doive la faire oublier. Les inventeurs ont toujours la première place dans la mémoire des hommes; mais quelque respect qu'on ait pour ces premiers génies, cela n'empêche pas que ceux qui les ont suivis ne fassent souvent beaucoup plus de plaisir. On respecte Homère, mais on lit le Tasse; on trouve dans lui beaucoup de beautés qu'Homère n'a point connues. On admire Sophocle; mais combien de nos bons auteurs tragiques ont-ils de traits de maître que Sophocle eût fait gloire d'imiter, s'il fût venu après eux! Les Grecs auraient appris de nos grands modernes à faire des expositions plus adroites, à lier les scènes les unes aux autres par cet art imperceptible qui ne laisse jamais le théâtre vide, et qui fait venir et sortir avec raison les personnages. C'est à quoi les anciens ont souvent manqué, et c'est en quoi le Trissino les a malheureusement imités. Je maintiens, par exemple, que Sophocle et Euripide eussent regardé la première scène de *Bajazet* comme une école où ils auraient profité, en voyant un vieux général d'armée annoncer, par les questions qu'il fait, qu'il médite une grande entreprise:

> Que faisoient cependant nos braves janissaires?
> Rendent-ils au sultan des hommages sincères?
> Dans le secret des cœurs, Osmin, n'as-tu rien lu?

Et le moment d'après:

> Crois-tu qu'ils me suivroient encore avec plaisir,
> Et qu'ils reconnoîtroient la voix de leur visir?

Ils auraient admiré comme ce conjuré développe ensuite ses desseins, et rend compte de ses actions. Ce grand mérite de l'art n'était point connu aux inventeurs de l'art. Le choc des passions, ces combats de sentimens opposés, ces discours animés de rivaux et de rivales, ces contestations intéressantes, où l'on dit ce que l'on doit dire, ces situations si bien ménagées, les auraient étonnés. Ils eussent trouvé mauvais peut-être qu'Hippolyte soit amoureux assez froidement d'Aricie, et que son gouverneur lui fasse des leçons de galanterie; qu'il dise :

. . . . . Vous-même, où seriez-vous,
Si toujours votre mère, à l'amour opposée,
D'une pudique ardeur n'eût brûlé pour Thésée ?

paroles tirées du *Pastor fido*, et bien plus convenables à un berger qu'au gouverneur d'un prince; mais ils eussent été ravis en admiration en entendant Phèdre s'écrier :

Œnone, qui l'eût cru ? j'avois une rivale.
.... Hippolyte aime, et je n'en puis douter.
Ce farouche ennemi qu'on ne pouvoit dompter,
Qu'offensoit le respect, qu'importuneit la plainte,
Ce tigre que jamais je n'abordai sans crainte,
Soumis, apprivoisé, reconnoît un vainqueur.

Ce désespoir de Phèdre en découvrant sa rivale, vaut certainement un peu mieux que la satire des femmes, que fait si longuement et si mal à propos l'Hippolyte d'Euripide, qui devient là un mauvais personnage de comédie. Les Grecs auraient surtout été surpris de cette foule de traits sublimes qui étincellent de toutes parts dans nos modernes. Quel effet ne ferait point sur eux ce vers :

Que vouliez-vous qu'il fît contre trois ? — Qu'il mourût.

Et cette réponse, peut-être encore plus belle et plus passionnée, que fait Hermione à Oreste, lorsque, après avoir exigé de lui la mort de Pyrrhus qu'elle aime, elle apprend malheureusement qu'elle est obéie; elle s'écrie alors :

Pourquoi l'assassiner ? qu'a-t-il fait ? A quel titre ?
Qui te l'a dit ?

ORESTE.

O dieux ! quoi ! ne m'avez-vous pas

Vous-même, ici, tantôt, ordonné son trépas?

HERMIONE.

Ah! falloit-il en croire une amante insensée?

Je citerai encore ici ce que dit César quand on lui présente l'urne qui renferme les cendres de Pompée :

Restes d'un demi-dieu, dont à peine je puis
Égaler le grand nom, tout vainqueur que j'en suis.

Les Grecs ont d'autres beautés; mais je m'en rapporte à vous, monseigneur, ils n'en ont aucune de ce caractère.

Je vais plus loin, et je dis que ces hommes, qui étaient si passionnés pour la liberté, et qui ont dit si souvent qu'on ne peut penser avec hauteur que dans les républiques, apprendraient à parler dignement de la liberté même dans quelques-unes de nos pièces, tout écrites qu'elles sont dans le sein d'une monarchie.

Les modernes ont encore, plus fréquemment que les Grecs, imaginé des sujets de pure invention. Nous eûmes beaucoup de ces ouvrages, du temps du cardinal de Richelieu; c'était son goût, ainsi que celui des Espagnols; il aimait qu'on cherchât d'abord à peindre des mœurs et à arranger une intrigue, et qu'ensuite on donnât des noms aux personnages, comme on en use dans la comédie : c'est ainsi qu'il travaillait lui-même, quand il voulait se délasser du poids du ministère. Le *Venceslas* de Rotrou est entièrement dans ce goût, et toute cette histoire est fabuleuse. Mais l'auteur voulut peindre un jeune homme fougueux dans ses passions, avec un mélange de bonnes et de mauvaises qualités; un père tendre et faible; et il a réussi dans quelques parties de son ouvrage. *Le Cid* et *Héraclius*, tirés des Espagnols, sont encore des sujets feints : il est bien vrai qu'il y a eu un empereur nommé Héraclius, un capitaine espagnol qui eut le nom de Cid; mais presque aucune des aventures qu'on leur attribue n'est véritable. Dans *Zaïre* et dans *Alzire*, si j'ose en parler, et je n'en parle que pour donner des exemples connus, tout est feint jusqu'aux noms. Je ne conçois pas, après cela, comment le P. Brumoy a pu dire, dans son *Théâtre des Grecs*, que la tragédie ne peut souffrir de sujets feints, et que jamais on ne prit cette liberté dans Athènes. Il s'épuise à chercher

la raison d'une chose qui n'est pas. « Je crois en trouver une « raison, dit-il, dans la nature de l'esprit humain : il n'y a que « la vraisemblance dont il puisse être touché. Or il n'est pas vrai- « semblable que des faits aussi grands que ceux de la tragédie « soient absolument inconnus : si donc le poète invente tout le « sujet, jusques aux noms, le spectateur se révolte, tout lui paraît « incroyable; et la pièce manque son effet, faute de vraisem- « blance. »

Premièrement, il est faux que les Grecs se soient interdit cette espèce de tragédie. Aristote dit expressément qu'Agathon s'était rendu très célèbre dans ce genre. Secondement, il est faux que ces sujets ne réussissent point; l'expérience du contraire dépose contre le P. Brumoy. En troisième lieu, la raison qu'il donne du peu d'effet que ce genre de tragédie peut faire, est encore très fausse; c'est assurément ne pas connaître le cœur humain, que de penser qu'on ne peut le remuer par des fictions. En quatrième lieu, un sujet de pure invention, et un sujet vrai, mais ignoré, sont absolument la même chose pour les spectateurs; et comme notre scène embrasse des sujets de tous les temps et de tous les pays, il faudrait qu'un spectateur allât consulter tous les livres avant qu'il sût si ce qu'on lui représente est fabuleux ou historique. Il ne prend pas assurément cette peine; il se laisse attendrir quand la pièce est touchante, et il ne s'avise pas de dire, en voyant *Polyeucte* : « Je n'ai « jamais entendu parler de Sévère et de Pauline; ces gens-là ne « doivent pas me toucher. » Le P. Brumoy devait seulement remarquer que les pièces de ce genre sont beaucoup plus difficiles à faire que les autres. Tout le caractère de Phèdre était déjà dans Euripide; sa déclaration d'amour, dans Sénèque le tragique; toute la scène d'Auguste et de Cinna, dans Sénèque le philosophe; mais il fallait tirer Sévère et Pauline de son propre fonds. Au reste, si le P. Brumoy s'est trompé dans cet endroit et dans quelques autres, son livre est d'ailleurs un des meilleurs et des plus utiles que nous ayons; et je ne combats son erreur qu'en estimant son travail et son goût.

Je reviens, et je dis que ce serait manquer d'âme et de jugement, que de ne pas avouer combien la scène française est au-

dessus de la scène grecque, par l'art de la conduite, par l'invention, par les beautés de détail, qui sont sans nombre. Mais aussi on serait bien partial et bien injuste de ne pas tomber d'accord que la galanterie a presque partout affaibli tous les avantages que nous avons d'ailleurs. Il faut convenir que, d'environ quatre cents tragédies qu'on a données au théâtre, depuis qu'il est en possession de quelque gloire en France, il n'y en a pas dix ou douze qui ne soient fondées sur une intrigue d'amour, plus propre à la comédie qu'au genre tragique. C'est presque toujours la même pièce, le même nœud, formé par une jalousie et une rupture, et dénoué par un mariage : c'est une coquetterie continuelle, une simple comédie, où des princes sont acteurs, et dans laquelle il y a quelquefois du sang répandu pour la forme.

La plupart de ces pièces ressemblent si fort à des *comédies*, que les acteurs étaient parvenus depuis quelque temps à les réciter du ton dont ils jouent les pièces qu'on appelle du haut comique; ils ont par là contribué à dégrader encore la tragédie : la pompe et la magnificence de la déclamation ont été mises en oubli. On s'est piqué de réciter des vers comme de la prose; on n'a pas considéré qu'un langage au-dessus du langage ordinaire doit être débité d'un ton au-dessus du ton familier. Et si quelques acteurs ne s'étaient heureusement corrigés de ces défauts, la tragédie ne serait bientôt parmi nous qu'une suite de conversations galantes froidement récitées; aussi n'y a-t-il pas encore long-temps que, parmi les acteurs de toutes les troupes, les principaux rôles dans la tragédie n'étaient connus que sous le nom de l'amoureux et de l'amoureuse. Si un étranger avait demandé dans Athènes, « Quel est votre meilleur acteur pour « les amoureux dans *Iphigénie*, dans *Hécube*, dans *les Héra-* « *clides*, dans *Œdipe* et dans *Électre?* » on n'aurait pas même compris le sens d'une telle demande. La scène française s'est lavée de ce reproche par quelques tragédies où l'amour est une passion furieuse et terrible, et vraiment digne du théâtre; et par d'autres, où le nom d'amour n'est pas même prononcé. Jamais l'amour n'a fait verser tant de larmes que la nature. Le cœur n'est qu'effleuré, pour l'ordinaire, des plaintes d'une

amante; mais il est profondément attendri de la douloureuse situation d'une mère prête de perdre son fils : c'est donc assurément par condescendance pour son ami que Despréaux disait :

. . . . . De l'amour la sensible peinture
Est, pour aller au cœur, la route la plus sûre.

La route de la nature est cent fois plus sûre, comme plus noble : les morceaux les plus frappans d'*Iphigénie* sont ceux où Clytemnestre défend sa fille, et non pas ceux où Achille défend son amante.

On a voulu donner dans *Sémiramis* un spectacle encore plus pathétique que dans *Mérope;* on y a déployé tout l'appareil de l'ancien théâtre grec. Il serait triste, après que nos grands maîtres ont surpassé les Grecs en tant de choses dans la tragédie, que notre nation ne pût les égaler dans la dignité de leurs représentations. Un des plus grands obstacles qui s'opposent sur notre théâtre à toute action grande et pathétique, est la foule des spectateurs confondue sur la scène avec les acteurs : cette indécence se fit sentir particulièrement à la première représentation de *Sémiramis*. La principale actrice de Londres, qui était présente à ce spectacle, ne revenait point de son étonnement; elle ne pouvait concevoir comment il y avait des hommes assez ennemis de leurs plaisirs pour gâter ainsi le spectacle sans en jouir. Cet abus a été corrigé dans la suite aux représentations de *Sémiramis*, et il pourrait aisément être supprimé pour jamais. Il ne faut pas s'y méprendre; un inconvénient tel que celui-là seul, a suffi pour priver la France de beaucoup de chefs-d'œuvre qu'on aurait sans doute hasardés, si on avait eu un théâtre libre, propre pour l'action, et tel qu'il est chez toutes les autres nations de l'Europe.

Mais ce grand défaut n'est pas assurément le seul qui doive être corrigé. Je ne puis assez m'étonner ni me plaindre du peu de soin qu'on a en France de rendre les théâtres dignes des excellens ouvrages qu'on y représente, et de la nation qui en fait ses délices. *Cinna*, *Athalie*, méritaient d'être représentés ailleurs que dans un jeu de paume, au bout duquel on a élevé quelques décorations du plus mauvais goût, et dans lequel les

spectateurs sont placés, contre tout ordre et contre toute raison, les uns debout sur le théâtre même, les autres debout dans ce qu'on appelle *parterre*, où ils sont gênés et pressés indécemment, et où ils se précipitent quelquefois en tumulte les uns sur les autres, comme dans une sédition populaire. On représente au fond du Nord nos ouvrages dramatiques dans des salles mille fois plus magnifiques, mieux entendues, et avec beaucoup plus de décence.

Que nous sommes loin surtout de l'intelligence et du bon goût qui règnent en ce genre dans presque toutes vos villes d'Italie! Il est honteux de laisser subsister encore ces restes de barbarie dans une ville si grande, si peuplée, si opulente, et si polie. La dixième partie de ce que nous dépensons tous les jours en bagatelles, aussi magnifiques qu'inutiles et peu durables, suffirait pour élever des monumens publics en tous les genres, pour rendre Paris aussi magnifique qu'il est riche et peuplé, et pour l'égaler un jour à Rome, qui est notre modèle en tant de choses. C'était un des projets de l'immortel Colbert. J'ose me flatter qu'on pardonnera cette petite digression à mon amour pour les arts et pour ma patrie, et que peut-être même un jour elle inspirera aux magistrats qui sont à la tête de cette ville, la noble envie d'imiter les magistrats d'Athènes et de Rome, et ceux de l'Italie moderne.

Un théâtre construit selon les règles doit être très *vaste*; il doit représenter une partie d'une place publique, le péristyle d'un palais, l'entrée d'un temple. Il doit être fait de sorte qu'un personnage, vu par les spectateurs, puisse ne l'être point par les autres personnages, selon le besoin. Il doit en imposer aux yeux, qu'il faut toujours séduire les premiers. Il doit être susceptible de la pompe la plus majestueuse. Tous les spectateurs doivent voir et entendre également, en quelque endroit qu'ils soient placés. Comment cela peut-il s'exécuter *sur* une scène étroite, au milieu d'une foule de jeunes gens qui laissent à peine dix pieds de place aux acteurs? De là vient que la plupart des pièces ne sont que de longues conversations; toute action théâtrale est souvent manquée et ridicule. Cet abus subsiste, comme tant d'autres, par la raison qu'il est établi, et

parce qu'on jette rarement sa maison par terre, quoiqu'on sache qu'elle est mal tournée. Un abus public n'est jamais corrigé qu'à la dernière extrémité. Au reste, quand je parle d'une action théâtrale, je parle d'un appareil, d'une cérémonie, d'une assemblée, d'un événement nécessaire à la pièce, et non pas de ces vains spectacles plus puérils que pompeux, de ces ressources du décorateur qui suppléent à la stérilité du poète, et qui amusent les yeux, quand on ne sait pas parler aux oreilles et à l'âme. J'ai vu à Londres une pièce où l'on représentait le couronnement du roi d'Angleterre dans toute l'exactitude possible. Un chevalier armé de toutes pièces entrait à cheval sur le théâtre. J'ai quelquefois entendu dire à des étrangers : « Ah! » le bel opéra que nous avons eu! on y voyait passer au galop » plus de deux cents gardes. » Ces gens-là ne savaient pas que quatre beaux vers valent mieux dans une pièce qu'un régiment de cavalerie. Nous avons à Paris une troupe comique étrangère qui, ayant rarement de bons ouvrages à représenter, donne sur le théâtre des feux d'artifice. Il y a long-temps qu'Horace, l'homme de l'antiquité qui avait le plus de goût, a condamné ces sottises qui leurrent le peuple.

Esseda festinant, pilenta, petorrita, naves;
Captivum portatur ebur, captiva Corinthus.
Si foret in terris, rideret Democritus....
Spectaret populum ludis attentiùs ipsis. L. II, ep. I.

TROISIÈME PARTIE.

De Sémiramis.

Par tout ce que je viens d'avoir l'honneur de vous dire, monseigneur, vous voyez que c'était une entreprise assez hardie de représenter *Sémiramis* assemblant les ordres de l'état pour leur annoncer son mariage; l'ombre de Ninus sortant de son tombeau, pour prévenir un inceste, et pour venger sa mort; Sémiramis entrant dans ce mausolée, et en sortant expirante, et percée de la main de son fils. Il était à craindre que ce spectacle ne révoltât : et d'abord, en effet, la plupart de ceux qui fréquentent les spectacles, accoutumés à des élégies amou-

reuses, se liguèrent contre ce nouveau genre de tragédie. On dit qu'autrefois, dans une ville de la Grande-Grèce, on proposait des prix pour ceux qui inventeraient des plaisirs nouveaux. Ce fut ici tout le contraire. Mais quelques efforts qu'on ait faits pour faire tomber cette espèce de drame, vraiment terrible et tragique, on n'a pu y réussir; on disait et on écrivait de tous côtés que l'on ne croit plus aux revenans, et que les apparitions des morts ne peuvent être que puériles aux yeux d'une nation éclairée. Quoi! toute l'antiquité aura cru ces prodiges, et il ne sera pas permis de se conformer à l'antiquité! Quoi! notre religion aura consacré ces coups extraordinaires de la Providence, et il serait ridicule de les renouveler!

Les Romains philosophes ne croyaient pas aux revenans du temps des empereurs, et cependant le jeune Pompée évoque une ombre dans *la Pharsale*. Les Anglais ne croient pas assurément plus que les Romains aux revenans; cependant ils voient tous les jours avec plaisir, dans la tragédie d'*Hamlet*, l'ombre d'un roi qui paraît sur le théâtre dans une occasion à peu près semblable à celle où l'on a vu à Paris le spectre de Ninus. Je suis bien loin assurément de justifier en tout la tragédie d'*Hamlet* : c'est une pièce grossière et barbare, qui ne serait pas supportée par la plus vile populace de la France et de l'Italie. Hamlet y devient fou au second acte, et sa maîtresse devient folle au troisième; le prince tue le père de sa maîtresse, feignant de tuer un rat, et l'héroïne se jette dans la rivière. On fait sa fosse sur le théâtre; des fossoyeurs disent des quolibets dignes d'eux, en tenant dans leurs mains des têtes de morts; le prince Hamlet répond à leurs grossièretés abominables par des folies non moins dégoûtantes. Pendant ce temps-là, un des acteurs fait la conquête de la Pologne. Hamlet, sa mère et son beau-père, boivent ensemble sur le théâtre: on chante à table, on s'y querelle, on se bat, on se tue : on croirait que cet ouvrage est le fruit de l'imagination d'un sauvage ivre. Mais parmi ces irrégularités grossières, qui rendent encore aujourd'hui le théâtre anglais si absurde et si barbare, on trouve dans *Hamlet*, par une bizarrerie encore plus grande, des traits sublimes, dignes des plus grands génies. Il semble

que la nature se soit plue à rassembler dans la tête de Shakespeare ce qu'on peut imaginer de plus fort et de plus grand, avec ce que la grossièreté sans esprit peut avoir de plus bas et de plus détestable.

Il faut avouer que, parmi les beautés qui étincellent au milieu de ces terribles extravagances, l'ombre du père d'Hamlet est un des coups de théâtre les plus frappans. Il fait toujours un grand effet sur les Anglais, je dis sur ceux qui sont les plus instruits, et qui sentent le mieux toute l'irrégularité de leur ancien théâtre. Cette ombre inspire plus de terreur à la seule lecture, que n'en fait naître l'apparition de Darius dans la tragédie d'Eschyle intitulée *les Perses*. Pourquoi? parce que Darius, dans Eschyle, ne paraît que pour annoncer les malheurs de sa famille, au lieu que, dans Shakespeare, l'ombre du père d'Hamlet vient demander vengeance, vient révéler des crimes secrets : elle n'est ni inutile, ni amenée par force; elle sert à convaincre qu'il y a un pouvoir invisible qui est le maître de la nature. Les hommes, qui ont tous un fonds de justice dans le cœur, souhaitent naturellement que le ciel s'intéresse à venger l'innocence : on verra avec plaisir, en tout temps et en tout pays, qu'un Être suprême s'occupe à punir les crimes de ceux que les hommes ne peuvent appeler en jugement; c'est une consolation pour le faible, c'est un frein pour le pervers qui est puissant.

> Du ciel, quand il le faut, la justice suprême
> Suspend l'ordre éternel établi par lui-même;
> Il permet à la mort d'interrompre ses lois,
> Pour l'effroi de la terre, et l'exemple des rois.

Voilà ce que dit à Sémiramis le pontife de Babylone, et ce que le successeur de Samuel aurait pu dire à Saül quand l'ombre de Samuel vint lui annoncer sa condamnation.

Je vais plus avant, et j'ose affirmer que, lorsqu'un tel prodige est annoncé dans le commencement d'une tragédie, quand il est préparé, quand on est parvenu enfin jusqu'au point de le rendre nécessaire, de le faire désirer même par les spectateurs, il se place alors au rang des choses naturelles.

On sait bien que ces grands artifices ne doivent pas être prodigués.

> Nec deus intersit, nisi dignus vindice nodus.... Hor.

Je ne voudrais pas assurément, à l'imitation d'Euripide, faire descendre Diane à la fin de la tragédie de *Phèdre*, ni Minerve dans l'*Iphigénie en Tauride*. Je ne voudrais pas, comme Shakespeare, faire apparaître à Brutus son mauvais génie. Je voudrais que de telles hardiesses ne fussent employées que quand elles servent à la fois à mettre dans la pièce de l'intrigue et de la terreur : et je voudrais surtout que l'intervention de ces êtres surnaturels ne parût pas absolument nécessaire. Je m'explique : si le nœud d'un poëme tragique est tellement embrouillé, qu'on ne puisse se tirer d'embarras que par le secours d'un prodige, le spectateur sent la gêne où l'auteur s'est mis, et la faiblesse de la ressource; il ne voit qu'un écrivain qui se tire maladroitement d'un mauvais pas. Plus d'illusion, plus d'intérêt.

Quodcumque ostendis mihi sic, incredulus odi. Hor.

Mais je suppose que l'auteur d'une tragédie se fût proposé pour but d'avertir les hommes que Dieu punit quelquefois de grands crimes par des voies extraordinaires; je suppose que sa pièce fût conduite avec un tel art, que le spectateur attendît à tout moment l'ombre d'un prince assassiné qui demande vengeance, sans que cette apparition fût une ressource absolument nécessaire à une intrigue embarrassée : je dis qu'alors ce prodige, bien ménagé, ferait un très grand effet en toute langue, en tout temps et en tout pays.

Tel est à peu près l'artifice de la tragédie de *Sémiramis* (aux beautés près, dont je n'ai pu l'orner). On voit dès la première scène que tout doit se faire par le ministère céleste; tout roule d'acte en acte sur cette idée. C'est un dieu vengeur qui inspire à Sémiramis des remords, qu'elle n'eût point eus dans ses prospérités, si les cris de Ninus même ne fussent venus l'épouvanter au milieu de sa gloire. C'est ce dieu qui se sert de ces remords mêmes qu'il lui donne, pour préparer son châtiment; et c'est de là même que résulte l'instruction qu'on peut tirer de la pièce. Les anciens avaient souvent dans leurs ouvrages le but d'établir quelque grande maxime; ainsi Sophocle finit son *OEdipe* en disant qu'il ne faut jamais appeler un homme heureux avant sa mort : ici toute la morale de la pièce est renfermée dans ces vers :

. . . . . Il est donc des forfaits

Que le courroux des dieux ne pardonne jamais!

Maxime bien autrement importante que celle de Sophocle. Mais quelle instruction, dira-t-on, le commun des hommes peut-il tirer d'un crime si rare et d'une punition plus rare encore? J'avoue que la catastrophe de Sémiramis n'arrivera pas souvent; mais ce qui arrive tous les jours se trouve dans les derniers vers de la pièce :

. . . . . Apprenez tous du moins
Que les crimes secrets ont les dieux pour témoins.

Il y a peu de familles sur la terre où l'on ne puisse quelquefois s'appliquer ces vers; c'est par là que les sujets tragiques les plus au-dessus des fortunes communes ont les rapports les plus vrais avec les mœurs de tous les hommes.

Je pourrais surtout appliquer à la tragédie de *Sémiramis* la morale par laquelle Euripide finit son *Alceste*, pièce dans laquelle le merveilleux règne bien davantage : « Que les dieux emploient « des moyens étonnans pour exécuter leurs éternels décrets! « Que les grands événemens qu'ils ménagent surpassent les idées « des mortels! »

Enfin, monseigneur, c'est uniquement parce que cet ouvrage respire la morale la plus pure, et même la plus sévère, que je le présente à votre éminence. La véritable tragédie est l'école de la vertu; et la seule différence qui soit entre le théâtre épuré et les livres de morale, c'est que l'instruction se trouve dans la tragédie toute en action, c'est qu'elle y est intéressante, et qu'elle se montre relevée des charmes d'un art qui ne fut inventé autrefois que pour instruire la terre et pour bénir le ciel, et qui, par cette raison, fut appelé le langage des dieux. Vous qui joignez ce grand art à tant d'autres, vous me pardonnez, sans doute, le long détail où je suis entré sur des choses qui n'avaient pas peut-être été encore tout-à-fait éclaircies, et qui le seraient si votre éminence daignait me communiquer ses lumières sur l'antiquité, dont elle a une si profonde connaissance.

PERSONNAGES.

SÉMIRAMIS, reine de Babylone.
ARZACE ou NINIAS, fils de Sémiramis.
AZÉMA, princesse du sang de Bélus.
ASSUR, prince du sang de Bélus.
OROÈS, grand-prêtre.
OTANE, ministre attaché à Sémiramis.
MITRANE, ami d'Arzace.
CÉDAR, attaché à Assur.
GARDES, MAGES, ESCLAVES, SUITE.

La scène est à Babylone.

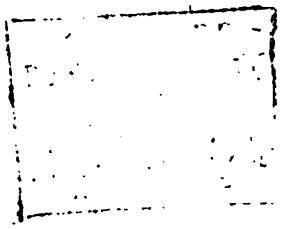

Ah! je suis votre fils, et ce n'est pas à vous,
Quoi que vous ayez fait, d'embrasser mes genoux.

Semiramis Acte IV. Sc. 4.

J. M. Moreau le J. del. — B. A. Nicollet sculp.

SÉMIRAMIS,

TRAGÉDIE.

ACTE PREMIER.

Le théâtre représente un vaste péristyle, au fond duquel est le palais de Sémiramis. Les jardins en terrasse sont élevés au-dessus du palais. Le temple des Mages est à droite, et un mausolée à gauche, orné d'obélisques.

SCÈNE PREMIÈRE.

Deux esclaves portent une cassette dans le lointain.

ARZACE, MITRANE.

ARZACE.

Oui, Mitrane, en secret l'ordre émané du trône
Remet entre tes bras Arzace à Babylone.
Que la reine en ces lieux, brillans de sa splendeur,
De son puissant génie imprime la grandeur!
Quel art a pu former ces enceintes profondes
Où l'Euphrate égaré porte en tribut ses ondes;
Ce temple, ces jardins dans les airs soutenus;
Ce vaste mausolée où repose Ninus?
Éternels monumens, moins admirables qu'elle!
C'est ici qu'à ses pieds Sémiramis m'appelle.
Les rois de l'Orient, loin d'elle prosternés,

N'ont point eu ces honneurs qui me sont destinés :
Je vais dans son éclat voir cette reine heureuse.

MITRANE.

La renommée, Arzace, est souvent bien trompeuse ;
Et peut-être avec moi bientôt vous gémirez
Quand vous verrez de près ce que vous admirez.

ARZACE.

Comment ?

MITRANE.

Sémiramis, à ses douleurs livrée,
Sème ici les chagrins dont elle est dévorée :
L'horreur qui l'épouvante est dans tous les esprits.
Tantôt remplissant l'air de ses lugubres cris,
Tantôt morne, abattue, égarée, interdite,
De quelque dieu vengeur évitant la poursuite,
Elle tombe à genoux vers ces lieux retirés,
A la nuit, au silence, à la mort consacrés ;
Séjour où nul mortel n'osa jamais descendre,
Où de Ninus, mon maître, on conserve la cendre.
Elle approche à pas lents, l'air sombre, intimidé,
Et se frappant le sein de ses pleurs inondé.
A travers les horreurs d'un silence farouche,
Les noms de fils, d'époux, échappent de sa bouche :
Elle invoque les dieux ; mais les dieux irrités
Ont corrompu le cours de ses prospérités.

ARZACE.

Quelle est d'un tel état l'origine imprévue ?

MITRANE.

L'effet en est affreux, la cause est inconnue.

ARZACE.

Et depuis quand les dieux l'accablent-ils ainsi ?

MITRANE.

Depuis qu'elle ordonna que vous vinssiez ici.

ARZACE.

Moi?

MITRANE.

Vous : ce fut, seigneur, au milieu de ces fêtes,
Quand Babylone en feu célébrait vos conquêtes ;
Lorsqu'on vit déployer ces drapeaux suspendus,
Monumens des états à vos armes rendus ;
Lorsque avec tant d'éclat l'Euphrate vit paraître
Cette jeune Azéma, la nièce de mon maître,
Ce pur sang de Bélus et de nos souverains,
Qu'aux Scythes ravisseurs ont arraché vos mains :
Ce trône a vu flétrir sa majesté suprême,
Dans des jours de triomphe au sein du bonheur même.

ARZACE.

Azéma n'a point part à ce trouble odieux ;
Un seul de ses regards adoucirait les dieux ;
Azéma d'un malheur ne peut être la cause.
Mais de tout, cependant, Sémiramis dispose :
Son cœur en ces horreurs n'est pas toujours plongé ?

MITRANE.

De ces chagrins mortels son esprit dégagé
Souvent reprend sa force et sa splendeur première.
J'y revois tous les traits de cette âme si fière,
A qui les plus grands rois, sur la terre adorés,
Même par leurs flatteurs ne sont pas comparés.
Mais lorsque, succombant au mal qui la déchire,
Ses mains laissent flotter les rênes de l'empire,
Alors le fier Assur, ce satrape insolent,
Fait gémir le palais sous son joug accablant.
Ce secret de l'état, cette honte du trône,
N'ont point encor percé les murs de Babylone.
Ailleurs on nous envie, ici nous gémissons.

ARZACE.

Pour les faibles humains quelles hautes leçons !
Que partout le bonheur est mêlé d'amertume !
Qu'un trouble aussi cruel m'agite et me consume !
Privé de ce mortel, dont les yeux éclairés
Auraient conduit mes pas à la cour égarés,
Accusant le destin qui m'a ravi mon père,
En proie aux passions d'un âge téméraire,
A mes vœux orgueilleux sans guide abandonné,
De quels écueils nouveaux je marche environné !

MITRANE.

J'ai pleuré comme vous ce vieillard vénérable ;
Phradate m'était cher, et sa perte m'accable :
Hélas ! Ninus l'aimait ; il lui donna son fils ;
Ninias, notre espoir, à ses mains fut remis.
Un même jour ravit et le fils et le père ;
Il s'imposa dès lors un exil volontaire ;
Mais enfin son exil a fait votre grandeur.
Élevé près de lui dans les champs de l'honneur,
Vous avez à l'empire ajouté des provinces ;
Et, placé par la gloire au rang des plus grands princes,
Vous êtes devenu l'ouvrage de vos mains.

ARZACE.

Je ne sais en ces lieux quels seront mes destins.
Aux plaines d'Arbazan quelques succès peut-être,
Quelques travaux heureux m'ont assez fait connaître ;
Et quand Sémiramis, aux rives de l'Oxus,
Vint imposer des lois à cent peuples vaincus,
Elle laissa tomber de son char de victoire
Sur mon front jeune encor un rayon de sa gloire ;
Mais souvent dans les camps un soldat honoré
Rampe à la cour des rois, et languit ignoré.
Mon père, en expirant, me dit que ma fortune

Dépendait en ces lieux de la cause commune.
Il remit dans mes mains ces gages précieux,
Qu'il conserva toujours loin des profanes yeux :
Je dois les déposer dans les mains du grand-prêtre ;
Lui seul doit en juger, lui seul doit les connaître ;
Sur mon sort, en secret, je dois le consulter ;
A Sémiramis même il peut me présenter.

MITRANE.

Rarement il l'approche ; obscur et solitaire,
Renfermé dans les soins de son saint ministère,
Sans vaine ambition, sans crainte, sans détour,
On le voit dans son temple, et jamais à la cour.
Il n'a point affecté l'orgueil du rang suprême,
Ni placé sa tiare auprès du diadème ;
Moins il veut être grand, plus il est révéré.
Quelque accès m'est ouvert en ce séjour sacré ;
Je puis même, en secret, lui parler à cette heure.
Vous le verrez ici, non loin de sa demeure,
Avant qu'un jour plus grand vienne éclairer nos yeux.

SCÈNE II.

ARZACE.

Eh ! quelle est donc sur moi la volonté des dieux ?
Que me réservent-ils ? et d'où vient que mon père
M'envoie, en expirant, au pied du sanctuaire,
Moi soldat, moi nourri dans l'horreur des combats,
Moi qu'enfin l'amour seul entraîne sur ses pas ?
Aux dieux des Chaldéens quel service ai-je à rendre ?
Mais quelle voix plaintive ici se fait entendre ?

(On entend des gémissemens sortir du fond du tombeau, ou l'on suppose qu'ils sont entendus.)

Du fond de cette tombe un cri lugubre, affreux,
Sur mon front pâlissant fait dresser mes cheveux ;
De Ninus, m'a-t-on dit, l'ombre en ces lieux habite....
Les cris ont redoublé, mon âme est interdite.
Séjour sombre et sacré, mânes de ce grand roi,
Voix puissante des dieux, que voulez-vous de moi ?

SCÈNE III.

ARZACE, LE GRAND MAGE OROÈS, SUITE DE MAGES, MITRANE.

MITRANE, au mage Oroès.

Oui, seigneur, en vos mains Arzace ici doit rendre
Ces monumens secrets que vous semblez attendre.

ARZACE.

Du dieu des Chaldéens, pontife redouté,
Permettez qu'un guerrier, à vos yeux présenté,
Apporte à vos genoux la volonté dernière
D'un père à qui mes mains ont fermé la paupière.
Vous daignâtes l'aimer.

OROÈS.

Jeune et brave mortel,
D'un dieu qui conduit tout le décret éternel
Vous amène à mes yeux plus que l'ordre d'un père.
De Phradate à jamais la mémoire m'est chère ;
Son fils me l'est encor plus que vous ne croyez.
Ces gages précieux, par son ordre envoyés,
Où sont-ils ?

ARZACE.

Les voici.

(Les Esclaves donnent le coffre aux Mages, qui le posent sur un autel.)

OROÈS, ouvrant le coffre, et se penchant avec respect et avec douleur.

C'est donc vous que je touche,
Restes chers et sacrés; je vous vois, et ma bouche
Presse, avec des sanglots, ces tristes monumens
Qui, m'arrachant des pleurs, attestent mes sermens!
Que l'on nous laisse seuls; allez : et vous, Mitrane,
De ce secret mystère écartez tout profane.

(Les Mages se retirent.)

Voici ce même sceau dont Ninus autrefois
Transmit aux nations l'empreinte de ses lois:
Je la vois, cette lettre à jamais effrayante,
Que, prête à se glacer, traça sa main mourante.
Adorez ce bandeau dont il fut couronné:
A venger son trépas ce fer est destiné,
Ce fer qui subjugua la Perse et la Médie,
Inutile instrument contre la perfidie,
Contre un poison trop sûr, dont les mortels apprêts....

ARZACE.

Ciel! que m'apprenez-vous?

OROÈS.

Ces horribles secrets
Sont encor demeurés dans une nuit profonde.
Du sein de ce sépulcre, inaccessible au monde,
Les mânes de Ninus et les dieux outragés
Ont élevé leurs voix, et ne sont point vengés.

ARZACE.

Jugez de quelle horreur j'ai dû sentir l'atteinte!
Ici même, et du fond de cette auguste enceinte,
D'affreux gémissemens sont vers moi parvenus.

OROÈS.

Ces accens de la mort sont la voix de Ninus.

ARZACE.

Deux fois à mon oreille ils se sont fait entendre.

OROÈS.

Ils demandent vengeance.

ARZACE.

Il a droit de l'attendre.

Mais de qui?

OROÈS.

Les cruels, dont les coupables mains
Du plus juste des rois ont privé les humains,
Ont de leur trahison caché la trame impie;
Dans la nuit de la tombe elle est ensevelie.
Aisément des mortels ils ont séduit les yeux: (a)
Mais on ne peut tromper l'œil vigilant des dieux:
Des plus obscurs complots il perce les abîmes.

ARZACE.

Ah! si ma faible main pouvait punir ces crimes!
Je ne sais; mais l'aspect de ce fatal tombeau
Dans mes sens étonnés porte un trouble nouveau.
Ne puis-je y consulter ce roi qu'on y révère?

OROÈS.

Non: le ciel le défend; un oracle sévère
Nous interdit l'accès de ce séjour de pleurs
Habité par la mort et par des dieux vengeurs.
Attendez avec moi le jour de la justice:
Il est temps qu'il arrive, et que tout s'accomplisse.
Je n'en puis dire plus; des pervers éloigné,
Je lève en paix mes mains vers le ciel indigné.
Sur ce grand intérêt, qui peut-être vous touche,
Ce ciel, quand il lui plaît, ouvre et ferme ma bouche.
J'ai dit ce que j'ai dû; tremblez qu'en ces remparts
Une parole, un geste, un seul de vos regards,
Ne trahisse un secret que mon dieu vous confie.
Il y va de sa gloire, et du sort de l'Asie,
Il y va de vos jours. Vous, mages, approchez;

Que ces chers monumens sous l'autel soient cachés.

(La grande porte du palais s'ouvre et se remplit de gardes. Assur paraît avec sa suite d'un autre côté.)

Déjà le palais s'ouvre; on entre chez la reine:
Vous voyez cet Assur, dont la grandeur hautaine
Traîne ici sur ses pas un peuple de flatteurs.
A qui, dieu tout-puissant, donnez-vous les grandeurs?
O monstre!

ARZACE.

Quoi, seigneur!...

OROÈS.

Adieu. Quand la nuit sombre
Sur ces coupables murs viendra jeter son ombre,
Je pourrai vous parler en présence des dieux.
Redoutez-les, Arzace, ils ont sur vous les yeux.

SCÈNE IV.

ARZACE, sur le devant du théâtre, avec MITRANE, qui reste auprès de lui; ASSUR, vers un des côtés, avec CÉDAR et sa suite.

ARZACE.

De tout ce qu'il m'a dit que mon âme est émue!
Quels crimes! quelle cour! et qu'elle est peu connue!
Quoi! Ninus, quoi! mon maître est mort empoisonné!
Et je ne vois que trop qu'Assur est soupçonné.

MITRANE, approchant d'Arzace.

Des rois de Babylone Assur tient sa naissance;
Sa fière autorité veut de la déférence:
La reine le ménage, on craint de l'offenser;
Et l'on peut, sans rougir, devant lui s'abaisser.

ARZACE.

Devant lui?

ASSUR, dans l'enfoncement, à Cédar.

Me trompé-je? Arzace à Babylone!
Sans mon ordre! Qui? lui! Tant d'audace m'étonne.

ARZACE.

Quel orgueil!

ASSUR.

Approchez : quels intérêts nouveaux
Vous font abandonner vos camps et vos drapeaux?
Des rives de l'Oxus quel sujet vous amène?

ARZACE.

Mes services, seigneur, et l'ordre de la reine.

ASSUR.

Quoi! la reine vous mande?

ARZACE.

Oui.

ASSUR.

Mais savez-vous bien
Que pour avoir son ordre on demande le mien?

ARZACE.

Je l'ignorais, seigneur, et j'aurais pensé même
Blesser, en le croyant, l'honneur du diadème.
Pardonnez; un soldat est mauvais courtisan.
Nourri dans la Scythie, aux plaines d'Arbazan;
J'ai pu servir la cour, et non pas la connaître.

ASSUR.

L'âge, le temps, les lieux, vous l'apprendront peut-être;
Mais ici par moi seul au pied du trône admis,
Que venez-vous chercher près de Sémiramis?

ARZACE.

J'ose lui demander le prix de mon courage,
L'honneur de la servir.

ASSUR.

Vous osez davantage.

Vous ne m'expliquez pas vos vœux présomptueux :
Je sais pour Azéma vos desseins et vos feux.

ARZACE.

Je l'adore, sans doute, et son cœur où j'aspire
Est d'un prix à mes yeux au-dessus de l'empire :
Et mes profonds respects, mon amour....

ASSUR.

Arrêtez.
Vous ne connaissez pas à qui vous insultez.
Qui ? vous ! associer la race d'un Sarmate
Au sang des demi-dieux du Tigre et de l'Euphrate ?
Je veux bien par pitié vous donner un avis :
Si vous osez porter jusqu'à Sémiramis
L'injurieux aveu que vous osez me faire,
Vous m'avez entendu, frémissez, téméraire :
Mes droits impunément ne sont pas offensés.

ARZACE.

J'y cours de ce pas même, et vous m'enhardissez :
C'est l'effet que sur moi fit toujours la menace.
Quels que soient en ces lieux les droits de votre place,
Vous n'avez pas celui d'outrager un soldat
Qui servit et la reine, et vous-même, et l'état.
Je vous parais hardi ; mon feu peut vous déplaire :
Mais vous me paraissez cent fois plus téméraire,
Vous qui, sous votre joug prétendant m'accabler,
Vous croyez assez grand pour me faire trembler.

ASSUR.

Pour vous punir peut-être ; et je vais vous apprendre
Quel prix de tant d'audace un sujet doit attendre.

ARZACE.

Tous deux nous l'apprendrons.

SCÈNE V.

SÉMIRAMIS paraît dans le fond, appuyée sur ses femmes; OTANE, son confident, va au-devant d'Assur; ASSUR, ARZACE, MITRANE.

OTANE.

Seigneur, quittez ces lieux.
La reine en ce moment se cache à tous les yeux;
Respectez les douleurs de son âme éperdue.
Dieux, retirez la main sur sa tête étendue!

ARZACE.

Que je la plains!

ASSUR, à l'un des siens.

Sortons; et, sans plus consulter,
De ce trouble inouï songeons à profiter.

(Sémiramis avance sur la scène.)

OTANE, revenant à Sémiramis.

O reine! rappelez votre force première;
Que vos yeux, sans horreur, s'ouvrent à la lumière.

SÉMIRAMIS.

O voiles de la mort, quand viendrez-vous couvrir
Mes yeux remplis de pleurs, et lassés de s'ouvrir!
(Elle marche éperdue sur la scène, croyant voir l'ombre de Ninus.)
Abîmes, fermez-vous; fantôme horrible, arrête:
Frappe, ou cesse à la fin de menacer ma tête.
Arzace est-il venu?

OTANE.

Madame, en cette cour,
Arzace auprès du temple a devancé le jour.

SÉMIRAMIS.

Cette voix formidable, infernale ou céleste,
Qui dans l'ombre des nuits pousse un cri si funeste,

M'avertit que, le jour qu'Arzace doit venir,
Mes douloureux tourmens seront prêts à finir.

OTANE.

Au sein de ces horreurs goûtez donc quelque joie:
Espérez dans ces dieux dont le bras se déploie.

SÉMIRAMIS.

Arzace est dans ma cour!... Ah! je sens qu'à son nom
L'horreur de mon forfait trouble moins ma raison.

OTANE.

Perdez-en pour jamais l'importune mémoire;
Que de Sémiramis les beaux jours pleins de gloire
Effacent ce moment heureux ou malheureux
Qui d'un fatal hymen brisa le joug affreux.
Ninus, en vous chassant de son lit et du trône,
En vous perdant, madame, eût perdu Babylone.
Pour le bien des mortels vous prévîntes ses coups;
Babylone et la terre avaient besoin de vous:
Et quinze ans de vertus et de travaux utiles,
Les arides déserts par vous rendus fertiles,
Les sauvages humains soumis au frein des lois,
Les arts dans nos cités naissant à votre voix,
Ces hardis monumens que l'univers admire,
Les acclamations de ce puissant empire,
Sont autant de témoins dont le cri glorieux
A déposé pour vous au tribunal des dieux.
Enfin, si leur justice emportait la balance,
Si la mort de Ninus excitait leur vengeance,
D'où vient qu'Assur ici brave en paix leur courroux?
Assur fut en effet plus coupable que vous;
Sa main, qui prépara le breuvage homicide,
Ne tremble point pourtant, et rien ne l'intimide.

SÉMIRAMIS.

Nos destins, nos devoirs étaient trop différens:

Plus les nœuds sont sacrés, plus les crimes sont grands.
J'étais épouse, Otane, et je suis sans excuse ;
Devant les dieux vengeurs mon désespoir m'accuse.
J'avais cru que ces dieux, justement offensés,
En m'arrachant mon fils, m'avaient punie assez ;
Que tant d'heureux travaux rendaient mon diadème,
Ainsi qu'au monde entier, respectable au ciel même ;
Mais depuis quelques mois ce spectre furieux
Vient affliger mon cœur, mon oreille, mes yeux.
Je me traîne à la tombe, où je ne puis descendre ;
J'y révère de loin cette fatale cendre ;
Je l'invoque en tremblant : des sons, des cris affreux,
De longs gémissemens répondent à mes vœux.
D'un grand événement je me vois avertie,
Et peut-être il est temps que le crime s'expie.

OTANE.

Mais est-il assuré que ce spectre fatal
Soit en effet sorti du séjour infernal ?
Souvent de ces erreurs notre âme est obsédée ; (1)
De son ouvrage même elle est intimidée,
Croit voir ce qu'elle craint ; et, dans l'horreur des nuits,
Voit enfin les objets qu'elle-même a produits.

SÉMIRAMIS.

Je l'ai vu : ce n'est point une erreur passagère
Qu'enfante du sommeil la vapeur mensongère ;
Le sommeil, à mes yeux refusant ses douceurs,
N'a point sur mes esprits répandu ses erreurs.
Je veillais, je pensais au sort qui me menace,
Lorsqu'au bord de mon lit j'entends nommer Arzace.
Ce nom me rassurait : tu sais quel est mon cœur ;
Assur depuis un temps l'a pénétré d'horreur.
Je frémis quand il faut ménager mon complice :
Rougir devant ses yeux est mon premier supplice,

Et je déteste en lui cet avantage affreux,
Que lui donne un forfait qui nous unit tous deux.
Je voudrais.... mais faut-il, dans l'état qui m'opprime,
Par un crime nouveau punir sur lui mon crime?
Je demandais Arzace, afin de l'opposer
Au complice odieux qui pense m'imposer;
Je m'occupais d'Arzace, et j'étais moins troublée.
Dans ces momens de paix, qui m'avaient consolée,
Ce ministre de mort a reparu soudain
Tout dégouttant de sang, et le glaive à la main:
Je crois le voir encor, je crois encor l'entendre.
Vient-il pour me punir? vient-il pour me défendre?
Arzace au moment même arrivait dans ma cour;
Le ciel à mon repos a réservé ce jour:
Cependant tout en proie au trouble qui me tue,
La paix ne rentre point dans mon âme abattue.
Je passe à tout moment de l'espoir à l'effroi.
Le fardeau de la vie est trop pesant pour moi.
Mon trône m'importune, et ma gloire passée
N'est qu'un nouveau tourment de ma triste pensée.
J'ai nourri mes chagrins sans les manifester;
Ma peur m'a fait rougir. J'ai craint de consulter
Ce mage révéré que chérit Babylone,
D'avilir devant lui la majesté du trône,
De montrer une fois, en présence du ciel,
Sémiramis tremblante aux regards d'un mortel.
Mais j'ai fait en secret, moins fière ou plus hardie,
Consulter Jupiter aux sables de Libye,
Comme si, loin de nous, le dieu de l'univers (2)
N'eût mis la vérité qu'au fond de ces déserts;
Le dieu qui s'est caché dans cette sombre enceinte
A reçu dès long-temps mon hommage et ma crainte;
J'ai comblé ses autels et de dons et d'encens.

Répare-t-on le crime, hélas! par des présens?
De Memphis aujourd'hui j'attends une réponse.

SCÈNE VI.

SÉMIRAMIS, OTANE, MITRANE.

MITRANE.

Aux portes du palais en secret on annonce
Un prêtre de l'Égypte, arrivé de Memphis.

SÉMIRAMIS.

Je verrai donc mes maux ou comblés ou finis!
Allons; cachons surtout au reste de l'empire
Le trouble humiliant dont l'horreur me déchire;
Et qu'Arzace, à l'instant à mon ordre rendu,
Puisse apporter le calme à ce cœur éperdu.

FIN DU PREMIER ACTE.

ACTE II.

SCÈNE PREMIÈRE.

ARZACE, AZÉMA.

AZÉMA.

ARZACE, écoutez-moi; cet empire indompté
Vous doit son nouveau lustre, et moi, ma liberté.
Quand les Scythes vaincus, réparant leurs défaites,
S'élancèrent sur nous de leurs vastes retraites,
Quand mon père en tombant me laissa dans leurs fers,
Vous seul, portant la foudre au fond de leurs déserts,
Brisâtes mes liens, remplîtes ma vengeance.
Je vous dois tout; mon cœur en est la récompense:
Je ne serai qu'à vous. Mais notre amour nous perd.
Votre cœur généreux, trop simple et trop ouvert,
A cru qu'en cette cour, ainsi qu'en votre armée,
Suivi de vos exploits et de la renommée,
Vous pouviez déployer, sincère impunément,
La fierté d'un héros, et le cœur d'un amant.
Vous outragez Assur, vous devez le connaître;
Vous ne pouvez le perdre, il menace, il est maître;
Il abuse en ces lieux de son pouvoir fatal;
Il est inexorable.... il est votre rival.

ARZACE.

Il vous aime! qui? lui!

AZÉMA.

Ce cœur sombre et farouche,
Qui hait toute vertu, qu'aucun charme ne touche,
Ambitieux, esclave, et tyran tour à tour,
S'est-il flatté de plaire, et connaît-il l'amour?
Des rois assyriens comme lui descendue,
Et plus près de ce trône, où je suis attendue,
Il pense, en m'immolant à ses secrets desseins,
Appuyer de mes droits ses droits trop incertains.
Pour moi, si Ninias, à qui, dès sa naissance,
Ninus m'avait donnée aux jours de mon enfance;
Si l'héritier du sceptre à moi seule promis
Voyait encor le jour près de Sémiramis;
S'il me donnait son cœur avec le rang suprême,
J'en atteste l'amour, j'en jure par vous-même,
Ninias me verrait préférer aujourd'hui
Un exil avec vous, à ce trône avec lui.
Les campagnes du Scythe, et ses climats stériles,
Pleins de votre grand nom, sont d'assez doux asiles:
Le sein de ces déserts, où naquit notre amour,
Est pour moi Babylone, et deviendra ma cour.
Peut-être l'ennemi que cet amour outrage
A ce doux châtiment ne borne point sa rage.
J'ai démêlé son âme, et j'en vois la noirceur;
Le crime, ou je me trompe, étonne peu son cœur.
Votre gloire déjà lui fait assez d'ombrage;
Il vous craint, il vous hait.

ARZACE.

Je le hais davantage;
Mais je ne le crains pas, étant aimé de vous.
Conservez vos bontés, je brave son courroux.
La reine entre nous deux tient au moins la balance.
Je me suis vu d'abord admis en sa présence;

Elle m'a fait sentir, à ce premier accueil,
Autant d'humanité qu'Assur avait d'orgueil;
Et relevant mon front, prosterné vers son trône,
M'a vingt fois appelé l'appui de Babylone.
Je m'entendais flatter de cette auguste voix
Dont tant de souverains ont adoré les lois;
Je la voyais franchir cet immense intervalle
Qu'a mis entre elle et moi la majesté royale:
Que j'en étais touché! qu'elle était à mes yeux
La mortelle, après vous, la plus semblable aux dieux!

AZÉMA.

Si la reine est pour nous, Assur en vain menace,
Je ne crains rien.

ARZACE.

J'allais, plein d'une noble audace,
Mettre à ses pieds mes vœux jusqu'à vous élevés,
Qui révoltent Assur, et que vous approuvez.
Un prêtre de l'Égypte approche au moment même,
Des oracles d'Ammon portant l'ordre suprême.
Elle ouvre le billet d'une tremblante main,
Fixe les yeux sur moi, les détourne soudain,
Laisse couler des pleurs, interdite, éperdue,
Me regarde, soupire, et s'échappe à ma vue.
On dit qu'au désespoir son grand cœur est réduit,
Que la terreur l'accable, et qu'un dieu la poursuit.
Je m'attendris sur elle; et je ne puis comprendre
Qu'après plus de quinze ans, soigneux de la défendre,
Le ciel la persécute, et paraisse outragé.
Qu'a-t-elle fait aux dieux? d'où vient qu'ils ont changé?

AZÉMA.

On ne parle en effet que d'augures funestes,
De mânes en courroux, de vengeances célestes.
Sémiramis troublée a semblé quelques jours

Des soins de son empire abandonner le cours ;
Et j'ai tremblé qu'Assur, en ces jours de tristesse,
Du palais effrayé n'accablât la faiblesse.
Mais la reine a paru, tout s'est calmé soudain ;
Tout a senti le poids du pouvoir souverain.
Si déjà de la cour mes yeux ont quelque usage,
La reine hait Assur, l'observe, le ménage :
Ils se craignent l'un l'autre ; et, tout près d'éclater,
Quelque intérêt secret semble les arrêter.
J'ai vu Sémiramis à son nom courroucée ;
La rougeur de son front trahissait sa pensée ;
Son cœur paraissait plein d'un long ressentiment :
Mais souvent à la cour tout change en un moment.
Retournez, et parlez.

ARZACE.

J'obéis ; mais j'ignore
Si je puis à son trône être introduit encore.

AZÉMA.

Ma voix secondera mes vœux et votre espoir ;
Je fais de vous aimer ma gloire et mon devoir.
Que de Sémiramis on adore l'empire,
Que l'Orient vaincu la respecte et l'admire,
Dans mon triomphe heureux j'envîrai peu les siens.
Le monde est à ses pieds, mais Arzace est aux miens.
Allez. Assur paraît.

ARZACE.

Qui ? ce traître ? A sa vue
D'une invincible horreur je sens mon âme émue.

SCÈNE II.

ASSUR, CÉDAR, ARZACE, AZÉMA.

ASSUR, à Cédar.

Va, dis-je, et vois enfin si les temps sont venus (*b*)
De lui porter des coups trop long-temps retenus.

(Cédar sort.)

Quoi! je le vois encore! il brave encor ma haine!

ARZACE.

Vous voyez un sujet protégé par sa reine.

ASSUR.

Elle a daigné vous voir : mais vous a-t-elle appris
De l'orgueil d'un sujet quel est le digne prix?
Savez-vous qu'Azéma, la fille de vos maîtres,
Ne doit unir son sang qu'au sang de ses ancêtres?
Et que de Ninias épouse en son berceau....

ARZACE.

Je sais que Ninias, seigneur, est au tombeau,
Que son père avec lui mourut d'un coup funeste;
Il me suffit.

ASSUR.

Eh bien! apprenez donc le reste.
Sachez que de Ninus le droit m'est assuré,
Qu'entre son trône et moi je ne vois qu'un degré;
Que la reine m'écoute, et souvent sacrifie
A mes justes conseils un sujet qui s'oublie;
Et que tous vos respects ne pourront effacer
Les téméraires vœux qui m'osaient offenser.

ARZACE.

Instruit à respecter le sang qui vous fit naître,
Sans redouter en vous l'autorité d'un maître,

Je sais ce qu'on vous doit, surtout en ces climats,
Et je m'en souviendrais, si vous n'en parliez pas.
Vos aïeux, dont Bélus a fondé la noblesse,
Sont votre premier droit au cœur de la princesse;
Vos intérêts présens, le soin de l'avenir,
Le besoin de l'état, tout semble vous unir.
Moi, contre tant de droits, qu'il me faut reconnaître,
J'ose en opposer un qui les vaut tous peut-être:
J'aime; et j'ajouterais, seigneur, que mon secours
A vengé ses malheurs, a défendu ses jours,
A soutenu ce trône où son destin l'appelle,
Si j'osais, comme vous, me vanter devant elle.
Je vais remplir son ordre à mon zèle commis;
Je n'en reçois que d'elle et de Sémiramis.
L'état peut quelque jour être en votre puissance;
Le ciel donne souvent des rois dans sa vengeance:
Mais il vous trompe au moins dans l'un de vos projets,
Si vous comptez Arzace au rang de vos sujets.

ASSUR.

Tu combles la mesure, et tu cours à ta perte.

SCÈNE III.

ASSUR, AZÉMA.

ASSUR.

MADAME, son audace est trop long-temps soufferte.
Mais puis-je en liberté m'expliquer avec vous
Sur un sujet plus noble et plus digne de nous?

AZÉMA.

En est-il? mais parlez.

ASSUR.

Bientôt l'Asie entière

Sous vos pas et les miens ouvre une autre carrière :
Les faibles intérêts doivent peu nous frapper ;
L'univers nous appelle, et va nous occuper.
Sémiramis n'est plus que l'ombre d'elle-même ;
Le ciel semble abaisser cette grandeur suprême :
Cet astre si brillant, si long-temps respecté,
Penche vers son déclin, sans force et sans clarté.
On le voit, on murmure, et déjà Babylone
Demande à haute voix un héritier du trône.
Ce mot en dit assez ; vous connaissez mes droits :
Ce n'est point à l'amour à nous donner des rois.
Non qu'à tant de beautés mon âme inaccessible
Se fasse une vertu de paraître insensible ;
Mais pour vous et pour moi j'aurais trop à rougir
Si le sort de l'état dépendait d'un soupir ;
Un sentiment plus digne et de l'un et de l'autre
Doit gouverner mon sort, et commander au vôtre.
Vos aïeux sont les miens, et nous les trahissons,
Nous perdons l'univers, si nous nous divisons.
Je puis vous étonner ; cet austère langage
Effarouche aisément les grâces de votre âge ;
Mais je parle aux héros, aux rois dont vous sortez,
A tous ces demi-dieux que vous représentez.
Long-temps, foulant aux pieds leur grandeur et leur cendre,
Usurpant un pouvoir où nous devons prétendre,
Donnant aux nations ou des lois, ou des fers,
Une femme imposa silence à l'univers.
De sa grandeur qui tombe affermissez l'ouvrage ;
Elle eut votre beauté, possédez son courage.
L'amour à vos genoux ne doit se présenter
Que pour vous rendre un sceptre, et non pour vous l'ôter.
C'est ma main qui vous l'offre, et du moins je me flatte
Que vous n'immolez pas à l'amour d'un Sarmate

La majesté d'un nom qu'il vous faut respecter,
Et le trône du monde où vous devez monter.

AZÉMA.

Reposez-vous sur moi, sans insulter Arzace,
Du soin de maintenir la splendeur de ma race.
Je défendrai surtout, quand il en sera temps,
Les droits que m'ont transmis les rois dont je descends.
Je connais nos aïeux; mais, après tout, j'ignore
Si parmi ces héros, que l'Assyrie adore,
Il en est un plus grand, plus chéri des humains,
Que ce même Sarmate, objet de vos dédains.
Aux vertus, croyez-moi, rendez plus de justice.
Pour moi, quand il faudra que l'hymen m'asservisse,
C'est à Sémiramis à faire mes destins,
Et j'attendrai, seigneur, un maître de ses mains.
J'écoute peu ces bruits que le peuple répète,
Échos tumultueux d'une voix plus secrète.
J'ignore si vos chefs, aux révoltes poussés,
De servir une femme en secret sont lassés;
Je les vois à ses pieds baisser leur tête altière;
Ils peuvent murmurer, mais c'est dans la poussière.
Les dieux, dit-on, sur elle ont étendu leur bras:
J'ignore son offense, et je ne pense pas,
Si le ciel a parlé, seigneur, qu'il vous choisisse
Pour annoncer son ordre, et servir sa justice.
Elle règne, en un mot. Et vous qui gouvernez,
Vous prenez à ses pieds les lois que vous donnez;
Je ne connais ici que son pouvoir suprême:
Ma gloire est d'obéir; obéissez de même.

SCÈNE IV.

ASSUR, CÉDAR.

ASSUR.

Obéir ! ah ! ce mot fait trop rougir mon front ;
J'en ai trop dévoré l'insupportable affront.
Parle, as-tu réussi ? Ces semences de haine,
Que nos soins en secret cultivaient avec peine,
Pourront-elles porter au gré de ma fureur
Les fruits que j'en attends de discorde et d'horreur ?

CÉDAR.

J'ose espérer beaucoup. Le peuple enfin commence
A sortir du respect, et de ce long silence
Où le nom, les exploits, l'art de Sémiramis,
Ont enchaîné les cœurs étonnés et soumis.
On veut un successeur au trône d'Assyrie ;
Et quiconque, seigneur, aime encor la patrie,
Ou qui, gagné par moi, se vante de l'aimer,
Dit qu'il nous faut un maître, et qu'il faut vous nommer.

ASSUR.

Chagrins toujours cuisans ! honte toujours nouvelle !
Quoi ! ma gloire, mon rang, mon destin dépend d'elle !
Quoi ! j'aurais fait mourir et Ninus et son fils,
Pour ramper le premier devant Sémiramis,
Pour languir, dans l'éclat d'une illustre disgrâce,
Près du trône du monde à la seconde place !
La reine se bornait à la mort d'un époux ;
Mais j'étendis plus loin ma fureur et mes coups :
Ninias, en secret privé de la lumière,
Du trône où j'aspirais m'entr'ouvrait la barrière,
Quand sa puissante main la ferma sous mes pas.

C'est en vain que, flattant l'orgueil de ses appas,
J'avais cru chaque jour prendre sur sa jeunesse
Cet heureux ascendant que les soins, la souplesse,
L'attention, le temps, savent si bien donner
Sur un cœur sans dessein, facile à gouverner.
Je connus mal cette âme inflexible et profonde;
Rien ne la put toucher que l'empire du monde.
Elle en parut trop digne, il le faut avouer :
Je suis dans mes fureurs contraint à la louer.
Je la vis retenir dans ses mains assurées
De l'état chancelant les rênes égarées,
Apaiser le murmure, étouffer les complots,
Gouverner en monarque, et combattre en héros.
Je la vis captiver et le peuple et l'armée.
Ce grand art d'imposer, même à la renommée,
Fut l'art qui sous son joug enchaîna les esprits :
L'univers à ses pieds demeure encor surpris.
Que dis-je? sa beauté, ce flatteur avantage,
Fit adorer les lois qu'imposa son courage;
Et, quand dans mon dépit j'ai voulu conspirer,
Mes amis consternés n'ont su que l'admirer.

CÉDAR.

Ce charme se dissipe, et ce pouvoir chancelle;
Son génie égaré semble s'éloigner d'elle.
Un vain remords la trouble; et sa crédulité
A depuis quelque temps en secret consulté
Ces oracles menteurs d'un temple méprisable,
Que les fourbes d'Égypte ont rendu vénérable.
Son encens et ses vœux fatiguent les autels;
Elle devient semblable au reste des mortels : (3)
Elle a connu la crainte.

ASSUR.

Accablons sa faiblesse.

Je ne puis m'élever qu'autant qu'elle s'abaisse.
De Babylone au moins j'ai fait parler la voix:
Sémiramis enfin va céder une fois.
Ce premier coup porté, sa ruine est certaine.
Me donner Azéma, c'est cesser d'être reine;
Oser me refuser, soulève ses états;
Et de tous les côtés le piége est sous ses pas.
Mais peut-être, après tout, quand je crois la surprendre,
J'ai lassé ma fortune à force de l'attendre.

CÉDAR.

Si la reine vous cède et nomme un héritier,
Assur de son destin peut-il se défier?
De vous et d'Azéma l'union désirée
Rejoindra de nos rois la tige séparée.
Tout vous porte à l'empire, et tout parle pour vous.

ASSUR.

Pour Azéma sans doute il n'est point d'autre époux.
Mais pourquoi de si loin faire venir Arzace?
Elle a favorisé son insolente audace.
Tout prêt à le punir, je me vois retenu
Par cette même main dont il est soutenu.
Prince, mais sans sujets, ministre, et sans puissance,
Environné d'honneurs, et dans la dépendance,
Tout m'afflige, une amante, un jeune audacieux,
Des prêtres consultés, qui font parler leurs dieux,
Sémiramis enfin toujours en défiance,
Qui me ménage à peine, et qui craint ma présence!
Nous verrons si l'ingrate avec impunité
Ose pousser à bout un complice irrité.
(Il veut sortir.)

SCÈNE V.

ASSUR, OTANE, CÉDAR.

OTANE.

Seigneur, Sémiramis vous ordonne d'attendre;
Elle veut en secret vous voir et vous entendre,
Et de cet entretien qu'aucun ne soit témoin.

ASSUR.

A ses ordres sacrés j'obéis avec soin,
Otane, et j'attendrai sa volonté suprême.

SCÈNE VI.

ASSUR, CÉDAR.

ASSUR.

Eh! d'où peut donc venir ce changement extrême?
Depuis près de trois mois je lui semble odieux;
Mon aspect importun lui fait baisser les yeux;
Toujours quelque témoin nous voit et nous écoute;
De nos froids entretiens, qui lui pèsent sans doute,
Ses soudaines frayeurs interrompent le cours;
Son silence souvent répond à mes discours.
Que veut-elle me dire? ou que veut-elle apprendre?
Elle avance vers nous; c'est elle. Va m'attendre.

SCÈNE VII.

SÉMIRAMIS, ASSUR.

SÉMIRAMIS.

Seigneur, il faut enfin que je vous ouvre un cœur
Qui long-temps devant vous dévora sa douleur.
J'ai gouverné l'Asie, et peut-être avec gloire;
Peut-être Babylone, honorant ma mémoire,
Mettra Sémiramis à côté des grands rois.
Vos mains de mon empire ont soutenu le poids.
Partout victorieuse, absolue, adorée,
De l'encens des humains je vivais enivrée;
Tranquille, j'oubliai, sans crainte et sans ennuis,
Quel degré m'éleva dans ce rang où je suis.
Des dieux dans mon bonheur j'oubliai la justice;
Elle parle, je cède : et ce grand édifice,
Que je crus à l'abri des outrages du temps,
Veut être raffermi jusqu'en ses fondemens.

ASSUR.

Madame, c'est à vous d'achever votre ouvrage,
De commander au temps, de prévoir son outrage.
Qui pourrait obscurcir des jours si glorieux?
Quand la terre obéit, que craignez-vous des dieux?

SÉMIRAMIS.

La cendre de Ninus repose en cette enceinte,
Et vous me demandez le sujet de ma crainte?
Vous!

ASSUR.

Je vous avoûrai que je suis indigné
Qu'on se souvienne encor si Ninus a régné.
Craint-on après quinze ans ses mânes en colère?

Ils se seraient vengés, s'ils avaient pu le faire.
D'un éternel oubli ne tirez point les morts.
Je suis épouvanté, mais c'est de vos remords.
Ah! ne consultez point d'oracles inutiles:
C'est par la fermeté qu'on rend les dieux faciles.
Ce fantôme inouï qui paraît en ce jour,
Qui naquit de la crainte et l'enfante à son tour,
Peut-il vous effrayer par tous ses vains prestiges?
Pour qui ne les craint point il n'est point de prodiges;
Ils sont l'appât grossier des peuples ignorans,
L'invention du fourbe, et le mépris des grands.
Mais si quelque intérêt plus noble et plus solide
Éclaire votre esprit qu'un vain trouble intimide,
S'il vous faut de Bélus éterniser le sang,
Si la jeune Azéma prétend à ce haut rang....

SÉMIRAMIS.

Je viens vous en parler. Ammon et Babylone
Demandent sans détour un héritier du trône.
Il faut que de mon sceptre on partage le faix;
Et le peuple et les dieux vont être satisfaits.
Vous le savez assez, mon superbe courage
S'était fait une loi de régner sans partage:
Je tins sur mon hymen l'univers en suspens;
Et quand la voix du peuple, à la fleur de mes ans,
Cette voix qu'aujourd'hui le ciel même seconde,
Me pressait de donner des souverains au monde;
Si quelqu'un put prétendre au nom de mon époux;
Cet honneur, je le sais, n'appartenait qu'à vous;
Vous deviez l'espérer: mais vous pûtes connaître
Combien Sémiramis craignait d'avoir un maître.
Je vous fis, sans former un lien si fatal,
Le second de la terre, et non pas mon égal.
C'était assez, seigneur; et j'ai l'orgueil de croire

Que ce rang aurait pu suffire à votre gloire.
Le ciel me parle enfin ; j'obéis à sa voix :
Écoutez son oracle, et recevez mes lois.
« Babylone doit prendre une face nouvelle,
« Quand d'un second hymen allumant le flambeau,
« Mère trop malheureuse, épouse trop cruelle,
« Tu calmeras Ninus au fond de son tombeau. »
C'est ainsi que des dieux l'ordre éternel s'explique.
Je connais vos desseins et votre politique,
Vous voulez dans l'état vous former un parti :
Vous m'opposez le sang dont vous êtes sorti.
De vous et d'Azéma mon successeur peut naître ;
Vous briguez cet hymen, elle y prétend peut-être.
Mais moi, je ne veux pas que vos droits et les siens,
Ensemble confondus, s'arment contre les miens :
Telle est ma volonté, constante, irrévocable.
C'est à vous de juger si le dieu qui m'accable
A laissé quelque force à mes sens interdits,
Si vous reconnaissez encor Sémiramis,
Si je puis soutenir la majesté du trône.
Je vais donner, seigneur, un maître à Babylone.
Mais soit qu'un si grand choix honore un autre ou vous,
Je serai souveraine en prenant un époux.
Assemblez seulement les princes et les mages ;
Qu'ils viennent à ma voix joindre ici leurs suffrages ;
Le don de mon empire et de ma liberté
Est l'acte le plus grand de mon autorité ;
Loin de le prévenir, qu'on l'attende en silence.
Le ciel à ce grand jour attache sa clémence ;
Tout m'annonce des dieux qui daignent se calmer ;
Mais c'est le repentir qui doit les désarmer.
Croyez-moi, les remords, à vos yeux méprisables,
Sont la seule vertu qui reste à des coupables. (4)

Je vous parais timide et faible ; désormais
Connaissez la faiblesse, elle est dans les forfaits.
Cette crainte n'est pas honteuse au diadème ;
Elle convient aux rois, et surtout à vous-même :
Et je vous apprendrai qu'on peut, sans s'avilir,
S'abaisser sous les dieux, les craindre et les servir.

SCÈNE VIII.

ASSUR.

Quels discours étonnans ! quels projets ! quel langage !
Est-ce crainte, artifice, ou faiblesse, ou courage ?
Prétend-elle, en cédant, raffermir ses destins ?
Et s'unit-elle à moi pour tromper mes desseins ?
A l'hymen d'Azéma je ne dois point prétendre !
C'est m'assurer du sien que je dois seul attendre.
Ce que n'ont pu mes soins et nos communs forfaits,
L'hommage dont jadis je flattai ses attraits,
Mes brigues, mon dépit, la crainte de sa chute,
Un oracle d'Égypte, un songe l'exécute !
Quel pouvoir inconnu gouverne les humains !
Que de faibles ressorts font d'illustres destins !
Doutons encor de tout ; voyons encor la reine.
Sa résolution me paraît trop soudaine ;
Trop de soins à mes yeux paraissent l'occuper :
Et qui change aisément est faible, ou veut tromper.

FIN DU SECOND ACTE.

ACTE III.

Le théâtre représente un cabinet du palais.

SCÈNE PREMIÈRE.

SÉMIRAMIS, OTANE.

SÉMIRAMIS.

OTANE, qui l'eût cru, que les dieux en colère
Me tendaient en effet une main salutaire,
Qu'ils ne m'épouvantaient que pour se désarmer?
Ils ont ouvert l'abîme, et l'ont daigné fermer:
C'est la foudre à la main qu'ils m'ont donné ma grâce;
Ils ont changé mon sort, ils ont conduit Arzace,
Ils veulent mon hymen; ils veulent expier,
Par ce lien nouveau, les crimes du premier.
Non, je ne doute plus que des cœurs ils disposent:
Le mien vole au-devant de la loi qu'ils m'imposent.
Arzace, c'en est fait, je me rends, et je voi
Que tu devais régner sur le monde et sur moi.

OTANE.

Arzace! lui?

SÉMIRAMIS.

Tu sais qu'aux plaines de Scythie,
Quand je vengeais la Perse et subjuguais l'Asie,
Ce héros (sous son père il combattait alors),
Ce héros, entouré de captifs et de morts,
M'offrit en rougissant, de ses mains triomphantes,

Des ennemis vaincus les dépouilles sanglantes.
A son premier aspect tout mon cœur étonné
Par un pouvoir secret se sentit entraîné ;
Je n'en pus affaiblir le charme inconcevable,
Le reste des mortels me sembla méprisable.
Assur, qui m'observait, ne fut que trop jaloux ;
Dès lors le nom d'Arzace aigrissait son courroux :
Mais l'image d'Arzace occupa ma pensée,
Avant que de nos dieux la main me l'eût tracée,
Avant que cette voix qui commande à mon cœur
Me désignât Arzace, et nommât mon vainqueur.

OTANE.

C'est beaucoup abaisser ce superbe courage
Qui des maîtres du Gange a dédaigné l'hommage,
Qui, n'écoutant jamais de faibles sentimens,
Veut des rois pour sujets, et non pas pour amans.
Vous avez méprisé jusqu'à la beauté même,
Dont l'empire accroissait votre empire suprême ;
Et vos yeux sur la terre exerçaient leur pouvoir,
Sans que vous daignassiez vous en apercevoir.
Quoi ! de l'amour enfin connaissez-vous les charmes ?
Et pouvez-vous passer de ces sombres alarmes
Au tendre sentiment qui vous parle aujourd'hui ?

SÉMIRAMIS.

Non, ce n'est point l'amour qui m'entraîne vers lui :
Mon âme par les yeux ne peut être vaincue :
Ne crois pas qu'à ce point de mon rang descendue,
Écoutant dans mon trouble un charme suborneur,
Je donne à la beauté le prix de la valeur ;
Je crois sentir du moins de plus nobles tendresses.
Malheureuse ! est-ce à moi d'éprouver des faiblesses,
De connaître l'amour et ses fatales lois !
Otane, que veux-tu ? je fus mère autrefois ;

Mes malheureuses mains à peine cultivèrent
Ce fruit d'un triste hymen que les dieux m'enlevèrent.
Seule, en proie aux chagrins qui venaient m'alarmer,
N'ayant autour de moi rien que je pusse aimer,
Sentant ce vide affreux de ma grandeur suprême,
M'arrachant à ma cour et m'évitant moi-même,
J'ai cherché le repos dans ces grands monumens,
D'une âme qui se fuit trompeurs amusemens.
Le repos m'échappait; je sens que je le trouve;
Je m'étonne en secret du charme que j'éprouve;
Arzace me tient lieu d'un époux et d'un fils,
Et de tous mes travaux, et du monde soumis.
Que je vous dois d'encens, ô puissance céleste,
Qui, me forçant de prendre un joug jadis funeste,
Me préparez au nœud que j'avais abhorré,
En m'embrasant d'un feu par vous-même inspiré!

OTANE.

Mais vous avez prévu la douleur et la rage
Dont va frémir Assur à ce nouvel outrage;
Car enfin il se flatte, et la commune voix
A fait tomber sur lui l'honneur de votre choix:
Il ne bornera pas son dépit à se plaindre.

SÉMIRAMIS.

Je ne l'ai point trompé, je ne veux pas le craindre.
J'ai su quinze ans entiers, quel que fût son projet,
Le tenir dans le rang de mon premier sujet:
A son ambition, pour moi toujours suspecte,
Je prescrivis quinze ans les bornes qu'il respecte.
Je régnais seule alors: et si ma faible main
Mit à ses vœux hardis ce redoutable frein,
Que pourront désormais sa brigue et son audace
Contre Sémiramis unie avec Arzace?
Oui, je crois que Ninus, content de mes remords,

Pour presser cet hymen quitte le sein des morts.
Sa grande ombre en effet, déjà trop offensée,
Contre Sémiramis serait trop courroucée;
Elle verrait donner, avec trop de douleur,
Sa couronne et son lit à son empoisonneur.
Du sein de son tombeau voilà ce qui l'appelle;
Les oracles d'Ammon s'accordent avec elle,
La vertu d'Oroès ne me fait plus trembler;
Pour entendre mes lois, je l'ai fait appeler;
Je l'attends.

OTANE.

Son crédit, son sacré caractère,
Peut appuyer le choix que vous prétendez faire.

SÉMIRAMIS.

Sa voix achèvera de rassurer mon cœur.

OTANE.

Il vient.

SCÈNE II.

SÉMIRAMIS, OROÈS.

SÉMIRAMIS.

De Zoroastre auguste successeur,
Je vais nommer un roi; vous couronnez sa tête:
Tout est-il préparé pour cette auguste fête?

OROÈS.

Les mages et les grands attendent votre choix;
Je remplis mon devoir, et j'obéis aux rois:
Le soin de les juger n'est point notre partage;
C'est celui des dieux seuls.

SÉMIRAMIS.

A ce sombre langage
On dirait qu'en secret vous condamnez mes vœux.

OROÈS.

Je ne les connais pas; puissent-ils être heureux!

SÉMIRAMIS.

Mais vous interprétez les volontés célestes.
Ces signes que j'ai vus me seraient-ils funestes?
Une ombre, un dieu, peut-être, à mes yeux s'est montré;
Dans le sein de la terre il est soudain rentré.
Quel pouvoir a brisé l'éternelle barrière
Dont le ciel sépara l'enfer et la lumière?
D'où vient que les humains, malgré l'arrêt du sort,
Reviennent à mes yeux du séjour de la mort?

OROÈS.

Du ciel, quand il le faut, la justice suprême
Suspend l'ordre éternel établi par lui-même;
Il permet à la mort d'interrompre ses lois,
Pour l'effroi de la terre et l'exemple des rois.

SÉMIRAMIS.

Les oracles d'Ammon veulent un sacrifice.

OROÈS.

Il se fera, madame. (5)

SÉMIRAMIS.

Éternelle justice,
Qui lisez dans mon âme avec des yeux vengeurs,
Ne la remplissez plus de nouvelles horreurs;
De mon premier hymen oubliez l'infortune.
(à Oroès qui s'éloignait.)
Revenez.

OROÈS, revenant.

Je croyais ma présence importune.

SÉMIRAMIS.

Répondez : ce matin au pied de vos autels
Arzace a présenté des dons aux immortels?

OROÈS.

Oui, ces dons leur sont chers, Arzace a su leur plaire.

SÉMIRAMIS.

Je le crois, et ce mot me rassure et m'éclaire.
Puis-je d'un sort heureux me reposer sur lui?

OROÈS.

Arzace de l'empire est le plus digne appui;
Les dieux l'ont amené; sa gloire est leur ouvrage.

SÉMIRAMIS.

J'accepte avec transport ce fortuné présage;
L'espérance et la paix reviennent me calmer.
Allez; qu'un pur encens recommence à fumer.
De vos mages, de vous, que la présence auguste
Sur l'hymen le plus grand, sur le choix le plus juste,
Attire de nos dieux les regards souverains.
Puissent de cet état les éternels destins
Reprendre avec les miens une splendeur nouvelle!
Hâtez de ce beau jour la pompe solennelle.
Allez.

SCÈNE III.

SÉMIRAMIS, OTANE.

SÉMIRAMIS.

Ainsi le ciel est d'accord avec moi;
Je suis son interprète en choisissant un roi.
Que je vais l'étonner par le don d'un empire!
Qu'il est loin d'espérer ce moment où j'aspire!
Qu'Assur et tous les siens vont être humiliés!
Quand j'aurai dit un mot, la terre est à ses pieds.
Combien à mes bontés il faudra qu'il réponde!
Je l'épouse, et pour dot je lui donne le monde.
Enfin ma gloire est pure, et je puis la goûter.

SCÈNE IV.

SÉMIRAMIS, OTANE, MITRANE, UN OFFICIER DU PALAIS.

OTANE.

Arzace à vos genoux demande à se jeter:
Daignez à ses douleurs accorder cette grâce.

SÉMIRAMIS.

Quel chagrin près de moi peut occuper Arzace!
De mes chagrins lui seul a dissipé l'horreur:
Qu'il vienne; il ne sait pas ce qu'il peut sur mon cœur.
Vous, dont le sang s'apaise, et dont la voix m'inspire,
O mânes redoutés, et vous, dieux de l'empire,
Dieux des Assyriens, de Ninus, de mon fils,
Pour le favoriser soyez tous réunis!
Quel trouble en le voyant m'a soudain pénétrée!

SCÈNE V.

SÉMIRAMIS, ARZACE, AZÉMA.

ARZACE.

O reine, à vous servir ma vie est consacrée:
Je vous devais mon sang; et quand je l'ai versé,
Puisqu'il coula pour vous, je fus récompensé.
Mon père avait joui de quelque renommée;
Mes yeux l'ont vu mourir commandant votre armée;
Il a laissé, madame, à son malheureux fils
Des exemples frappans, peut-être mal suivis.
Je n'ose devant vous rappeler la mémoire
Des services d'un père et de sa faible gloire,

Qu'afin d'obtenir grâce à vos sacrés genoux
Pour un fils téméraire, et coupable envers vous,
Qui, de ses vœux hardis écoutant l'imprudence,
Craint, même en vous servant, de vous faire une offense.

SÉMIRAMIS.

Vous, m'offenser? qui, vous? ah! ne le craignez pas.

ARZACE.

Vous donnez votre main, vous donnez vos états.
Sur ces grands intérêts, sur ce choix que vous faites,
Mon cœur doit renfermer ses plaintes indiscrètes:
Je dois dans le silence, et le front prosterné,
Attendre avec cent rois qu'un roi nous soit donné.
Mais d'Assur hautement le triomphe s'apprête;
D'un pas audacieux il marche à sa conquête;
Le peuple nomme Assur; il est de votre sang;
Puisse-t-il mériter et son nom et son rang!
Mais enfin je me sens l'âme trop élevée
Pour adorer ici la main que j'ai bravée,
Pour me voir écrasé de son orgueil jaloux.
Souffrez que loin de lui, malgré moi loin de vous,
Je retourne aux climats où je vous ai servie.
J'y suis assez puissant contre sa tyrannie,
Si des bienfaits nouveaux dont j'ose me flatter....

SÉMIRAMIS.

Ah! que m'avez-vous dit? vous, fuir! vous, me quitter!
Vous pourriez craindre Assur?

ARZACE.

Non: ce cœur téméraire
Craint dans le monde entier votre seule colère.
Peut-être avez-vous su mes désirs orgueilleux:
Votre indignation peut confondre mes vœux.
Je tremble.

SÉMIRAMIS.

Espérez tout; je vous ferai connaître
Qu'Assur en aucun temps ne sera votre maître.

ARZACE.

Eh bien! je l'avoûrai, mes yeux avec horreur
De votre époux en lui verraient le successeur.
Mais s'il ne peut prétendre à ce grand hyménée,
Verra-t-on à ses lois Azéma destinée?
Pardonnez à l'excès de ma présomption;
Ne redoutez-vous point sa sourde ambition?
Jadis à Ninias Azéma fut unie;
C'est dans le même sang qu'Assur puisa la vie;
Je ne suis qu'un sujet, mais j'ose contre lui....

SÉMIRAMIS.

Des sujets tels que vous sont mon plus noble appui.
Je sais vos sentimens; votre âme peu commune
Chérit Sémiramis, et non pas ma fortune.
Sur mes vrais intérêts vos yeux sont éclairés;
Je vous en fais l'arbitre, et vous les soutiendrez.
D'Assur et d'Azéma je romps l'intelligence;
J'ai prévu les dangers d'une telle alliance;
Je sais tous ses projets, ils seront confondus.

ARZACE.

Ah! puisque ainsi mes vœux sont par vous entendus,
Puisque vous avez lu dans le fond de mon âme....

AZÉMA, arrive avec précipitation.

Reine, j'ose à vos pieds....

SÉMIRAMIS, relevant Azéma.

Rassurez-vous, madame:
Quel que soit mon époux, je vous garde en ces lieux
Un sort et des honneurs dignes de vos aïeux.
Destinée à mon fils, vous m'êtes toujours chère;
Et je vous vois encore avec des yeux de mère.

Placez-vous l'un et l'autre avec ceux que ma voix
A nommés pour témoins de mon auguste choix.
(à Arzace.)
Que l'appui de l'état se range auprès du trône.

SCÈNE VI.

Le cabinet où était Sémiramis fait place à un grand salon magnifiquement orné. Plusieurs officiers, avec les marques de leurs dignités, sont sur des gradins. Un trône est placé au milieu du salon. Les satrapes sont auprès du trône. Le grand-prêtre entre avec les mages. Il se place debout entre Assur et Arzace. La reine est au milieu avec Azéma et ses femmes. Des gardes occupent le fond du salon.

OROÈS.

Princes, mages, guerriers, soutiens de Babylone,
Par l'ordre de la reine en ces lieux rassemblés,
Les décrets de nos dieux vous seront révélés :
Ils veillent sur l'empire ; et voici la journée
Qu'à de grands changemens ils avaient destinée.
Quel que soit le monarque et quel que soit l'époux
Que la reine ait choisi pour l'élever sur nous,
C'est à nous d'obéir.... J'apporte au nom des mages
Ce que je dois aux rois, des vœux et des hommages,
Des souhaits pour leur gloire, et surtout pour l'état.
Puissent ces jours nouveaux de grandeur et d'éclat
N'être jamais changés en des jours de tenèbres,
Ni ces chants d'allégresse en des plaintes funèbres !

AZÉMA.

Pontife, et vous, seigneurs, on va nommer un roi :
Ce grand choix, tel qu'il soit, peut n'offenser que moi.
Mais je naquis sujette, et je le suis encore ;
Je m'abandonne aux soins dont la reine m'honore ;
Et, sans oser prévoir un sinistre avenir,

Je donne à ses sujets l'exemple d'obéir.

ASSUR.

Quoi qu'il puisse arriver, quoi que le ciel décide,
Que le bien de l'état à ce grand jour préside.
Jurons tous par ce trône, et par Sémiramis,
D'être à ce choix auguste aveuglément soumis,
D'obéir sans murmure au gré de sa justice.

ARZACE.

Je le jure ; et ce bras armé pour son service,
Ce cœur à qui sa voix commande après les dieux,
Ce sang dans les combats répandu sous ses yeux,
Sont à mon nouveau maître avec le même zèle
Qui sans se démentir les anima pour elle.

OROÈS.

De la reine et des dieux j'attends les volontés.

SÉMIRAMIS.

Il suffit ; prenez place, et vous, peuple, écoutez.

(Elle s'assied sur le trône ; Azéma, Assur, le grand-prêtre, Arzace, prennent leurs places ; elle continue :)

Si la terre, quinze ans de ma gloire occupée,
Révéra dans ma main le sceptre avec l'épée,
Dans cette même main qu'un usage jaloux
Destinait au fuseau sous les lois d'un époux ;
Si j'ai, de mes sujets surpassant l'espérance,
De cet empire heureux porté le poids immense,
Je vais le partager pour le mieux maintenir,
Pour étendre sa gloire aux siècles à venir,
Pour obéir aux dieux dont l'ordre irrévocable
Fléchit ce cœur altier si long-temps indomptable.
Ils m'ont ôté mon fils ; puissent-ils m'en donner
Qui, dignes de me suivre et de vous gouverner,
Marchant dans les sentiers que fraya mon courage,
Des grandeurs de mon règne éternisent l'ouvrage !

J'ai pu choisir, sans doute, entre des souverains ;
Mais ceux dont les états entourent mes confins,
Ou sont mes ennemis, ou sont mes tributaires :
Mon sceptre n'est point fait pour leurs mains étrangères,
Et mes premiers sujets sont plus grands à mes yeux
Que tous ces rois vaincus par moi-même, ou par eux.
Bélus naquit sujet ; s'il eut le diadème,
Il le dut à ce peuple, il le dut à lui-même.
J'ai par les mêmes droits le sceptre que je tiens.
Maîtresse d'un état plus vaste que les siens,
J'ai rangé sous vos lois vingt peuples de l'aurore,
Qu'au siècle de Bélus on ignorait encore.
Tout ce qu'il entreprit, je le sus achever.
Ce qui fonde un état le peut seul conserver.
Il vous faut un héros digne d'un tel empire,
Digne de tels sujets, et, si j'ose le dire,
Digne de cette main qui va le couronner,
Et du cœur indompté que je vais lui donner.
J'ai consulté les lois, les maîtres du tonnerre,
L'intérêt de l'état, l'intérêt de la terre :
Je fais le bien du monde en nommant un époux.
Adorez le héros qui va régner sur vous ;
Voyez revivre en lui les princes de ma race.
Ce héros, cet époux, ce monarque est Arzace.

(Elle descend du trône, et tout le monde se lève.)

AZÉMA.

Arzace ! ô perfidie !

ASSUR.

O vengeance ! ô fureurs !

ARZACE, à Azéma.

Ah ! croyez....

OROÈS.

Juste ciel ! écartez ces horreurs !

SÉMIRAMIS, avançant sur la scène, et s'adressant aux mages.

Vous, qui sanctifiez de si pures tendresses,
Venez sur les autels garantir nos promesses;
Ninus et Ninias vous sont rendus en lui.

(Le tonnerre gronde, et le tombeau paraît s'ébranler.)

Ciel! qu'est-ce que j'entends?

OROÈS.

Dieux! soyez notre appui.

SÉMIRAMIS.

Le ciel tonne sur nous: est-ce faveur ou haine?
Grâce, dieux tout-puissans! qu'Arzace me l'obtienne.
Quels funèbres accens redoublent mes terreurs!
La tombe s'est ouverte: il paraît.... Ciel!... je meurs....

(L'ombre de Ninus sort de son tombeau.)

ASSUR.

L'ombre de Ninus même! ô dieux! est-il possible?

ARZACE.

Eh bien! qu'ordonnes-tu? parle-nous, dieu terrible!

ASSUR.

Parle.

SÉMIRAMIS.

Veux-tu me perdre? ou veux-tu pardonner?
C'est ton sceptre et ton lit que je viens de donner;
Juge si ce héros est digne de ta place.
Prononce; j'y consens.

L'OMBRE, à Arzace.

Tu régneras, Arzace;
Mais il est des forfaits que tu dois expier.
Dans ma tombe, à ma cendre il faut sacrifier.
Sers et mon fils et moi; souviens-toi de ton père:
Écoute le pontife.

ARZACE.

Ombre que je révère,

Demi-dieu dont l'esprit anime ces climats,
Ton aspect m'encourage et ne m'étonne pas.
Oui, j'irai dans ta tombe au péril de ma vie.
Achève; que veux-tu que ma main sacrifie?

(L'ombre retourne de son estrade à la porte du tombeau.)

Il s'éloigne, il nous fuit!

SÉMIRAMIS.

Ombre de mon époux,
Permets qu'en ce tombeau j'embrasse tes genoux,
Que mes regrets....

L'OMBRE, à la porte du tombeau.

Arrête, et respecte ma cendre;
Quand il en sera temps, je t'y ferai descendre.

(Le spectre rentre, et le mausolée se referme.)

ASSUR.

Quel horrible prodige!

SÉMIRAMIS.

O peuples, suivez-moi;
Venez tous dans ce temple, et calmez votre effroi.
Les mânes de Ninus ne sont point implacables;
S'ils protégent Arzace, ils me sont favorables:
C'est le ciel qui m'inspire et qui vous donne un roi;
Venez tous l'implorer pour Arzace et pour moi.

FIN DU TROISIÈME ACTE.

ACTE IV.

Le théâtre représente le vestibule du temple.

SCÈNE PREMIÈRE.

ARZACE, AZÉMA.

ARZACE.

N'irritez point mes maux, ils m'accablent assez.
Cet oracle est affreux plus que vous ne pensez.
Des prodiges sans nombre étonnent la nature.
Le ciel m'a tout ravi; je vous perds.

AZÉMA.

Ah! parjure!
Va, cesse d'ajouter aux horreurs de ce jour
L'indigne souvenir de ton perfide amour.
Je ne combattrai point la main qui te couronne,
Les morts qui t'ont parlé, ton cœur qui m'abandonne.
Des prodiges nouveaux qui me glacent d'effroi,
Ta barbare inconstance est le plus grand pour moi.
Achève; rends Ninus à ton crime propice;
Commence ici par moi ton affreux sacrifice:
Frappe, ingrat.

ARZACE.

C'en est trop: mon cœur désespéré
Contre ces derniers traits n'était point préparé.
Vous voyez trop, cruelle, à ma douleur profonde,
Si ce cœur vous préfère à l'empire du monde.

Ces victoires, ce nom, dont j'étais si jaloux,
Vous en étiez l'objet; j'avais tout fait pour vous;
Et mon ambition, au comble parvenue,
Jusqu'à vous mériter avait porté sa vue.
Sémiramis m'est chère; oui, je dois l'avouer;
Votre bouche avec moi conspire à la louer.
Nos yeux la regardaient comme un dieu tutélaire
Qui de nos chastes feux protégeait le mystère.
C'est avec cette ardeur, et ces vœux épurés,
Que peut-être les dieux veulent être adorés.
Jugez de ma surprise au choix qu'a fait la reine;
Jugez du précipice où ce choix nous entraîne;
Apprenez tout mon sort.

AZÉMA.

Je le sais.

ARZACE.

Apprenez
Que l'empire ni vous ne me sont destinés.
Ce fils qu'il faut servir, ce fils de Ninus même,
Cet unique héritier de la grandeur suprême....

AZÉMA.

Eh bien?

ARZACE.

Ce Ninias, qui, presque en son berceau,
De l'hymen avec vous alluma le flambeau,
Qui naquit à la fois mon rival et mon maître....

AZÉMA.

Ninias!

ARZACE.

Il respire, il vient, il va paraître.

AZÉMA.

Ninias, juste ciel! Eh quoi! Sémiramis....

ARZACE.

Jusqu'à ce jour trompée, elle a pleuré son fils.

AZÉMA.

Ninias est vivant!

ARZACE.

C'est un secret encore
Renfermé dans le temple, et que la reine ignore.

AZÉMA.

Mais Ninus te couronne, et sa veuve est à toi.

ARZACE.

Mais son fils est à vous; mais son fils est mon roi;
Mais je dois le servir. Quel oracle funeste!

AZÉMA.

L'amour parle, il suffit: que m'importe le reste?
Ses ordres plus certains n'ont point d'obscurité;
Voilà mon seul oracle, il doit être écouté.
Ninias est vivant! Eh bien! qu'il reparaisse;
Que sa mère à mes yeux attestant sa promesse,
Que son père avec lui rappelé du tombeau,
Rejoignent ces liens formés dans mon berceau;
Que Ninias, mon roi, ton rival et ton maître,
Ait pour moi tout l'amour que tu me dois peut-être:
Viens voir tout cet amour devant toi confondu;
Vois fouler à mes pieds le sceptre qui m'est dû.
Où donc est Ninias? quel secret? quel mystère
Le dérobe à ma vue, et le cache à sa mère?
Qu'il revienne, en un mot; lui, ni Sémiramis,
Ni ces mânes sacrés que l'enfer a vomis,
Ni le renversement de toute la nature,
Ne pourront de mon âme arracher un parjure.
Arzace, c'est à toi de te bien consulter;
Vois si ton cœur m'égale, et s'il m'ose imiter.
Quels sont donc ces forfaits que l'enfer en furie,

Que l'ombre de Ninus ordonne qu'on expie ?
Cruel, si tu trahis un si sacré lien,
Je ne connais ici de crime que le tien.
Je vois de tes destins le fatal interprète,
Pour te dicter leurs lois, sortir de sa retraite :
Le malheureux amour dont tu trahis la foi,
N'est point fait pour paraître entre les dieux et toi.
Va recevoir l'arrêt dont Ninus nous menace ;
Ton sort dépend des dieux, le mien dépend d'Arzace.

(Elle sort.)

ARZACE.

Arzace est à vous seule. Ah ! cruelle ! arrêtez.
Quel mélange d'horreurs et de félicités !
Quels étonnans destins l'un à l'autre contraires !...

SCÈNE II.

ARZACE, OROÈS, suivi des MAGES.

OROÈS, à Arzace.

Venez, retirons-nous vers ces lieux solitaires ;
Je vois quel trouble affreux a dû vous pénétrer :
A de plus grands assauts il faut vous préparer.
(aux mages.)
Apportez ce bandeau d'un roi que je révère ;
Prenez ce fer sacré, cette lettre.

(Les mages vont chercher ce que le grand-prêtre demande.)

ARZACE.

O mon père !
Tirez-moi de l'abîme où mes pas sont plongés,
Levez le voile affreux dont mes yeux sont chargés !

OROÈS.

Le voile va tomber, mon fils ; et voici l'heure

Où, dans sa redoutable et profonde demeure,
Ninus attend de vous, pour apaiser ses cris,
L'offrande réservée à ses mânes trahis.

ARZACE.

Quel ordre? quelle offrande? et qu'est-ce qu'il désire?
Qui? moi! venger Ninus, et Ninias respire!
Qu'il vienne, il est mon roi, mon bras va le servir.

OROÈS.

Son père a commandé; ne sachez qu'obéir.
Dans une heure, à sa tombe, Arzace, il faut vous rendre,
(Il donne le diadème et l'épée à Ninias.)
Armé du fer sacré que vos mains doivent prendre,
Ceint du même bandeau que son front a porté,
Et que vous-même ici vous m'avez présenté.

ARZACE.

Du bandeau de Ninus!

OROÈS.

Ses mânes le commandent:
C'est dans cet appareil, c'est ainsi qu'ils attendent
Ce sang qui devant eux doit être offert par vous.
Ne songez qu'à frapper, qu'à servir leur courroux:
La victime y sera; c'est assez vous instruire.
Reposez-vous sur eux du soin de la conduire.

ARZACE.

S'il demande mon sang, disposez de ce bras.
Mais vous ne parlez point, seigneur, de Ninias;
Vous ne me dites point comment son père même
Me donnerait sa femme avec son diadème?

OROÈS.

Sa femme! vous! la reine! ô ciel! Sémiramis!
Eh bien! voici l'instant que je vous ai promis.
Connaissez vos destins, et cette femme impie.

ARZACE.

Grands dieux!

OROÈS.

De son époux elle a tranché la vie.

ARZACE.

Elle! la reine!

OROÈS.

Assur, l'opprobre de son nom,
Le détestable Assur a donné le poison.

ARZACE, après un moment de silence.

Ce crime dans Assur n'a rien qui me surprenne;
Mais croirai-je en effet qu'une épouse, une reine,
L'amour des nations, l'honneur des souverains,
D'un attentat si noir ait pu souiller ses mains?
A-t-on tant de vertus après un si grand crime?

OROÈS.

Ce doute, cher Arzace, est d'un cœur magnanime;
Mais ce n'est plus le temps de rien dissimuler:
Chaque instant de ce jour est fait pour révéler
Les effrayans secrets dont frémit la nature:
Elle vous parle ici; vous sentez son murmure;
Votre cœur, malgré vous, gémit épouvanté.
Ne soyez plus surpris si Ninus irrité
Est monté de la terre à ces voûtes impies:
Il vient briser des nœuds tissus par les furies;
Il vient montrer au jour des crimes impunis;
Des horreurs de l'inceste il vient sauver son fils:
Il parle, il vous attend; Ninus est votre père;
Vous êtes Ninias; la reine est votre mère.

ARZACE.

De tous ces coups mortels en un moment frappé,
Dans la nuit du trépas je reste enveloppé.
Moi, son fils? moi?

OROÈS.

Vous-même : en doutez-vous encore?
Apprenez que Ninus, à sa dernière aurore,
Sûr qu'un poison mortel en terminait le cours,
Et que le même crime attentait sur vos jours,
Qu'il attaquait en vous les sources de la vie,
Vous arracha mourant à cette cour impie.
Assur, comblant sur vous ses crimes inouïs,
Pour épouser la mère, empoisonna le fils.
Il crut que, de ses rois exterminant la race,
Le trône était ouvert à sa perfide audace;
Et lorsque le palais déplorait votre mort,
Le fidèle Phradate eut soin de votre sort.
Ces végétaux puissans qu'en Perse on voit éclore,
Bienfaits nés dans ses champs de l'astre qu'elle adore,
Par les soins de Phradate avec art préparés,
Firent sortir la mort de vos flancs déchirés;
De son fils qu'il perdit il vous donna la place;
Vous ne fûtes connu que sous le nom d'Arzace:
Il attendait le jour d'un heureux changement.
Dieu, qui juge les rois, en ordonne autrement.
La vérité terrible est du ciel descendue,
Et du sein des tombeaux la vengeance est venue.

ARZACE.

Dieu! maître des destins, suis-je assez éprouvé?
Vous me rendez la mort dont vous m'avez sauvé.
Eh bien! Sémiramis!... oui, je reçus la vie
Dans le sein des grandeurs et de l'ignominie.
Ma mère.... ô ciel! Ninus! ah! quel aveu cruel!
Mais si le traître Assur était seul criminel,
S'il se pouvait....

OROÈS, prenant la lettre et la lui donnant.

Voici ces sacrés caractères,

Ces garans trop certains de ces cruels mystères;
Le monument du crime est ici sous vos yeux:
Douterez-vous encor?

ARZACE.

Que ne le puis-je, ô dieux!
Donnez, je n'aurai plus de doute qui me flatte;
Donnez.

(Il lit.)

« Ninus mourant au fidèle Phradate.
« Je meurs empoisonné; prenez soin de mon fils;
« Arrachez Ninias à des bras ennemis:
« Ma criminelle épouse.... »

OROÈS.

En faut-il davantage?
C'est de vous que je tiens cet affreux témoignage.
Ninus n'acheva point; l'approche de la mort
Glaça sa faible main qui traçait votre sort.
Phradate en cet écrit vous apprend tout le reste;
Lisez: il vous confirme un secret si funeste.
Il suffit, Ninus parle, il arme votre bras,
De sa tombe à son trône il va guider vos pas;
Il veut du sang.

ARZACE, après avoir lu.

O jour trop fécond en miracles!
Enfer, qui m'as parlé, tes funestes oracles
Sont plus obscurs encore à mon esprit troublé
Que le sein de la tombe où je suis appelé.
Au sacrificateur on cache la victime;
Je tremble sur le choix.

OROÈS.

Tremblez, mais sur le crime.
Allez; dans les horreurs dont vous êtes troublé,
Le ciel vous conduira comme il vous a parlé.

Ne vous regardez plus comme un homme ordinaire;
Des éternels décrets sacré dépositaire,
Marqué du sceau des dieux, séparé des humains,
Avancez dans la nuit qui couvre vos destins.
Mortel, faible instrument des dieux de vos ancêtres,
Vous n'avez pas le droit d'interroger vos maîtres.
A la mort échappé, malheureux Ninias,
Adorez, rendez grâce, et ne murmurez pas.

SCÈNE III.

ARZACE, MITRANE.

ARZACE.

Non, je ne reviens point de cet état horrible!
Sémiramis ma mère! ô ciel! est-il possible?

MITRANE, arrivant.

Babylone, seigneur, en ce commun effroi,
Ne peut se rassurer qu'en revoyant son roi.
Souffrez que le premier je vienne reconnaître
Et l'époux de la reine, et mon auguste maître.
Sémiramis vous cherche, elle vient sur mes pas:
Je bénis ce moment qui la met dans vos bras.
Vous ne répondez point : un désespoir farouche
Fixe vos yeux troublés, et vous ferme la bouche;
Vous pâlissez d'effroi, tout votre corps frémit.
Qu'est-ce qui s'est passé? qu'est-ce qu'on vous a dit?

ARZACE.

Fuyons vers Azéma.

MITRANE.

Quel étonnant langage!
Seigneur, est-ce bien vous? faites-vous cet outrage
Aux bontés de la reine, à ses feux, à son choix,

A ce cœur qui pour vous dédaigna tant de rois?
Son espérance en vous est-elle confondue?

ARZACE.

Dieux! c'est Sémiramis qui se montre à ma vue!
O tombe de Ninus! ô séjour des enfers!
Cachez son crime et moi dans vos gouffres ouverts.

SCÈNE IV.

SÉMIRAMIS, ARZACE, OTANE.

SÉMIRAMIS.

On n'attend plus que vous; venez, maître du monde:
Son sort, comme le mien, sur mon hymen se fonde.
Je vois avec transport ce signe révéré,
Qu'a mis sur votre front un pontife inspiré;
Ce sacré diadème, assuré témoignage
Que l'enfer et le ciel confirment mon suffrage.
Tout le parti d'Assur, frappé d'un saint respect,
Tombe à la voix des dieux, et tremble à mon aspect:
Ninus veut une offrande, il en est plus propice;
Pour hâter mon bonheur, hâtez ce sacrifice.
Tous les cœurs sont à nous; tout le peuple applaudit:
Vous régnez, je vous aime; Assur en vain frémit.

ARZACE, hors de lui.

Assur! allons.... il faut dans le sang du perfide....
Dans cet infâme sang lavons son parricide;
Allons venger Ninus....

SÉMIRAMIS.

Qu'entends-je? juste ciel!
Ninus!

ARZACE, d'un air égaré.

Vous m'avez dit que son bras criminel

(revenant à lui.)

Avait.... que l'insolent s'arme contre sa reine;
Eh! n'est-ce pas assez pour mériter ma haine?

SÉMIRAMIS.

Commencez la vengeance en recevant ma foi.

ARZACE.

Mon père!

SÉMIRAMIS.

Ah! quels regards vos yeux lancent sur moi!
Arzace, est-ce donc là ce cœur soumis et tendre
Qu'en vous donnant ma main j'ai cru devoir attendre?
Je ne m'étonne point que ce prodige affreux,
Que les morts, déchaînés du séjour ténébreux,
De la terreur en vous laissent encor la trace;
Mais j'en suis moins troublée en revoyant Arzace.
Ah! ne répandez pas cette funeste nuit
Sur ces premiers momens du beau jour qui me luit.
Soyez tel qu'à mes pieds je vous ai vu paraître
Lorsque vous redoutiez d'avoir Assur pour maître.
Ne craignez point Ninus, et son ombre en courroux.
Arzace, mon appui, mon secours, mon époux;
Cher prince....

ARZACE, se détournant.

C'en est trop : le crime m'environne....
Arrêtez.

SÉMIRAMIS.

A quel trouble, hélas! il s'abandonne,
Quand lui seul à la paix a pu me rappeler!

ARZACE.

Sémiramis....

SÉMIRAMIS.

Eh bien?

ARZACE.

Je ne puis lui parler.
Fuyez-moi pour jamais, ou m'arrachez la vie.

SÉMIRAMIS.

Quels transports! quels discours! qui? moi! que je vous fuie?
Éclaircissez ce trouble insupportable, affreux,
Qui passe dans mon âme, et fait deux malheureux.
Les traits du désespoir sont sur votre visage;
De moment en moment vous glacez mon courage;
Et vos yeux alarmés me causent plus d'effroi
Que le ciel et les morts soulevés contre moi.
Je tremble en vous offrant ce sacré diadème;
Ma bouche en frémissant prononce : « Je vous aime; »
D'un pouvoir inconnu l'invincible ascendant
M'entraîne ici vers vous, m'en repousse à l'instant,
Et, par un sentiment que je ne puis comprendre,
Mêle une horreur affreuse à l'amour le plus tendre.

ARZACE.

Haïssez-moi.

SÉMIRAMIS.

Cruel! non, tu ne le veux pas.
Mon cœur suivra ton cœur, mes pas suivront tes pas.
Quel est donc ce billet que tes yeux pleins d'alarmes
Lisent avec horreur, et trempent de leurs larmes?
Contient-il les raisons de tes refus affreux?

ARZACE.

Oui.

SÉMIRAMIS.

Donne.

ARZACE.

Ah! je ne puis.... osez-vous?...

SÉMIRAMIS.

Je le veux.

ARZACE.

Laissez-moi cet écrit horrible et nécessaire....

SÉMIRAMIS.

D'où le tiens-tu ?

ARZACE.

Des dieux.

SÉMIRAMIS.

Qui l'écrivit ?

ARZACE.

Mon père.

SÉMIRAMIS.

Que me dis-tu ?

ARZACE.

Tremblez.

SÉMIRAMIS.

Donne : apprends-moi mon sort.

ARZACE.

Cessez.... à chaque mot vous trouveriez la mort.

SÉMIRAMIS.

N'importe ; éclaircissez ce doute qui m'accable ;
Ne me résistez plus, ou je vous crois coupable.

ARZACE.

Dieux, qui conduisez tout, c'est vous qui m'y forcez !

SÉMIRAMIS, prenant le billet.

Pour la dernière fois, Arzace, obéissez.

ARZACE.

Eh bien ! que ce billet soit donc le seul supplice
Qu'à son crime, grand dieu, réserve ta justice !
(Sémiramis lit.)
Vous allez trop savoir, c'en est fait.

SÉMIRAMIS, à Otane.

Qu'ai-je lu ?
Soutiens-moi, je me meurs.

ARZACE.

Hélas ! tout est connu !

SÉMIRAMIS, revenant à elle, après un long silence.

Eh bien ! ne tarde plus, remplis ta destinée ;
Punis cette coupable et cette infortunée ;
Étouffe dans mon sang mes détestables feux.
La nature trompée est horrible à tous deux.
Venge tous mes forfaits ; venge la mort d'un père ;
Reconnais-moi, mon fils ; frappe, et punis ta mère.

ARZACE.

Que ce glaive plutôt épuise ici mon flanc
De ce sang malheureux formé de votre sang !
Qu'il perce de vos mains ce cœur qui vous révère,
Et qui porte d'un fils le sacré caractère !

SÉMIRAMIS, se jetant à genoux.

Ah ! je fus sans pitié ; sois barbare à ton tour ;
Sois le fils de Ninus en m'arrachant le jour :
Frappe. Mais quoi ! tes pleurs se mêlent à mes larmes !
O Ninias ! ô jour plein d'horreur et de charmes !...
Avant de me donner la mort que tu me dois,
De la nature encor laisse parler la voix :
Souffre au moins que les pleurs de ta coupable mère
Arrosent une main si fatale et si chère.

ARZACE.

Ah ! je suis votre fils, et ce n'est pas à vous,
Quoi que vous ayez fait, d'embrasser mes genoux.
Ninias vous implore, il vous aime, il vous jure
Les plus profonds respects, et l'amour la plus pure.
C'est un nouveau sujet, plus cher et plus soumis ;
Le ciel est apaisé, puisqu'il vous rend un fils :
Livrez l'infâme Assur au dieu qui vous pardonne.

SÉMIRAMIS.

Reçois, pour te venger, mon sceptre et ma couronne ;

Je les ai trop souillés.

ARZACE.

Je veux tout ignorer;
Je veux avec l'Asie encor vous admirer.

SÉMIRAMIS.

Non; mon crime est trop grand.

ARZACE.

Le repentir l'efface.

SÉMIRAMIS.

Ninus t'a commandé de régner en ma place;
Crains ses mânes vengeurs.

ARZACE.

Ils seront attendris
Des remords d'une mère et des larmes d'un fils.
Otane, au nom des dieux, ayez soin de ma mère,
Et cachez, comme moi, cet horrible mystère.

FIN DU QUATRIÈME ACTE.

ACTE V.

SCÈNE PREMIÈRE.

SÉMIRAMIS, OTANE.

OTANE.

Songez qu'un dieu propice a voulu prévenir
Cet effroyable hymen, dont je vous vois frémir.
La nature étonnée à ce danger funeste,
En vous rendant un fils, vous arrache à l'inceste.
Des oracles d'Ammon les ordres absolus,
Les infernales voix, les mânes de Ninus,
Vous disaient que le jour d'un nouvel hyménée
Finirait les horreurs de votre destinée;
Mais ils ne disaient pas qu'il dût être accompli.
L'hymen s'est préparé, votre sort est rempli;
Ninias vous révère. Un secret sacrifice
Va contenter des dieux la facile justice:
Ce jour si redouté fera votre bonheur.

SÉMIRAMIS.

Ah! le bonheur, Otane, est-il fait pour mon cœur?
Mon fils s'est attendri; je me flatte, j'espère
Qu'en ces premiers momens la douleur d'une mère
Parle plus hautement à ses sens oppressés
Que le sang de Ninus, et mes crimes passés.
Mais peut-être bientôt, moins tendre et plus sévère,
Il ne se souviendra que du meurtre d'un père.

OTANE.

Que craignez-vous d'un fils? quel noir pressentiment!

SÉMIRAMIS.

La crainte suit le crime, et c'est son châtiment.
Le détestable Assur sait-il ce qui se passe?
N'a-t-on rien attenté? sait-on quel est Arzace?

OTANE.

Non; ce secret terrible est de tous ignoré:
De l'ombre de Ninus l'oracle est adoré;
Les esprits consternés ne peuvent le comprendre.
Comment servir son fils? pourquoi venger sa cendre?
On l'ignore, on se tait. On attend ces momens
Où, fermé sans réserve au reste des vivans,
Ce lieu saint doit s'ouvrir pour finir tant d'alarmes.
Le peuple est aux autels; vos soldats sont en armes.
Azéma, pâle, errante, et la mort dans les yeux,
Veille autour du tombeau, lève les mains aux cieux.
Ninias est au temple, et d'une âme éperdue
Se prépare à frapper sa victime inconnue.
Dans ses sombres fureurs Assur enveloppé,
Rassemble les débris d'un parti dissipé:
Je ne sais quels projets il peut former encore.

SÉMIRAMIS.

Ah! c'est trop ménager un traître que j'abhorre;
Qu'Assur chargé de fers en vos mains soit remis:
Otane, allez livrer le coupable à mon fils.
Mon fils apaisera l'éternelle justice,
En répandant du moins le sang de mon complice:
Qu'il meure; qu'Azéma, rendue à Ninias,
Du crime de mon règne épure ces climats.
Tu vois ce cœur, Ninus, il doit te satisfaire;
Tu vois du moins en moi des entrailles de mère.

Ah ! qui vient dans ces lieux à pas précipités ?
Que tout rend la terreur à mes sens agités !

SCÈNE II.

SÉMIRAMIS, AZÉMA.

AZÉMA.

MADAME, pardonnez si, sans être appelée,
De mortelles frayeurs trop justement troublée,
Je viens avec transport embrasser vos genoux.

SÉMIRAMIS.

Ah, princesse ! parlez, que me demandez-vous ?

AZÉMA.

D'arracher un héros au coup qui le menace,
De prévenir le crime, et de sauver Arzace.

SÉMIRAMIS.

Arzace ? lui ! quel crime ?

AZÉMA.

Il devient votre époux ;
Il me trahit, n'importe, il doit vivre pour vous.

SÉMIRAMIS.

Lui, mon époux ? grands dieux !

AZÉMA.

Quoi ! l'hymen qui vous lie....

SÉMIRAMIS.

Cet hymen est affreux, abominable, impie.
Arzace ? il est.... Parlez ; je frissonne ; achevez :
Quels dangers ?... hâtez-vous....

AZÉMA.

Madame, vous savez
Que peut-être au moment que ma voix vous implore....

SÉMIRAMIS.

Eh bien ?

AZÉMA.

Ce demi-dieu, que je redoute encore,
D'un secret sacrifice en doit être honoré
Au fond du labyrinthe à Ninus consacré.
J'ignore quels forfaits il faut qu'Arzace expie.

SÉMIRAMIS.

Quels forfaits, justes dieux!

AZÉMA.

Cet Assur, cet impie,
Va violer la tombe où nul n'est introduit.

SÉMIRAMIS.

Qui? lui?

AZÉMA.

Dans les horreurs de la profonde nuit,
Des souterrains secrets, où sa fureur habile
A tout événement se creusait un asile,
Ont servi les desseins de ce monstre odieux;
Il vient braver les morts, il vient braver les dieux:
D'une main sacrilége, aux forfaits enhardie,
Du généreux Arzace il va trancher la vie.

SÉMIRAMIS.

O ciel! qui vous l'a dit? comment? par quel détour?

AZÉMA.

Fiez-vous à mon cœur éclairé par l'amour;
J'ai vu du traître Assur la haine envenimée,
Sa faction tremblante, et par lui ranimée,
Ses amis rassemblés, qu'a séduits sa fureur.
De ses desseins secrets j'ai démêlé l'horreur;
J'ai feint de réunir nos causes mutuelles;
Je l'ai fait épier par des regards fidèles:
Il ne commet qu'à lui ce meurtre détesté;
Il marche au sacrilége avec impunité.

Sûr que dans ce lieu saint nul n'oserait paraître,
Que l'accès en est même interdit au grand-prêtre,
Il y vole : et le bruit par ses soins se répand,
Qu'Arzace est la victime, et que la mort l'attend;
Que Ninus dans son sang doit laver son injure.
On parle au peuple, aux grands, on s'assemble, on murmure.
Je crains Ninus, Assur, et le ciel en courroux.

SÉMIRAMIS.

Eh bien! chère Azéma, ce ciel parle par vous:
Il me suffit. Je vois ce qui me reste à faire.
On peut s'en reposer sur le cœur d'une mère.
Ma fille, nos destins à la fois sont remplis;
Défendez votre époux, je vais sauver mon fils.

AZÉMA.

Ciel!

SÉMIRAMIS.

Prête à l'épouser, les dieux m'ont éclairée;
Ils inspirent encore une mère éplorée:
Mais les momens sont chers. Laissez-moi dans ces lieux;
Ordonnez en mon nom que les prêtres des dieux,
Que les chefs de l'état viennent ici se rendre.

(Azéma passe dans le vestibule du temple; Sémiramis, de l'autre côté, s'avance vers le mausolée.)

Ombre de mon époux! je vais venger ta cendre.
Voici l'instant fatal où ta voix m'a promis
Que l'accès de ta tombe allait m'être permis:
J'obéirai; mes mains qui guidaient des armées,
Pour secourir mon fils, à ta voix sont armées.
Venez, gardes du trône, accourez à ma voix;
D'Arzace désormais reconnaissez les lois:
Arzace est votre roi; vous n'avez plus de reine;
Je dépose en ses mains la grandeur souveraine.

Soyez ses défenseurs, ainsi que ses sujets.
Allez.

(Les gardes se rangent au fond la scène.)

Dieux tout-puissans, secondez mes projets.

(Elle entre dans le tombeau.)

SCÈNE III.

AZÉMA, revenant de la porte du temple sur le devant de la scène.

Que méditait la reine? et quel dessein l'anime?
A-t-elle encor le temps de prévenir le crime?
O prodige, ô destin, que je ne conçois pas!
Moment cher et terrible! Arzace, Ninias!
Arbitres des humains, puissances que j'adore,
Me l'avez-vous rendu pour le ravir encore?

SCÈNE IV.

AZÉMA, ARZACE ou NINIAS.

AZÉMA.

Ah! cher prince, arrêtez. Ninias, est-ce vous?
Vous, le fils de Ninus, mon maître et mon époux?

NINIAS.

Ah! vous me revoyez confus de me connaître.
Je suis du sang des dieux, et je frémis d'en être.
Écartez ces horreurs qui m'ont environné,
Fortifiez ce cœur au trouble abandonné,
Encouragez ce bras prêt à venger un père.

AZÉMA.

Gardez-vous de remplir cet affreux ministère.

NINIAS.

Je dois un sacrifice, il le faut, j'obéis.

AZÉMA.

Non, Ninus ne veut pas qu'on immole son fils.

NINIAS.

Comment?

AZÉMA.

Vous n'irez point dans ce lieu redoutable;
Un traître y tend pour vous un piége inévitable.

NINIAS.

Qui peut me retenir? et qui peut m'effrayer?

AZÉMA.

C'est vous que dans la tombe on va sacrifier;
Assur, l'indigne Assur a d'un pas sacrilége
Violé du tombeau le divin privilége:
Il vous attend.

NINIAS.

Grands dieux! tout est donc éclairci!
Mon cœur est rassuré, la victime est ici.
Mon père empoisonné par ce monstre perfide,
Demande à haute voix le sang du parricide.
Instruit par le grand-prêtre, et conduit par le ciel,
Par Ninus même armé contre le criminel,
Je n'aurai qu'à frapper la victime funeste
Qu'amène à mon courroux la justice céleste.
Je vois trop que ma main, dans ce fatal moment,
D'un pouvoir invincible est l'aveugle instrument.
Les dieux seuls ont tout fait, et mon âme étonnée
S'abandonne à la voix qui fait ma destinée.
Je vois que, malgré nous, tous nos pas sont marqués;
Je vois que des enfers ces mânes évoqués
Sur le chemin du trône ont semé les miracles:
J'obéis sans rien craindre, et j'en crois les oracles.

AZÉMA.

Tout ce qu'ont fait les dieux ne m'apprend qu'à frémir;

Ils ont aimé Ninus, ils l'ont laissé périr.

NINIAS.

Ils le vengent enfin : étouffez ce murmure.

AZÉMA.

Ils choisissent souvent une victime pure;
Le sang de l'innocence a coulé sous leurs coups.

NINIAS.

Puisqu'ils nous ont unis, ils combattent pour nous.
Ce sont eux qui parlaient par la voix de mon père.
Ils me rendent un trône, une épouse, une mère;
Et, couvert à vos yeux du sang du criminel,
Ils vont de ce tombeau me conduire à l'autel.
J'obéis, c'est assez, le ciel fera le reste.

SCÈNE V.

AZÉMA.

Dieux! veillez sur ses pas dans ce tombeau funeste.
Que voulez-vous? quel sang doit aujourd'hui couler?
Impénétrables dieux, vous me faites trembler.
Je crains Assur, je crains cette main sanguinaire;
Il peut percer le fils sur la cendre du père.
Abîmes redoutés, dont Ninus est sorti,
Dans vos antres profonds que ce monstre englouti
Porte au sein des enfers la fureur qui le presse!
Cieux, tonnez! cieux, lancez la foudre vengeresse!
O son père! ô Ninus! quoi! tu n'as pas permis
Qu'une épouse éplorée accompagnât ton fils!
Ninus, combats pour lui dans ce lieu de ténèbres!
N'entends-je pas sa voix parmi des cris funèbres?
Dût ce sacré tombeau, profané par mes pas,
Ouvrir pour me punir les gouffres du trépas,

J'y descendrai, j'y vole.... Ah! quels coups de tonnerre
Ont enflammé le ciel et font trembler la terre!
Je crains, j'espère.... Il vient.

SCÈNE VI.

NINIAS, une épée sanglante à la main; AZÉMA.

NINIAS.

Ciel! où suis-je?

AZÉMA.

Ah! seigneur,
Vous êtes teint de sang, pâle, glacé d'horreur.

NINIAS, d'un air égaré.

Vous me voyez couvert du sang du parricide.
Au fond de ce tombeau mon père était mon guide;
J'errais dans les détours de ce grand monument,
Plein de respect, d'horreur et de saisissement;
Il marchait devant moi : j'ai reconnu la place
Que son ombre en courroux marquait à mon audace.
Auprès d'une colonne, et loin de la clarté
Qui suffisait à peine à ce lieu redouté,
J'ai vu briller le fer dans la main du perfide;
J'ai cru le voir trembler : tout coupable est timide.
J'ai deux fois dans son flanc plongé ce fer vengeur;
Et d'un bras tout sanglant, qu'animait ma fureur,
Déjà je le traînais, roulant sur la poussière,
Vers les lieux d'où partait cette faible lumière:
Mais, je vous l'avoûrai, ses sanglots redoublés,
Ses cris plaintifs et sourds, et mal articulés,
Les dieux qu'il invoquait, et le repentir même
Qui semblait le saisir à son heure suprême;
La sainteté du lieu, la pitié dont la voix,

Alors qu'on est vengé, fait entendre ses lois;
Un sentiment confus, qui même m'épouvante,
M'ont fait abandonner la victime sanglante.
Azéma, quel est donc ce trouble, cet effroi,
Cette invincible horreur qui s'empare de moi?
Mon cœur est pur, ô dieux! mes mains sont innocentes:
D'un sang proscrit par vous vous les voyez fumantes;
Quoi! j'ai servi le ciel, et je sens des remords!

AZÉMA.

Vous avez satisfait la nature et les morts.
Quittons ce lieu terrible, allons vers votre mère;
Calmez à ses genoux ce trouble involontaire:
Et puisque Assur n'est plus....

SCÈNE VII.

NINIAS, AZÉMA, ASSUR.

(Assur paraît dans l'enfoncement avec Otane et les gardes de la reine.)

AZÉMA.

Ciel! Assur à mes yeux!

NINIAS.

Assur?

AZÉMA.

Accourez tous, ministres de nos dieux,
Ministres de nos rois, défendez votre maître.

SCÈNE VIII.

LE GRAND-PRÊTRE OROÈS, LES MAGES ET LE PEUPLE, NINIAS, AZÉMA, ASSUR, désarmé, MITRANE, OTANE.

OTANE.

Il n'en est pas besoin; j'ai fait saisir le traître
Lorsque dans ce lieu saint il allait pénétrer :
La reine l'ordonna, je viens vous le livrer.

NINIAS.

Qu'ai-je fait? et quelle est la victime immolée?

OROÈS.

Le ciel est satisfait; la vengeance est comblée.
(en montrant Assur.)
Peuples, de votre roi voilà l'empoisonneur.
(en montrant Ninias.)
Peuples, de votre roi voilà le successeur.
Je viens vous l'annoncer, je viens le reconnaître;
Revoyez Ninias, et servez votre maître.

ASSUR.

Toi, Ninias?

OROÈS.

Lui-même : un dieu qui l'a conduit
Le sauva de ta rage, et ce dieu te poursuit.

ASSUR.

Toi, de Sémiramis tu reçus la naissance?

NINIAS.

Oui; mais pour te punir j'ai reçu sa puissance.
Allez, délivrez-moi de ce monstre inhumain :
Il ne méritait pas de tomber sous ma main.
Qu'il meure dans l'opprobre, et non de mon épée;
Et qu'on rende au trépas ma victime échappée.

(Sémiramis paraît au pied du tombeau, mourante; un mage qui est à cette porte la relève.)

ASSUR.

Va : mon plus grand supplice est de te voir mon roi ;
(apercevant Sémiramis.)
Mais je te laisse encor plus malheureux que moi :
Regarde ce tombeau ; contemple ton ouvrage.

NINIAS.

Quelle victime, ô ciel ! a donc frappé ma rage ?

AZÉMA.

Ah ! fuyez, cher époux !

MITRANE.

Qu'avez-vous fait ?

OROÈS, se mettant entre le tombeau et Ninias.

Sortez ;
Venez purifier vos bras ensanglantés ;
Remettez dans mes mains ce glaive trop funeste,
Cet aveugle instrument de la fureur céleste.

NINIAS, courant vers Sémiramis.

Ah ! cruels ! laissez-moi le plonger dans mon cœur.

OROÈS, tandis qu'on désarme Ninias.

Gardez de le laisser à sa propre fureur.

SÉMIRAMIS, qu'on fait avancer, et qu'on place sur un fauteuil.

Viens me venger, mon fils : un monstre sanguinaire,
Un traître, un sacrilége, assassine ta mère.

NINIAS.

O jour de la terreur ! ô crimes inouïs !
Ce sacrilége affreux, ce monstre, est votre fils.
Au sein qui m'a nourri cette main s'est plongée ;
Je vous suis dans la tombe, et vous serez vengée.

SÉMIRAMIS.

Hélas ! j'y descendis pour défendre tes jours.
Ta malheureuse mère allait à ton secours....
J'ai reçu de tes mains la mort qui m'était due.

NINIAS.

Ah ! c'est le dernier trait à mon âme éperdue.
J'atteste ici les dieux qui conduisaient mon bras,
Ces dieux qui m'égaraient....

SÉMIRAMIS.

Mon fils, n'achève pas :
Je te pardonne tout, si, pour grâce dernière,
Une si chère main ferme au moins ma paupière.
(Il se jette à genoux.)
Viens, je te le demande, au nom du même sang
Qui t'a donné la vie, et qui sort de mon flanc.
Ton cœur n'a pas sur moi conduit ta main cruelle.
Quand Ninus expira, j'étais plus criminelle :
J'en suis assez punie. Il est donc des forfaits
Que le courroux des dieux ne pardonne jamais !
Ninias, Azéma, que votre hymen efface
L'opprobre dont mon crime a souillé votre race ;
D'une mère expirante approchez-vous tous deux ;
Donnez-moi votre main ; vivez, régnez heureux :
Cet espoir me console, il mêle quelque joie
Aux horreurs de la mort où mon âme est en proie.
Je la sens.... elle vient.... Songe à Sémiramis,
Ne hais point sa mémoire : ô mon fils ! mon cher fils....
C'en est fait.

OROÈS.

La lumière à ses yeux est ravie.
Secourez Ninias, prenez soin de sa vie.
Par ce terrible exemple apprenez tous du moins
Que les crimes secrets ont les dieux pour témoins.
Plus le coupable est grand, plus grand est le supplice.
Rois, tremblez sur le trône, et craignez leur justice. (6)

FIN DE SÉMIRAMIS.

VARIANTES

DE SÉMIRAMIS.

(*a*) Dans les anciennes éditions :

. . . . . Ils ont trompé les yeux. [1]

(*b*) Dans les premières éditions :

Un accueil que des rois ont vainement brigué,
Quand vous avez paru, vous est donc prodigué?
Vous avez en secret entretenu la reine,
Mais vous a-t-elle dit que votre audace vaine
Est un outrage au trône, à mon honneur, au sien;
Que le sort d'Azéma ne peut s'unir qu'au mien;
Qu'à Ninias, jadis, Azéma fut donnée;
Qu'aux seuls enfans des rois sa main est destinée;
Que du fils de Ninus le droit m'est assuré;
Qu'entre le trône et moi je ne vois qu'un degré?
La reine a-t-elle enfin daigné du moins vous dire
Dans quel piége en ces lieux votre orgueil vous attire?
Et que tous vos respects ne pourront effacer
Les téméraires vœux qui m'osaient offenser?

[1] M. de Laharpe s'exprime ainsi dans son commentaire, au sujet de cette variante : « On ne peut *séduire des yeux* : il y avait dans les éditions précédentes, *ils ont trompé ;* et la répétition du mot *trompé*, qui se trouve encore « dans le vers suivant, n'était point un défaut. Cette correction paraît n'être « point de M. de Voltaire. »

FIN DES VARIANTES DE SÉMIRAMIS.

NOTES DE SÉMIRAMIS.

(1) Polyeucte dit à Néarque :

Je sais ce qu'est un songe, et le peu de croyance
Qu'un homme peut donner à son extravagance,
Qui, d'un amas confus des vapeurs de la nuit,
Forme de vains objets que le réveil détruit.

(2) Dans Lucain, Caton répond à ceux qui le pressent d'aller consulter l'oracle d'Ammon :

Sterilesne elegit arenas,
Ut caneret paucis ; mersitque hoc pulvere verum ?

C'est-à-dire, suivant la traduction de Brébeuf :

Croyons-nous qu'à ce temple un dieu soit limité ?
Qu'il ait dans ces sablons plongé la vérité ?

Dans le poëme sur la *Loi naturelle*, M. de Voltaire *dit*, en parlant de Dieu :

Sans doute, il a parlé, mais c'est à l'univers.
Il n'a point de l'Égypte habité les déserts ;
Delphes, Déloe, Ammon, ne sont point ses asiles ;
Il ne se cacha point aux antres des Sibylles.

(3) Mathan dit, en parlant d'Athalie :

La peur d'un vain remords trouble cette grande âme ;
Elle flotte, elle hésite, en un mot elle est femme.

(4) M. Ducis a imité ces vers dans *Hamlet* :

Seul bien des criminels, le repentir nous reste.

(5) Agamemnon dit à sa fille, qui lui parle des préparatifs du sacrifice :

Vous y serez, ma fille.

(6) Le grand-prêtre, dans *Athalie*, finit la pièce par ces vers :

Apprenez, roi des Juifs, et n'oubliez jamais
Que les rois dans le ciel ont un juge sévère,
L'innocence un vengeur, et l'orphelin un père.

N. B. On trouvera dans la *Correspondance générale* une lettre que Voltaire écrivit à la reine, en octobre 1748, au sujet d'une parodie de *Sémiramis*, que les comédiens italiens préparaient pour le voyage de Fontainebleau, et qui ne fut pas jouée.

FIN DU TOME TROISIÈME.

TABLE DES PIÈCES

CONTENUES

DANS LE TOME TROISIÈME.

PANDORE, OPÉRA EN CINQ ACTES, mis en musique par Royer, et ensuite par M. de La Borde. 1740.... *Page* 1

Personnages..... 2

LE FANATISME, OU MAHOMET LE PROPHÈTE, TRAGÉDIE EN CINQ ACTES, représentée pour la première fois à Paris, le 9 auguste 1742..... 33

AVERTISSEMENT des Éditeurs de l'édition de Kehl..... 35

AVIS de l'Éditeur..... 36

A Sa Majesté le Roi de Prusse..... 40

LETTRE au Pape Benoît XIV..... 46

TRADUCTION..... 47

RÉPONSE DE BENOÎT XIV. Benedictus P. P. XIV, dilecto Filio, salutem et apostolicam benedictionem..... 48

TRADUCTION. Benoît XIV, Pape, à son cher Fils, salut et bénédiction apostolique..... 49

LETTRE de remercîment au Pape..... 50

TRADUCTION..... 51

Personnages..... 52

VARIANTES du *Fanatisme*..... 120

NOTES du *Fanatisme*..... 122

MÉROPE, TRAGÉDIE EN CINQ ACTES, représentée pour la première fois le 20 février 1748..... 123

LETTRE du Père de Tournemine, jésuite, au Père Brumoy, sur la tragédie de *Mérope*..... *Page* 125

LETTRE à M. le Marquis Scipion Maffei, auteur de la *Mérope* italienne, et de beaucoup d'autres ouvrages célèbres..... 128

LETTRE de M. de La Lindelle à M. de Voltaire..... 141

RÉPONSE de M. de Voltaire à M. de La Lindelle..... 146

Personnages..... 147

VARIANTES de *Mérope*..... 216

NOTES de *Mérope*..... 218

LA PRINCESSE DE NAVARRE, COMÉDIE-BALLET EN TROIS ACTES, fête donnée pour le Roi en son château de Versailles. La musique des divertissemens était de Rameau..... 219

AVERTISSEMENT..... 220

PROLOGUE de la fête pour le mariage de Monseigneur le Dauphin..... 222

NOUVEAU PROLOGUE de *la Princesse de Navarre*, envoyé à M. le Maréchal Duc de Richelieu, pour la représentation qu'il fit donner à Bordeaux, le 26 novembre 1764. 225

Personnages chantans dans tous les chœurs..... 226

Personnages du poëme..... *ibid.*

DIVERTISSEMENT qui termine le spectacle..... 300

LE TEMPLE DE LA GLOIRE, OPÉRA EN CINQ ACTES, mis en musique par Rameau. Fête donnée à Versailles, le 27 novembre 1745..... 305

PRÉFACE..... 307

Personnages chantans dans tous les chœurs..... 310

Personnages chantans au premier acte..... *ibid.*

Personnages dansans au premier acte..... *ibid.*

Personnages chantans au second acte..... *ibid.*

Personnages dansans au second acte..... *Page* 311
Personnages chantans au troisième acte..... *ibid.*
Personnages dansans au troisième acte..... *ibid.*
Personnages chantans au quatrième acte..... *ibid.*
Personnages dansans au quatrième acte..... 312
Personnages chantans au cinquième acte..... *ibid.*
Personnages dansans au cinquième acte..... *ibid.*
Variante du *Temple de la Gloire*..... 343

LA PRUDE, comédie en cinq actes, représentée en 1747. 349
Avertissement de l'Auteur..... 352
Prologue..... 353
Autre Prologue récité par M. de Voltaire sur le théâtre de Sceaux, devant Madame la Duchesse Du Maine, avant la représentation de la comédie de *la Prude*, le 15 décembre 1747..... 358
Personnages..... 360

SÉMIRAMIS, tragédie en cinq actes, représentée pour la première fois le 29 auguste 1748..... 467
Avertissement..... 468
Dissertation sur la tragédie ancienne et moderne, à son Éminence Monseigneur le Cardinal Quirini, noble vénitien, évêque de Brescia, bibliothécaire du Vatican. 469
Ire Partie. Des tragédies grecques imitées par quelques opéra italiens et français..... 470
IIe Partie. De la tragédie française comparée à la tragédie grecque..... 475
IIIe Partie. De Sémiramis..... 483
Personnages..... 502
Variantes de *Sémiramis*..... 563
Notes de *Sémiramis*..... 564

FIN DE LA TABLE DU TOME TROISIÈME.